HRMS

02 組織員工管理 — 需求分析書

目錄

HR02 ORGANIZATION Service

系統名稱	版本
人力資源暨專案管理系統	**1.0**
日期	作者
2026-03-06	**HRMS 開發團隊**

組織員工服務(Organization & Employee Service) 需求分析書

版本: 1.0
日期: 2025-11-24
所屬領域: 支撐領域 (Supporting Domain)
導入階段: 第一階段（核心基礎服務）

---

1. 服務定位與職責

1.1 服務概述

組織員工服務是HR系統的**核心主數據服務**，負責管理集團組織架構與員工全生命週期資料。這是整個系統的**資料源頭**，所有其他微服務都依賴本服務提供的組織與員工資料。

1.2 核心職責

- **組織架構管理:** 母子公司、多層級部門架構維護
- **員工主檔管理:** 員工基本資料、聯絡方式、學經歷
- **員工生命週期:** 到職、試用、轉正、調薪、升遷、調動、離職全流程
- **合約管理:** 員工合約類型、期限、附件管理
- **ESS員工自助服務:** 個人資料變更、證明文件申請
- **數據同步:** 發布員工異動事件供其他服務訂閱

1.3 服務邊界

屬於本服務:

- 組織架構（公司、部門、團隊）
- 員工個人資料（姓名、身分證號、聯絡方式、銀行帳戶）
- 員工人事歷程（到職、離職、調薪、升遷、調動記錄）
- 員工合約資料

不屬於本服務:

- 使用者帳號與權限（IAM Service）
- 考勤打卡資料（Attendance Service）
- 薪資計算（Payroll Service）

- 績效考核（Performance Service）

2. 限界上下文定義

2.1 上下文名稱

Organization & Employee Context (組織員工上下文)

2.2 通用語言 (Ubiquitous Language)

術語	定義	範例
Organization	公司組織（母公司或子公司）	XX母公司、XX子公司A
Department	部門，可多層級	研發部 > 前端組 > React團隊
Employee	員工，系統核心實體	張三，員工編號 E001
EmploymentType	雇用類型	正職、約聘、兼職、實習生
EmploymentStatus	在職狀態	在職、試用、留停、離職
Contract	員工合約	不定期契約、定期契約
Onboarding	到職流程	新人報到、設備申請、教育訓練
Termination	離職流程	離職申請、交接、結算
Transfer	調動	部門調動、職務調動
Promotion	升遷	職等晉升、職稱變更
SalaryAdjustment	調薪	年度調薪、晉升調薪

3. 領域模型設計

3.1 聚合根 (Aggregate Root)

聚合根1: Organization (組織/公司)

職責: 代表一個法人公司（母公司或子公司），作為最上層的組織單位

屬性:

```
Organization {
  organizationId: UUID (PK)
  organizationCode: String (unique, 公司代號)
  organizationName: String
  organizationType: OrganizationType (PARENT, SUBSIDIARY)
  parentOrganizationId: UUID (nullable, FK自關聯)
  taxId: String (統一編號)
  address: String
  phoneNumber: String
  establishedDate: Date
  status: OrganizationStatus (ACTIVE, INACTIVE)
  createdAt: DateTime
  updatedAt: DateTime
}

enum OrganizationType {
  PARENT       // 母公司
  SUBSIDIARY   // 子公司
}

enum OrganizationStatus {
  ACTIVE
  INACTIVE
}
```

領域行為:

- `addDepartment(department)`: 新增部門
- `deactivate()`: 停用公司（需檢查是否有在職員工）

聚合根2: Department (部門)

職責: 代表組織內的部門，支援多層級結構（至少5層）

屬性:

```
Department {
  departmentId: UUID (PK)
  departmentCode: String (unique within organization)
  departmentName: String
  organizationId: UUID (FK)
  parentDepartmentId: UUID (nullable, FK自關聯)
  level: Integer (層級，1=一級部門，2=二級部門...)
  managerId: UUID (nullable, FK to Employee, 部門主管)
  displayOrder: Integer
  status: DepartmentStatus
  createdAt: DateTime
  updatedAt: DateTime
}

enum DepartmentStatus {
  ACTIVE
  INACTIVE
}
```

不變性規則:

- 部門層級不可超過5層
- 停用部門前需檢查子部門與員工

領域行為:

- `addSubDepartment(subDepartment)`: 新增子部門
- `assignManager(employeeId)`: 指派部門主管
- `deactivate()`: 停用部門
- `getAncestors()`: 取得所有上層部門清單
- `getDescendants()`: 取得所有下層部門清單

聚合根3: Employee (員工) - 核心聚合根

職責: 員工主檔，包含完整的個人資料與人事歷程

屬性:

```
Employee {
  employeeId: UUID (PK)
  employeeNumber: String (unique, 員工編號)

  // 基本資料
  firstName: String
  lastName: String
  fullName: String
  nationalId: String (加密, 身分證號)
  dateOfBirth: Date
  gender: Gender
  maritalStatus: MaritalStatus

  // 聯絡方式
  personalEmail: String
  companyEmail: String (unique)
  mobilePhone: String
  homePhone: String
  address: Address (值對象)

  // 緊急聯絡人
  emergencyContact: EmergencyContact (值對象)

  // 組織關係
  organizationId: UUID (FK)
  departmentId: UUID (FK)
  managerId: UUID (nullable, FK to Employee, 直屬主管)

  // 職務資訊
  jobTitle: String (職稱)
  jobLevel: String (職等)
  employmentType: EmploymentType
  employmentStatus: EmploymentStatus

  // 到離職資訊
  hireDate: Date (到職日)
  probationEndDate: Date (試用期結束日)
  terminationDate: Date (nullable, 離職日)
  terminationReason: String (nullable, 離職原因)

  // 銀行資訊
  bankAccount: BankAccount (值對象)

  // 學經歷
  educations: List<Education> (實體集合)
  workExperiences: List<WorkExperience> (實體集合)

  // 照片
  photoUrl: String

  // 審計
```

```
  createdAt: DateTime
  updatedAt: DateTime
}

enum Gender {
  MALE, FEMALE, OTHER
}

enum MaritalStatus {
  SINGLE, MARRIED, DIVORCED, WIDOWED
}

enum EmploymentType {
  FULL_TIME      // 正職
  CONTRACT       // 約聘
  PART_TIME      // 兼職
  INTERN         // 實習生
}

enum EmploymentStatus {
  PROBATION             // 試用期
  ACTIVE                // 在職
  PARENTAL_LEAVE        // 育嬰留停
  UNPAID_LEAVE          // 留職停薪
  TERMINATED            // 離職
}
```

不變性規則:

- employeeNumber必須唯一且不可變更
- companyEmail必須唯一
- nationalId必須加密儲存
- 離職日期不可早於到職日期
- 試用期結束日必須晚於到職日

領域行為:

- `onboard(hireDate, probationMonths)`：到職
- `completeProbation()`：通過試用期轉正
- `terminate(terminationDate, reason)`：離職
- `transferDepartment(newDepartmentId, effectiveDate)`：部門調動
- `promote(newJobTitle, newJobLevel, effectiveDate)`：升遷
- `adjustSalary(newSalary, effectiveDate, reason)`：調薪
- `updatePersonalInfo(info)`：更新個人資料
- `isActive()`：是否在職
- `getManager()`：取得直屬主管

- `getSubordinates()`：取得直接部屬

聚合根4: EmployeeContract (員工合約)

職責: 管理員工的勞動合約

屬性:

```
EmployeeContract {
  contractId: UUID (PK)
  employeeId: UUID (FK)
  contractType: ContractType
  contractNumber: String
  startDate: Date
  endDate: Date (nullable for 不定期)
  workingHours: Decimal (每週工時)
  trialPeriodMonths: Integer
  attachmentUrl: String (合約PDF檔案路徑)
  status: ContractStatus
  createdAt: DateTime
  updatedAt: DateTime
}

enum ContractType {
  INDEFINITE     // 不定期契約
  FIXED_TERM     // 定期契約
}

enum ContractStatus {
  ACTIVE
  EXPIRED
  TERMINATED
}
```

領域行為:

- `renew(newEndDate)`：續約
- `terminate(terminationDate)`：終止合約
- `checkExpiration()`：檢查合約是否到期（返回到期前30天提醒）

3.2 實體 (Entity)

實體1: EmployeeHistory (員工人事歷程)

```
EmployeeHistory {
  historyId: UUID (PK)
  employeeId: UUID (FK)
  eventType: HistoryEventType
  effectiveDate: Date
  oldValue: JSON (變更前資料)
  newValue: JSON (變更後資料)
  reason: String
  approvedBy: UUID (FK to Employee)
  createdAt: DateTime
}

enum HistoryEventType {
  ONBOARDING          // 到職
  PROBATION_PASSED    // 試用期轉正
  DEPARTMENT_TRANSFER // 部門調動
  JOB_CHANGE          // 職務異動
  PROMOTION           // 升遷
  SALARY_ADJUSTMENT   // 調薪
  TERMINATION         // 離職
  REHIRE              // 復職
}
```

實體2: Education (學歷)

```
Education {
  educationId: UUID (PK)
  employeeId: UUID (FK)
  degree: String (學位：高中、學士、碩士、博士)
  school: String
  major: String
  startDate: Date
  endDate: Date
  isHighestDegree: Boolean
}
```

實體3: WorkExperience (工作經歷)

```
WorkExperience {
  experienceId: UUID (PK)
  employeeId: UUID (FK)
  company: String
  jobTitle: String
  startDate: Date
  endDate: Date (nullable if current)
  description: Text
}
```

實體4: EmployeeCertificateRequest (證明文件申請)

```
EmployeeCertificateRequest {
  requestId: UUID (PK)
  employeeId: UUID (FK)
  certificateType: CertificateType
  purpose: String
  quantity: Integer
  requestDate: DateTime
  status: RequestStatus
  processedBy: UUID (nullable, FK to Employee)
  processedAt: DateTime (nullable)
  documentUrl: String (nullable, 產生的PDF路徑)
}

enum CertificateType {
  EMPLOYMENT_CERTIFICATE    // 在職證明
  SALARY_CERTIFICATE        // 薪資證明
  TAX_WITHHOLDING          // 扣繳憑單
}

enum RequestStatus {
  PENDING
  APPROVED
  REJECTED
  COMPLETED
}
```

3.3 值對象 (Value Object)

值對象1: Address (地址)

```
Address {
  postalCode: String
  city: String
  district: String
  street: String
  fullAddress: String
}
```

值對象2: EmergencyContact (緊急聯絡人)

```
EmergencyContact {
  name: String
  relationship: String
  phoneNumber: String
}
```

值對象3: BankAccount (銀行帳戶)

```
BankAccount {
  bankCode: String (銀行代碼)
  bankName: String
  branchCode: String (分行代碼)
  accountNumber: String (加密)
  accountName: String
}
```

---

4. 領域事件定義

4.1 員工生命週期事件

事件名稱	觸發時機	事件負載	訂閱服務
`EmployeeCreated`	新員工到職	employeeId, employeeNumber, email, organizationId, departmentId, hireDate	IAM, Insurance, Payroll
`EmployeeProbationPassed`	試用期轉正	employeeId, passedDate	Payroll (可能影響待遇)
`EmployeeTerminated`	員工離職	employeeId, terminationDate, reason	IAM, Attendance, Insurance, Payroll, Project
`EmployeeDepartmentChanged`	部門調動	employeeId, oldDepartmentId, newDepartmentId, effectiveDate	Attendance, Payroll
`EmployeeJobChanged`	職務異動	employeeId, oldJobTitle, newJobTitle, effectiveDate	Payroll
`EmployeePromoted`	員工升遷	employeeId, oldJobLevel, newJobLevel, effectiveDate	Payroll, Performance
`EmployeeSalaryChanged`	調薪	employeeId, oldSalary, newSalary, effectiveDate, reason	Payroll, Insurance

4.2 組織架構事件

事件名稱	觸發時機	事件負載	訂閱服務
`DepartmentCreated`	新增部門	departmentId, departmentName, organizationId, parentDepartmentId	-
`Department ManagerChanged`	主管異動	departmentId, oldManagerId, newManagerId	Attendance (審核路徑)

4.3 ESS自助服務事件

事件名稱	觸發時機	事件負載	訂閱服務
`EmployeeEmailChanged`	Email變更	employeeId, oldEmail, newEmail	IAM (同步使用者名稱)
`CertificateRequested`	證明文件申請	requestId, employeeId, certificateType	Notification
`CertificateCompleted`	證明文件完成	requestId, documentUrl	Notification

4.4 合約事件

事件名稱	觸發時機	事件負載	訂閱服務
`ContractExpiring`	合約即將到期	contractId, employeeId, expiryDate	Notification
`ContractRenewed`	合約續約	contractId, newEndDate	-

5. API設計

5.1 組織架構API

5.1.1 建立公司

```
POST /api/v1/organizations
Authorization: Bearer {token}
Required Permission: organization:create

Request:
{
  "organizationCode": "SUB_A",
  "organizationName": "子公司A",
  "organizationType": "SUBSIDIARY",
  "parentOrganizationId": "uuid",
  "taxId": "12345678",
  "address": "台北市信義區...",
  "phoneNumber": "02-12345678"
}

Response 201:
{
  "organizationId": "uuid",
  "organizationCode": "SUB_A",
  "organizationName": "子公司A",
  "createdAt": "2025-11-24T10:00:00Z"
}
```

5.1.2 建立部門

```
POST /api/v1/departments
Authorization: Bearer {token}
Required Permission: department:create

Request:
{
  "departmentCode": "RD-FE",
  "departmentName": "前端開發組",
  "organizationId": "uuid",
  "parentDepartmentId": "uuid",
  "managerId": "uuid"
}

Response 201:
{
  "departmentId": "uuid",
  "departmentCode": "RD-FE",
  "departmentName": "前端開發組",
  "level": 2,
  "createdAt": "2025-11-24T10:00:00Z"
}
```

5.1.3 查詢組織樹（含部門）

```
GET /api/v1/organizations/{organizationId}/tree
Authorization: Bearer {token}
Required Permission: organization:read

Response 200:
{
  "organizationId": "uuid",
  "organizationName": "母公司",
  "departments": [
    {
      "departmentId": "uuid",
      "departmentName": "研發部",
      "level": 1,
      "managerId": "uuid",
      "managerName": "張經理",
      "employeeCount": 50,
      "subDepartments": [
        {
          "departmentId": "uuid",
          "departmentName": "前端組",
          "level": 2,
          "employeeCount": 15
        }
      ]
    }
  ]
}
```

5.2 員工管理API

5.2.1 建立員工（到職）

```
POST /api/v1/employees
Authorization: Bearer {token}
Required Permission: employee:create

Request:
{
  "employeeNumber": "E0001",
  "firstName": "三",
  "lastName": "張",
  "nationalId": "A123456789",
  "dateOfBirth": "1990-01-01",
  "gender": "MALE",
  "personalEmail": "zhang.san@gmail.com",
  "companyEmail": "zhang.san@company.com",
  "mobilePhone": "0912345678",
  "address": {
    "city": "台北市",
    "district": "信義區",
    "street": "信義路五段7號",
    "postalCode": "110"
  },
  "emergencyContact": {
    "name": "張太太",
    "relationship": "配偶",
    "phoneNumber": "0987654321"
  },
  "organizationId": "uuid",
  "departmentId": "uuid",
  "managerId": "uuid",
  "jobTitle": "前端工程師",
  "jobLevel": "P3",
  "employmentType": "FULL_TIME",
  "hireDate": "2025-01-01",
  "probationMonths": 3,
  "bankAccount": {
    "bankCode": "012",
    "bankName": "台北富邦銀行",
    "accountNumber": "123456789",
    "accountName": "張三"
  }
}

Response 201:
{
  "employeeId": "uuid",
  "employeeNumber": "E0001",
  "fullName": "張三",
```

```
  "status": "PROBATION",
  "hireDate": "2025-01-01",
  "probationEndDate": "2025-04-01",
  "createdAt": "2025-11-24T10:00:00Z"
}
```

後續動作:

- 發布 `EmployeeCreated` 事件
- Insurance Service自動觸發加保提醒
- IAM Service自動建立使用者帳號
- Payroll Service建立薪資主檔

5.2.2 查詢員工詳情

```
GET /api/v1/employees/{employeeId}
Authorization: Bearer {token}
Required Permission: employee:read (or employee:read:self if own data)

Response 200:
{
  "employeeId": "uuid",
  "employeeNumber": "E0001",
  "fullName": "張三",
  "nationalId": "A12***6789" (部分遮罩),
  "dateOfBirth": "1990-01-01",
  "gender": "MALE",
  "companyEmail": "zhang.san@company.com",
  "mobilePhone": "0912345678",
  "organization": {
    "organizationId": "uuid",
    "organizationName": "母公司"
  },
  "department": {
    "departmentId": "uuid",
    "departmentName": "前端組"
  },
  "manager": {
    "employeeId": "uuid",
    "fullName": "李經理"
  },
  "jobTitle": "前端工程師",
  "jobLevel": "P3",
  "employmentType": "FULL_TIME",
  "employmentStatus": "ACTIVE",
  "hireDate": "2025-01-01",
  "bankAccount": {
    "bankName": "台北富邦銀行",
    "accountNumber": "***6789" (部分遮罩)
  }
}
```

5.2.3 更新員工資料

```
PUT /api/v1/employees/{employeeId}
Authorization: Bearer {token}
Required Permission: employee:update

Request:
{
  "mobilePhone": "0912222222",
  "address": {
    "city": "新北市",
    "district": "板橋區",
    ...
  }
}

Response 200:
{
  "employeeId": "uuid",
  "updatedFields": ["mobilePhone", "address"],
  "updatedAt": "2025-11-24T10:00:00Z"
}
```

5.2.4 員工部門調動

```
POST /api/v1/employees/{employeeId}/transfer
Authorization: Bearer {token}
Required Permission: employee:transfer

Request:
{
  "newDepartmentId": "uuid",
  "newManagerId": "uuid",
  "effectiveDate": "2025-12-01",
  "reason": "組織調整"
}

Response 200:
{
  "employeeId": "uuid",
  "oldDepartment": "前端組",
  "newDepartment": "後端組",
  "effectiveDate": "2025-12-01"
}
```

後續動作:

- 發布 `EmployeeDepartmentChanged` 事件
- Attendance Service更新審核路徑（新主管審核）

- 記錄至EmployeeHistory

5.2.5 員工升遷

```
POST /api/v1/employees/{employeeId}/promote
Authorization: Bearer {token}
Required Permission: employee:promote

Request:
{
  "newJobTitle": "資深前端工程師",
  "newJobLevel": "P4",
  "effectiveDate": "2026-01-01",
  "reason": "年度績效優異"
}

Response 200:
{
  "employeeId": "uuid",
  "oldJobTitle": "前端工程師",
  "newJobTitle": "資深前端工程師",
  "oldJobLevel": "P3",
  "newJobLevel": "P4",
  "effectiveDate": "2026-01-01"
}
```

後續動作:

- 發布 `EmployeePromoted` 事件
- 通常伴隨調薪，需HR手動執行調薪API

5.2.6 員工調薪

```
POST /api/v1/employees/{employeeId}/adjust-salary
Authorization: Bearer {token}
Required Permission: employee:adjust-salary

Request:
{
  "newMonthlySalary": 55000,
  "effectiveDate": "2026-01-01",
  "reason": "晉升調薪"
}

Response 200:
{
  "employeeId": "uuid",
  "adjustmentDate": "2026-01-01",
  "message": "調薪記錄已建立"
}
```

後續動作:

- 發布 `EmployeeSalaryChanged` 事件
- Payroll Service更新薪資結構
- Insurance Service檢查是否需調整投保級距
- 記錄至EmployeeHistory

5.2.7 員工離職

```
POST /api/v1/employees/{employeeId}/terminate
Authorization: Bearer {token}
Required Permission: employee:terminate

Request:
{
  "terminationDate": "2025-12-31",
  "reason": "個人生涯規劃"
}

Response 200:
{
  "employeeId": "uuid",
  "terminationDate": "2025-12-31",
  "status": "TERMINATED"
}
```

後續動作:

- 發布 `EmployeeTerminated` 事件（**關鍵事件**）

- IAM Service停用使用者帳號
- Insurance Service產生退保提醒
- Attendance Service計算未休假工資
- Payroll Service執行離職結算
- Project Service移除專案成員
- 記錄至EmployeeHistory

5.2.8 查詢員工人事歷程

```
GET /api/v1/employees/{employeeId}/history
Authorization: Bearer {token}
Required Permission: employee:read

Response 200:
[
  {
    "historyId": "uuid",
    "eventType": "ONBOARDING",
    "effectiveDate": "2025-01-01",
    "description": "到職，職稱：前端工程師"
  },
  {
    "historyId": "uuid",
    "eventType": "PROBATION_PASSED",
    "effectiveDate": "2025-04-01",
    "description": "試用期轉正"
  },
  {
    "historyId": "uuid",
    "eventType": "SALARY_ADJUSTMENT",
    "effectiveDate": "2025-07-01",
    "oldValue": {"monthlySalary": 50000},
    "newValue": {"monthlySalary": 53000},
    "reason": "年度調薪"
  }
]
```

5.3 ESS員工自助服務API

5.3.1 員工查詢個人資料

```
GET /api/v1/employees/me
Authorization: Bearer {token}

Response 200:
{
  (與 GET /api/v1/employees/{employeeId} 相同)
}
```

5.3.2 員工申請資料變更

```
POST /api/v1/employees/me/change-requests
Authorization: Bearer {token}

Request:
{
  "changeType": "CONTACT_INFO",
  "changes": {
    "mobilePhone": "0911111111",
    "address": {
      "city": "台中市",
      ...
    }
  },
  "reason": "搬家"
}

Response 201:
{
  "requestId": "uuid",
  "status": "PENDING_APPROVAL",
  "submittedAt": "2025-11-24T10:00:00Z"
}
```

業務邏輯:

- 提交至Workflow Service審核
- 審核通過後更新員工資料

5.3.3 申請證明文件

```
POST /api/v1/employees/me/certificate-requests
Authorization: Bearer {token}

Request:
{
  "certificateType": "EMPLOYMENT_CERTIFICATE",
  "purpose": "申請房貸",
  "quantity": 2
}

Response 201:
{
  "requestId": "uuid",
  "status": "PENDING",
  "requestDate": "2025-11-24T10:00:00Z"
}
```

後續流程:

1. 發布 `CertificateRequested` 事件
2. Notification Service發送通知給HR
3. HR審核通過後，系統自動產生PDF（調用Document Service）
4. 發布 `CertificateCompleted` 事件
5. 員工可下載文件

5.3.4 查詢證明文件申請狀態

```
GET /api/v1/employees/me/certificate-requests
Authorization: Bearer {token}

Response 200:
[
  {
    "requestId": "uuid",
    "certificateType": "EMPLOYMENT_CERTIFICATE",
    "status": "COMPLETED",
    "requestDate": "2025-11-20T10:00:00Z",
    "processedAt": "2025-11-21T14:00:00Z",
    "documentUrl": "/api/v1/documents/xxx.pdf"
  }
]
```

5.4 合約管理API

5.4.1 建立員工合約

```
POST /api/v1/employees/{employeeId}/contracts
Authorization: Bearer {token}
Required Permission: contract:create

Request:
{
  "contractType": "INDEFINITE",
  "contractNumber": "C-2025-001",
  "startDate": "2025-01-01",
  "endDate": null,
  "workingHours": 40,
  "trialPeriodMonths": 3,
  "attachmentUrl": "/documents/contracts/C-2025-001.pdf"
}

Response 201:
{
  "contractId": "uuid",
  "contractNumber": "C-2025-001",
  "status": "ACTIVE"
}
```

5.4.2 查詢即將到期合約

```
GET /api/v1/contracts/expiring?days=30
Authorization: Bearer {token}
Required Permission: contract:read

Response 200:
[
  {
    "contractId": "uuid",
    "employeeId": "uuid",
    "employeeName": "李四",
    "contractType": "FIXED_TERM",
    "endDate": "2025-12-31",
    "daysUntilExpiry": 25
  }
]
```

自動提醒:

- 定期Job每日檢查，合約到期前30天發布 `ContractExpiring` 事件
- Notification Service發送提醒給HR

6. 資料模型設計

6.1 資料庫Schema (PostgreSQL)

```sql
-- 組織/公司表
CREATE TABLE organizations (
    organization_id UUID PRIMARY KEY DEFAULT gen_random_uuid(),
    organization_code VARCHAR(50) UNIQUE NOT NULL,
    organization_name VARCHAR(255) NOT NULL,
    organization_type VARCHAR(20) NOT NULL,
    parent_organization_id UUID REFERENCES organizations(organization_id),
    tax_id VARCHAR(20),
    address TEXT,
    phone_number VARCHAR(50),
    established_date DATE,
    status VARCHAR(20) DEFAULT 'ACTIVE',
    created_at TIMESTAMP DEFAULT CURRENT_TIMESTAMP,
    updated_at TIMESTAMP DEFAULT CURRENT_TIMESTAMP,

    CONSTRAINT chk_org_type CHECK (organization_type IN ('PARENT', 'SUBSIDIARY')),
    CONSTRAINT chk_org_status CHECK (status IN ('ACTIVE', 'INACTIVE'))
);

-- 部門表
CREATE TABLE departments (
    department_id UUID PRIMARY KEY DEFAULT gen_random_uuid(),
    department_code VARCHAR(50) NOT NULL,
    department_name VARCHAR(255) NOT NULL,
    organization_id UUID NOT NULL REFERENCES organizations(organization_id),
    parent_department_id UUID REFERENCES departments(department_id),
    level INTEGER NOT NULL DEFAULT 1,
    manager_id UUID REFERENCES employees(employee_id),
    display_order INTEGER DEFAULT 0,
    status VARCHAR(20) DEFAULT 'ACTIVE',
    created_at TIMESTAMP DEFAULT CURRENT_TIMESTAMP,
    updated_at TIMESTAMP DEFAULT CURRENT_TIMESTAMP,

    UNIQUE(department_code, organization_id),
    CONSTRAINT chk_dept_status CHECK (status IN ('ACTIVE', 'INACTIVE')),
    CONSTRAINT chk_dept_level CHECK (level >= 1 AND level <= 5)
);

CREATE INDEX idx_departments_org_id ON departments(organization_id);
CREATE INDEX idx_departments_parent_id ON departments(parent_department_id);

-- 員工表（核心表）
CREATE TABLE employees (
    employee_id UUID PRIMARY KEY DEFAULT gen_random_uuid(),
    employee_number VARCHAR(50) UNIQUE NOT NULL,
```

```
    -- 基本資料
    first_name VARCHAR(100) NOT NULL,
    last_name VARCHAR(100) NOT NULL,
    full_name VARCHAR(255) NOT NULL,
    national_id VARCHAR(255) NOT NULL, -- 加密欄位
    date_of_birth DATE NOT NULL,
    gender VARCHAR(10) NOT NULL,
    marital_status VARCHAR(20),

    -- 聯絡方式
    personal_email VARCHAR(255),
    company_email VARCHAR(255) UNIQUE NOT NULL,
    mobile_phone VARCHAR(50),
    home_phone VARCHAR(50),

    -- 地址(JSON)
    address JSONB,

    -- 緊急聯絡人(JSON)
    emergency_contact JSONB,

    -- 組織關係
    organization_id UUID NOT NULL REFERENCES organizations(organization_id),
    department_id UUID NOT NULL REFERENCES departments(department_id),
    manager_id UUID REFERENCES employees(employee_id),

    -- 職務資訊
    job_title VARCHAR(255) NOT NULL,
    job_level VARCHAR(50),
    employment_type VARCHAR(20) NOT NULL,
    employment_status VARCHAR(20) NOT NULL DEFAULT 'PROBATION',

    -- 到離職資訊
    hire_date DATE NOT NULL,
    probation_end_date DATE,
    termination_date DATE,
    termination_reason TEXT,

    -- 銀行資訊(JSON,加密)
    bank_account JSONB,

    -- 照片
    photo_url VARCHAR(500),

    created_at TIMESTAMP DEFAULT CURRENT_TIMESTAMP,
    updated_at TIMESTAMP DEFAULT CURRENT_TIMESTAMP,

    CONSTRAINT chk_gender CHECK (gender IN ('MALE', 'FEMALE', 'OTHER')),
    CONSTRAINT chk_marital CHECK (marital_status IN ('SINGLE', 'MARRIED', 'DIVORCED', 'WIDO
    CONSTRAINT chk_emp_type CHECK (employment_type IN ('FULL_TIME', 'CONTRACT', 'PART_TIME'
    CONSTRAINT chk_emp_status CHECK (employment_status IN ('PROBATION', 'ACTIVE', 'PARENTAL
```

```sql
);

CREATE INDEX idx_employees_number ON employees(employee_number);
CREATE INDEX idx_employees_org_id ON employees(organization_id);
CREATE INDEX idx_employees_dept_id ON employees(department_id);
CREATE INDEX idx_employees_manager_id ON employees(manager_id);
CREATE INDEX idx_employees_email ON employees(company_email);
CREATE INDEX idx_employees_status ON employees(employment_status);

-- 員工人事歷程表
CREATE TABLE employee_history (
    history_id UUID PRIMARY KEY DEFAULT gen_random_uuid(),
    employee_id UUID NOT NULL REFERENCES employees(employee_id),
    event_type VARCHAR(50) NOT NULL,
    effective_date DATE NOT NULL,
    old_value JSONB,
    new_value JSONB,
    reason TEXT,
    approved_by UUID REFERENCES employees(employee_id),
    created_at TIMESTAMP DEFAULT CURRENT_TIMESTAMP,

    CONSTRAINT chk_event_type CHECK (event_type IN (
        'ONBOARDING', 'PROBATION_PASSED', 'DEPARTMENT_TRANSFER',
        'JOB_CHANGE', 'PROMOTION', 'SALARY_ADJUSTMENT',
        'TERMINATION', 'REHIRE'
    ))
);

CREATE INDEX idx_emp_history_emp_id ON employee_history(employee_id);
CREATE INDEX idx_emp_history_event ON employee_history(event_type);

-- 學歷表
CREATE TABLE educations (
    education_id UUID PRIMARY KEY DEFAULT gen_random_uuid(),
    employee_id UUID NOT NULL REFERENCES employees(employee_id),
    degree VARCHAR(100) NOT NULL,
    school VARCHAR(255) NOT NULL,
    major VARCHAR(255),
    start_date DATE,
    end_date DATE,
    is_highest_degree BOOLEAN DEFAULT FALSE,
    created_at TIMESTAMP DEFAULT CURRENT_TIMESTAMP
);

CREATE INDEX idx_educations_emp_id ON educations(employee_id);

-- 工作經歷表
CREATE TABLE work_experiences (
    experience_id UUID PRIMARY KEY DEFAULT gen_random_uuid(),
    employee_id UUID NOT NULL REFERENCES employees(employee_id),
    company VARCHAR(255) NOT NULL,
```

```sql
    job_title VARCHAR(255) NOT NULL,
    start_date DATE NOT NULL,
    end_date DATE,
    description TEXT,
    created_at TIMESTAMP DEFAULT CURRENT_TIMESTAMP
);

CREATE INDEX idx_work_exp_emp_id ON work_experiences(employee_id);

-- 員工合約表
CREATE TABLE employee_contracts (
    contract_id UUID PRIMARY KEY DEFAULT gen_random_uuid(),
    employee_id UUID NOT NULL REFERENCES employees(employee_id),
    contract_type VARCHAR(20) NOT NULL,
    contract_number VARCHAR(100) UNIQUE NOT NULL,
    start_date DATE NOT NULL,
    end_date DATE,
    working_hours DECIMAL(5,2) NOT NULL,
    trial_period_months INTEGER DEFAULT 3,
    attachment_url VARCHAR(500),
    status VARCHAR(20) DEFAULT 'ACTIVE',
    created_at TIMESTAMP DEFAULT CURRENT_TIMESTAMP,
    updated_at TIMESTAMP DEFAULT CURRENT_TIMESTAMP,

    CONSTRAINT chk_contract_type CHECK (contract_type IN ('INDEFINITE', 'FIXED_TERM')),
    CONSTRAINT chk_contract_status CHECK (status IN ('ACTIVE', 'EXPIRED', 'TERMINATED'))
);

CREATE INDEX idx_contracts_emp_id ON employee_contracts(employee_id);
CREATE INDEX idx_contracts_end_date ON employee_contracts(end_date);

-- 證明文件申請表
CREATE TABLE employee_certificate_requests (
    request_id UUID PRIMARY KEY DEFAULT gen_random_uuid(),
    employee_id UUID NOT NULL REFERENCES employees(employee_id),
    certificate_type VARCHAR(50) NOT NULL,
    purpose TEXT,
    quantity INTEGER DEFAULT 1,
    request_date TIMESTAMP DEFAULT CURRENT_TIMESTAMP,
    status VARCHAR(20) DEFAULT 'PENDING',
    processed_by UUID REFERENCES employees(employee_id),
    processed_at TIMESTAMP,
    document_url VARCHAR(500),

    CONSTRAINT chk_cert_type CHECK (certificate_type IN ('EMPLOYMENT_CERTIFICATE', 'SALARY_
    CONSTRAINT chk_cert_status CHECK (status IN ('PENDING', 'APPROVED', 'REJECTED', 'COMPLE
);

CREATE INDEX idx_cert_req_emp_id ON employee_certificate_requests(employee_id);
CREATE INDEX idx_cert_req_status ON employee_certificate_requests(status);
```

6.2 敏感資料加密

需加密欄位:

- `employees.national_id` - 身分證號（AES-256）
- `employees.bank_account` - 銀行帳號（AES-256）

加密實作:

- 使用PostgreSQL `pgcrypto` extension
- 或Application層加密（Spring Encryption）
- 加密金鑰儲存於環境變數或Key Management Service

---

7. 與其他服務整合

7.1 同步整合 (REST API)

7.1.1 被呼叫：所有服務 → Organization Service

呼叫服務	API	場景
Payroll	GET /api/v1/employees/{id}	取得員工基本資料計算薪資
Attendance	GET /api/v1/employees/{id}/manager	取得員工主管（審核路徑）
Project	GET /api/v1/employees?departmentId={id}	取得部門員工清單指派專案
IAM	GET /api/v1/employees/{id}	建立使用者帳號時驗證員工存在

效能優化:

- 提供批次查詢API: `POST /api/v1/employees/batch`
- 其他服務可使用快取（TTL 1小時）減少呼叫

7.1.2 主動呼叫：Organization Service → 其他服務

目標服務	場景	說明
IAM Service	員工到職	呼叫 `POST /api/v1/users` 建立使用者帳號
Document Service	產生證明文件	呼叫文件產生API

設計決策:

- 員工到職時「同步」建立IAM使用者（確保立即可登入）
- 若IAM Service呼叫失敗，則員工建立失敗（原子性）

7.2 異步整合 (Event-Driven)

7.2.1 發布事件

核心事件:

- `EmployeeCreated` → IAM, Insurance, Payroll
- `EmployeeTerminated` → IAM, Attendance, Insurance, Payroll, Project
- `EmployeeSalaryChanged` → Payroll, Insurance
- `EmployeeDepartmentChanged` → Attendance, Payroll

事件格式範例:

```
{
  "eventType": "EmployeeTerminated",
  "eventId": "uuid",
  "timestamp": "2025-11-24T10:00:00Z",
  "payload": {
    "employeeId": "uuid",
    "employeeNumber": "E0001",
    "fullName": "張三",
    "terminationDate": "2025-12-31",
    "reason": "個人生涯規劃",
    "organizationId": "uuid",
    "departmentId": "uuid"
  }
}
```

7.2.2 訂閱事件

目前不訂閱其他服務事件（Organization Service為資料源頭）

---

8. 非功能需求

8.1 效能需求

指標	目標
員工查詢API回應時間	<200ms
批次匯入員工資料	1000筆<5分鐘
組織樹查詢(含5層部門)	<500ms
系統支援員工數	1000人

8.2 可靠性需求

- 服務可用性: >99.9%
- 資料備份: 每日全量備份
- 員工資料變更需有完整Audit Trail（EmployeeHistory）

8.3 安全性需求

- 身分證號、銀行帳號必須加密儲存
- 敏感資料查詢需權限控管
- 所有資料變更記錄操作者與時間
- API需經過IAM Service認證授權

8.4 資料一致性

關鍵:離職流程必須確保跨服務一致性

實作方式:

1. Organization Service發布 `EmployeeTerminated` 事件
2. 各服務訂閱並處理（Eventual Consistency）
3. 若Insurance Service退保失敗，不應阻斷離職流程（容錯）
4. 使用補償機制處理異常情況

---

9. 技術選型

元件	選型
框架	Spring Boot 3.2+
資料庫	PostgreSQL 15+
ORM	Spring Data JPA
快取	Redis (組織樹、部門員工清單)
訊息佇列	Kafka
加密	Jasypt / pgcrypto

10. 測試策略

10.1 單元測試

重點測試:

- Employee聚合根領域邏輯（`terminate()`, `promote()`, `transferDepartment()`）
- 部門層級計算（`getAncestors()`, `getDescendants()`）
- 資料驗證（身分證格式、Email格式、日期邏輯）

10.2 整合測試

測試場景:

- 員工到職流程（建立employee → 發布事件 → IAM建立user）
- 員工離職流程（離職 → 發布事件 → 檢查其他服務接收）
- 部門調動（更新department → 檢查manager變更 → 發布事件）

---

11. 數據初始化

11.1 預設組織架構

```
母公司
├── 研發部
│   ├── 前端組
│   └── 後端組
├── 業務部
├── 人資行政部
└── 財務部

子公司A
├── 業務部
└── 營運部
```

11.2 測試員工資料

- 建立10-20筆測試員工
- 涵蓋不同狀態（試用、在職、離職）
- 涵蓋不同雇用類型（正職、兼職）

---

12. 監控與告警

12.1 業務指標

- 每日新增員工數
- 每日離職員工數
- 在職員工總數
- 證明文件申請處理時長

12.2 技術指標

- API回應時間
- 資料庫查詢效能
- 事件發布成功率

文件結束

PM審查補充

組織員工服務 - PM審查補充文件

版本: 1.1 **日期:** 2025-11-30 **補充說明:** 根據PM審查報告補充遺漏需求

📋 本文件補充的PM審查項目

P1 優先級

- **ORG-003:** 矩陣式管理設計
- **ORG-004:** ESS福利申請功能

P2 優先級

- **ORG-005:** 員工意見反饋/申訴管道

P3 優先級

- **ORG-001:** 員工照片上傳優化
- **ORG-002:** 合約附件管理整合
- **ORG-006:** 內部公告與政策文件查詢
- **ORG-007:** 員工通訊錄查詢

文件增強

- 業務流程圖：員工到職、離職、福利申請
- 循序圖：到職Saga流程、離職Saga流程
- 事件JSON範例
- 業務案例

---

1. 矩陣式管理 (ORG-003) - P1

1.1 設計方案說明

矩陣式管理定義: 員工同時隸屬於職能部門（如：研發部）和專案團隊（如：XX銀行專案），有多個主管。

架構設計決策:

- **職能組織關係:** 由 Organization Service 管理（Employee.managerId）
- **專案團隊關係:** 由 Project Service 管理（ProjectMember）

1.2 Employee聚合根補充

```
Employee {
  // 原有欄位...

  // 職能主管（單一）
  managerId: UUID (FK to Employee, 直屬主管/職能主管)

  // 矩陣式管理擴充
  functionalManager: UUID (與managerId相同，語意更清楚)
  matrixManagers: List<MatrixManager> (專案主管清單)
}

MatrixManager {
  projectId: UUID (FK to Project)
  managerId: UUID (FK to Employee, 專案經理)
  role: String (例：Tech Lead, BA...)
  startDate: Date
  endDate: Date (nullable)
}
```

注意: matrixManagers作為快取欄位，實際數據來源為ProjectMember，定期同步。

1.3 整合設計

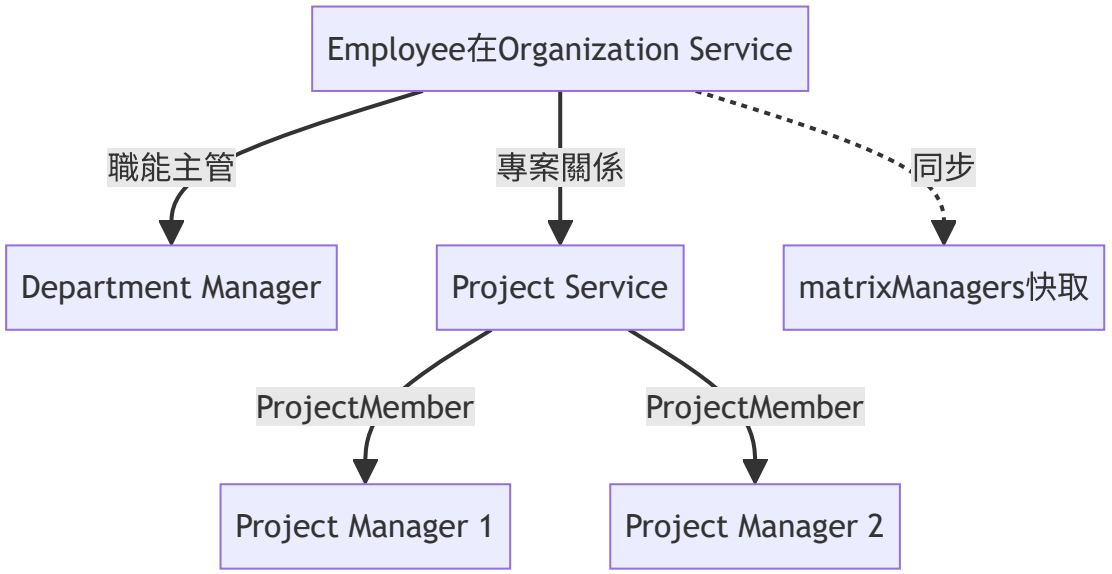

同步機制:

- Project Service 發布 `ProjectMemberAdded` 事件
- Organization Service 訂閱並更新 Employee.matrixManagers
- Organization Service 發布 `ProjectMemberRemoved` 事件時同步移除

1.4 API補充

```
GET /api/v1/employees/{id}/managers
查詢員工所有主管（職能+專案）

Response:
{
  "functionalManager": {
    "type": "FUNCTIONAL",
    "managerId": "uuid",
    "managerName": "李部長",
    "department": "研發部"
  },
  "projectManagers": [
    {
      "type": "PROJECT",
      "managerId": "uuid",
      "managerName": "王PM",
      "projectName": "XX銀行專案",
      "role": "Tech Lead"
    }
  ]
}
```

---

2. ESS福利申請 (ORG-004) - P1

2.1 新增聚合根

BenefitApplication (福利申請)

```
BenefitApplication {
  applicationId: UUID (PK)
  employeeId: UUID (FK)

  benefitType: BenefitType
  benefitName: String
  benefitDescription: Text

  // 申請金額/數量
  requestedAmount: Decimal (nullable, 依福利類型)
  requestedItems: JSON (nullable, 例如旅遊人數)

  // 證明文件
  proofAttachments: List<String> (附件URL清單)

  // 申請資訊
  reason: Text
  appliedAt: DateTime

  // 審核資訊
  status: ApplicationStatus
  approverId: UUID (nullable)
  approvedAt: DateTime (nullable)
  rejectionReason: String (nullable)

  // 核發資訊
  approvedAmount: Decimal (nullable)
  paidDate: Date (nullable)
  isPaid: Boolean

  workflowInstanceId: UUID
  createdAt: DateTime
}

enum BenefitType {
  EMPLOYEE_TRAVEL      // 員工旅遊補助
  BIRTHDAY_GIFT        // 生日禮金
  MARRIAGE_SUBSIDY     // 結婚補助
  FUNERAL_SUBSIDY      // 喪葬補助
  BIRTH_SUBSIDY        // 生育補助
  FESTIVAL_BONUS       // 三節獎金
  HEALTH_CHECKUP       // 健康檢查
  EDUCATION_SUBSIDY    // 在職進修補助
```

```
  OTHER                // 其他福利
}
```

2.2 福利政策設定

BenefitPolicy (福利政策)

```
BenefitPolicy {
  policyId: UUID
  organizationId: UUID

  benefitType: BenefitType
  benefitName: String
  description: Text

  // 給付標準
  isFixedAmount: Boolean
  fixedAmount: Decimal (nullable)
  amountFormula: String (nullable, 例如"月薪*2")
  maxAmount: Decimal (nullable, 上限)

  // 申請條件
  eligibilityRules: JSON (資格規則)
  requiredDocuments: List<String>

  // 發放設定
  paymentMethod: PaymentMethod (CASH, TRANSFER, VOUCHER)
  paymentTiming: String (例如"審核通過後7日內")

  isActive: Boolean
  effectiveDate: Date
}

eligibilityRules範例：
{
  "minServiceMonths": 6,          // 最短年資
  "employmentTypes": ["FULL_TIME"], // 適用雇用類型
  "maxTimesPerYear": 1,           // 年度申請次數上限
  "validMonths": [1,2,12]         // 可申請月份
}
```

2.3 福利類型詳細說明

福利類型	給付標準	申請條件	證明文件
員工旅遊補助	5,000元/人/年	年資>=6個月	旅遊發票、證明
生日禮金	1,000元	在職員工	無
結婚補助	12,000元	首次結婚	結婚證書
喪葬補助	直系親屬30,000元 其他親屬20,000元	在職員工	訃聞、證明文件
生育補助	第一胎20,000元 第二胎以上30,000元	在職員工	出生證明
三節獎金	月薪×0.5 ~ 2個月	年資>=3個月	無
健康檢查	16,000元/2年	年資>=1年	健檢報告

2.4 API補充

```
POST /api/v1/benefits/applications
申請福利

GET /api/v1/benefits/policies
查詢可申請的福利清單

GET /api/v1/benefits/applications/me
查詢個人福利申請記錄
```

3. 員工申訴管道 (ORG-005) - P2

3.1 新增實體

Complaint (申訴/反饋)

```
Complaint {
  complaintId: UUID
  employeeId: UUID

  type: ComplaintType
  title: String
  content: Text
  isAnonymous: Boolean (是否匿名)

  category: ComplaintCategory
  priority: Priority (LOW, NORMAL, HIGH, URGENT)

  attachments: List<String>

  status: ComplaintStatus
  handledBy: UUID (nullable, FK to Employee, 處理人)
  response: Text (nullable, 回覆內容)
  handledAt: DateTime (nullable)

  createdAt: DateTime
}

enum ComplaintType {
  FEEDBACK    // 意見反饋
  COMPLAINT   // 投訴申訴
  SUGGESTION  // 建議
}

enum ComplaintCategory {
  SALARY          // 薪資相關
  WORK_ENVIRONMENT // 工作環境
  MANAGEMENT      // 管理制度
  COLLEAGUE       // 同事關係
  HARASSMENT      // 職場騷擾
  OTHER           // 其他
}

enum ComplaintStatus {
  SUBMITTED   // 已提交
  REVIEWING   // 審閱中
  HANDLED     // 已處理
  CLOSED      // 已結案
}
```

3.2 隱私保護機制

- 匿名申訴：系統不記錄employeeId，僅記錄UUID
- 加密儲存：敏感內容欄位AES加密
- 存取控管：僅HR高階主管可查看
- 禁止追蹤：不發送任何通知給被申訴對象

---

4. 其他補充項目（P3）

4.1 員工照片上傳 (ORG-001)

```
POST /api/v1/employees/{id}/photo
Content-Type: multipart/form-data

Request:
  file: (image binary)

業務規則:
- 格式: JPG, PNG
- 大小: <= 2MB
- 解析度: 建議 300x400 pixels
- 儲存: Document Service或雲端儲存（S3）
- 路徑: Employee.photoUrl
```

4.2 合約附件管理 (ORG-002)

整合Document Service:

```
EmployeeContract {
  // ...
  attachmentUrl: String
  // 實際檔案由Document Service管理
}

流程:
1. 上傳合約PDF → Document Service
2. 取得documentId
3. 儲存至EmployeeContract.attachmentUrl
```

4.3 員工通訊錄 (ORG-007)

```
GET /api/v1/employees/directory
查詢員工通訊錄

Query Parameters:
- search: 搜尋關鍵字（姓名、部門、職稱）
- departmentId: 篩選部門
- includePhoto: 是否包含照片

Response:
[
  {
    "employeeNumber": "E001",
    "fullName": "張三",
    "department": "研發部 > 前端組",
    "jobTitle": "前端工程師",
    "companyEmail": "zhang.san@company.com",
    "extension": "8001",
    "photoUrl": "/photos/E001.jpg"
  }
]
```

5. 業務流程圖

5.1 員工到職完整流程

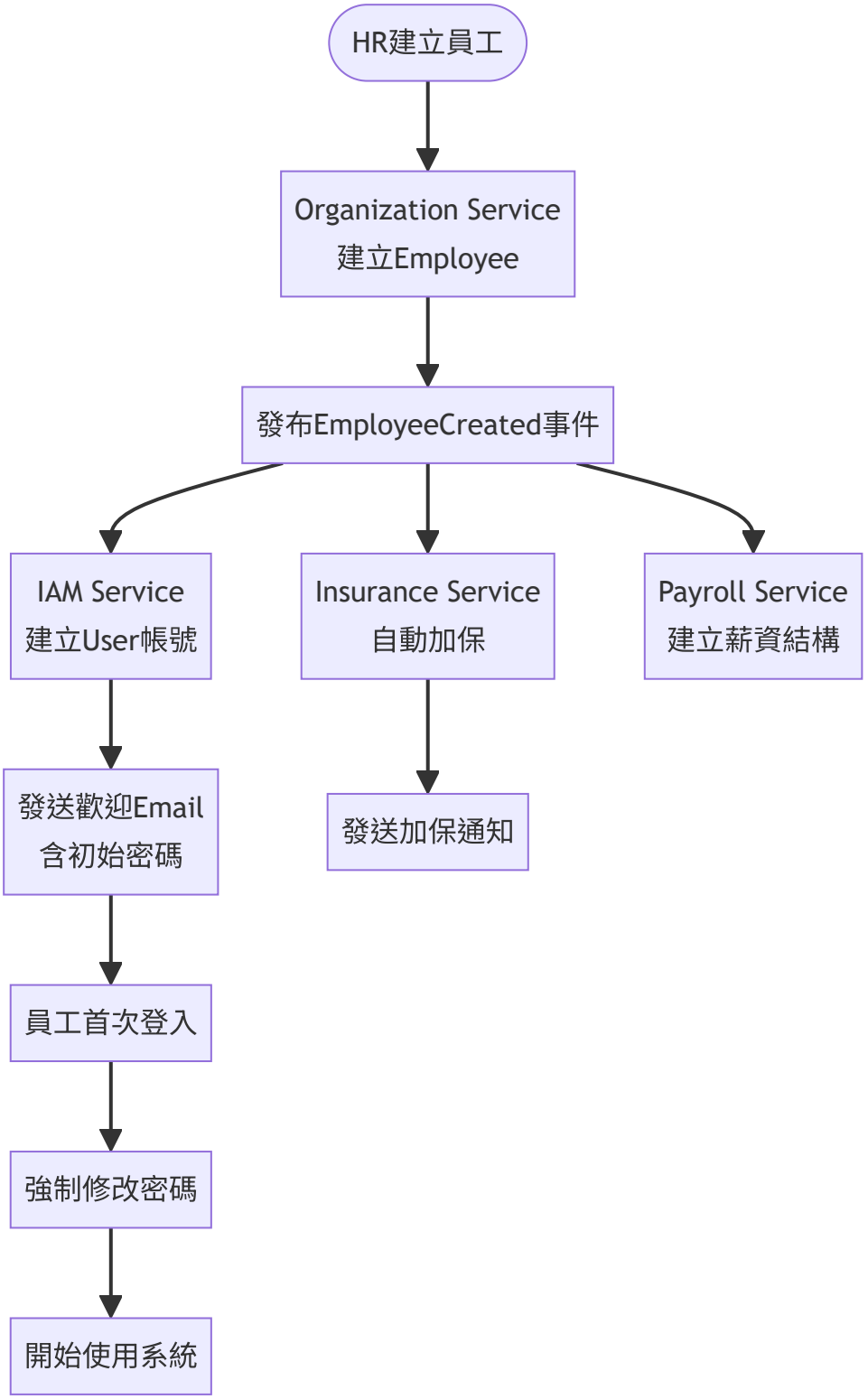

5.2 福利申請流程

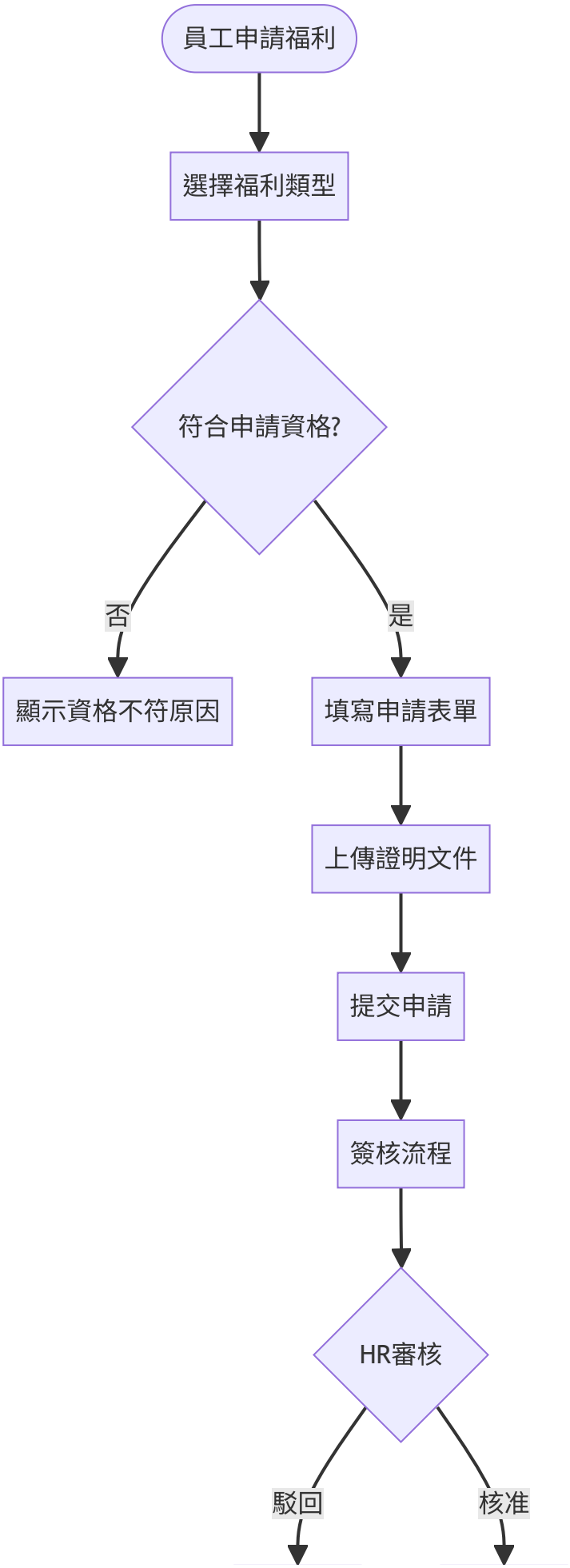
員工申請福利
選擇福利類型
符合申請資格?
否
是
顯示資格不符原因
填寫申請表單
上傳證明文件
提交申請
簽核流程
HR審核
駁回
核准

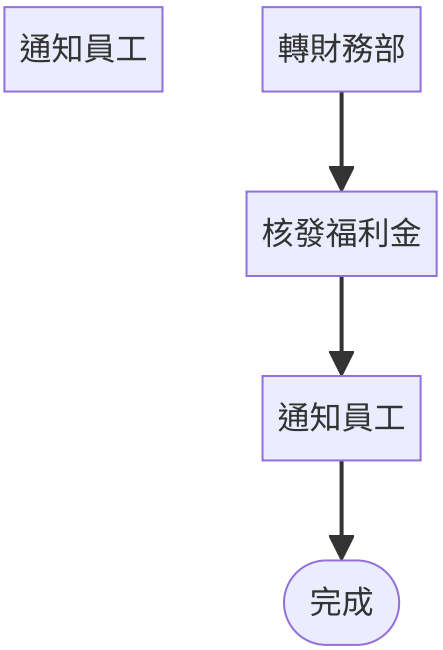
通知員工
轉財務部
核發福利金
通知員工
完成

5.3 員工離職Saga流程

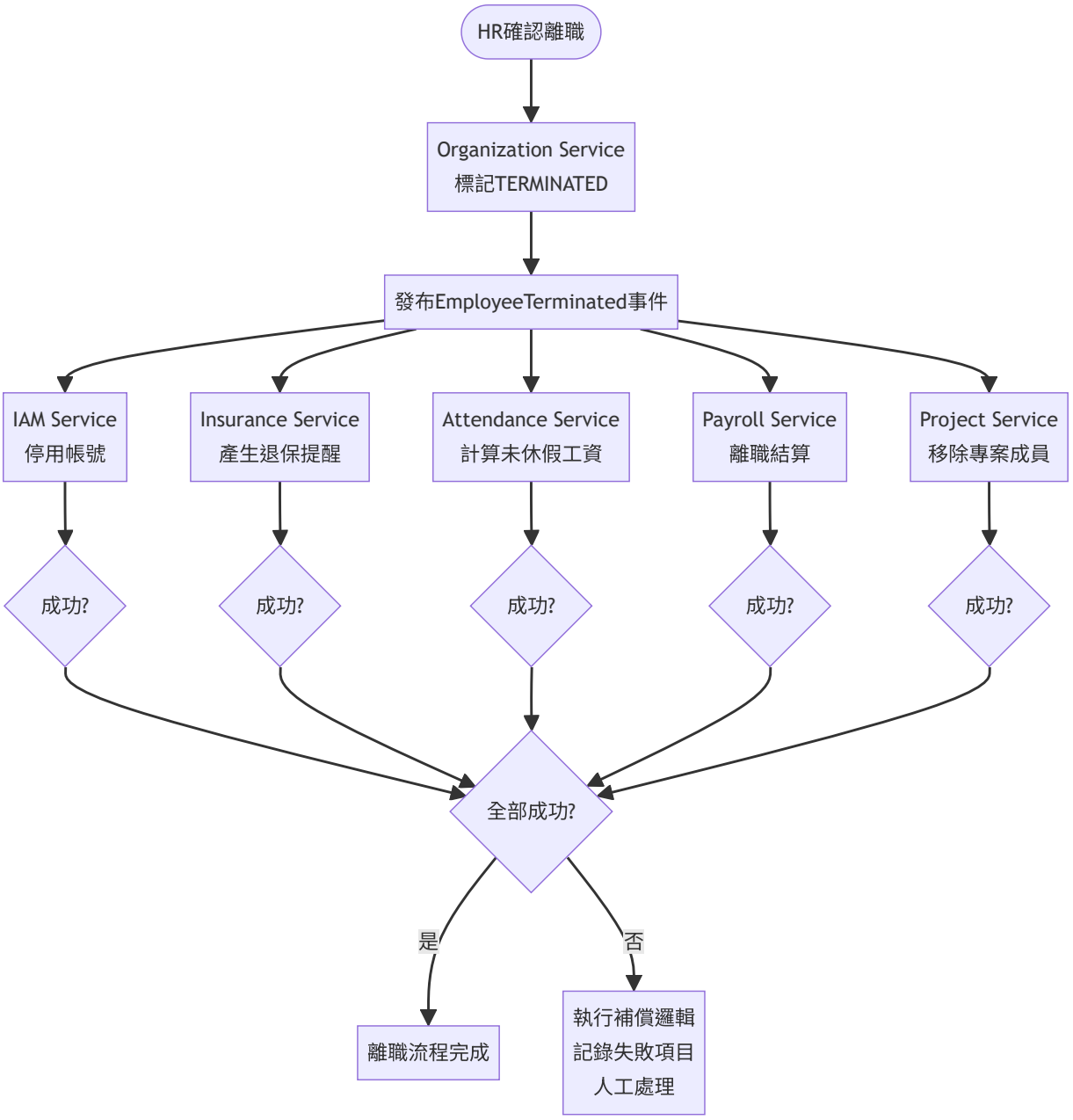

6. 循序圖

6.1 員工到職Saga循序圖

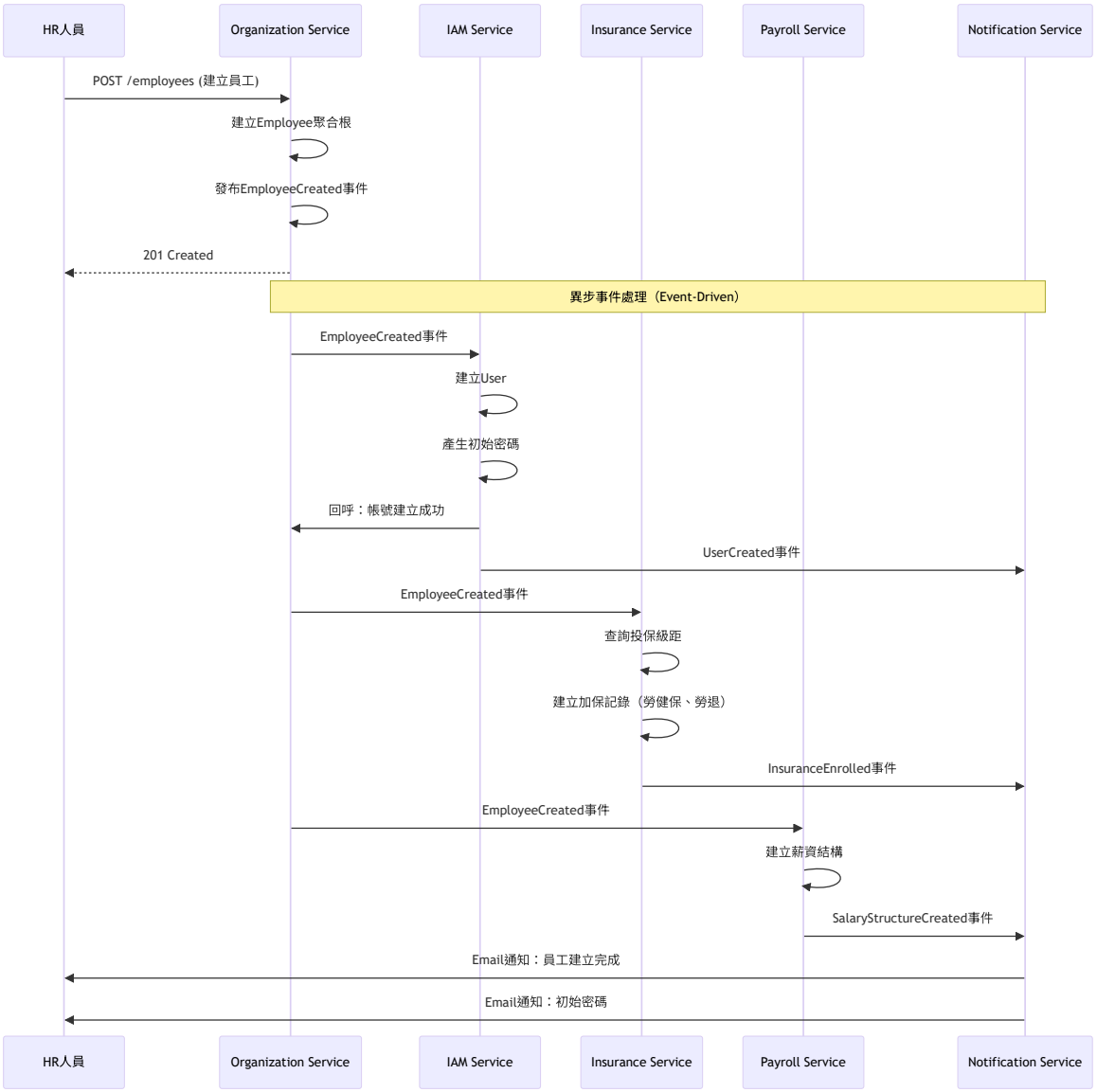

7. 事件JSON範例

7.1 EmployeeTerminated 事件（離職）

```
{
  "eventType": "EmployeeTerminated",
  "eventId": "uuid-event",
  "timestamp": "2025-11-30T17:00:00Z",
  "aggregateId": "employee-uuid",
  "aggregateType": "Employee",
  "version": 3,
  "payload": {
    "employeeId": "uuid-emp",
    "employeeNumber": "E001",
    "fullName": "張三",
    "terminationDate": "2025-12-31",
    "reason": "個人生涯規劃",
    "organizationId": "uuid-org",
    "departmentId": "uuid-dept",
    "lastWorkingDay": "2025-12-30",
    "hasUnpaidLeave": true,
    "unpaidLeaveDays": 3.5,
    "projects": ["proj-uuid-1", "proj-uuid-2"]
  },
  "metadata": {
    "correlationId": "uuid-corr",
    "causationId": "resignation-request-uuid",
    "userId": "hr-manager-uuid",
    "ipAddress": "192.168.1.100"
  }
}
```

7.2 BenefitApplicationApproved 事件

```
{
  "eventType": "BenefitApplicationApproved",
  "eventId": "uuid",
  "timestamp": "2025-11-30T15:00:00Z",
  "payload": {
    "applicationId": "uuid-app",
    "employeeId": "uuid-emp",
    "benefitType": "MARRIAGE_SUBSIDY",
    "approvedAmount": 12000,
    "paymentMethod": "TRANSFER",
    "expectedPaymentDate": "2025-12-07"
  }
}
```

##8. 業務案例

業務案例 UC-ORG-001: 員工申請結婚補助

角色: 員工王小美

前置條件:

- 王小美在職1年
- 王小美即將結婚，尚未申請過結婚補助

操作步驟:

1. **登入ESS系統**
   - 王小美登入 → 點擊「員工自助服務」→「福利申請」
2. **查看可申請福利**
   - 系統顯示福利清單：
     - ✅ 員工旅遊補助（剩餘1次）
     - ✅ 結婚補助（可申請）
     - ❌ 生育補助（尚未符合條件）
3. **選擇結婚補助**
   - 點擊「結婚補助」
   - 系統顯示福利說明：
     - 給付金額：12,000元
     - 申請條件：首次結婚、在職員工
     - 需檢附：結婚證書影本
4. **填寫申請表**
   - 結婚日期：2025-12-20
   - 配偶姓名：李大衛
   - 上傳結婚證書.pdf
5. **提交審核**
   - 系統驗證通過
   - 提交至簽核流程（直屬主管 → HR → 財務）
6. **審核流程**
   - Day 1: 主管審核通過
   - Day 2: HR審核通過
   - Day 3: 財務部確認撥款
7. **核發福利**

- Day 7: 12,000元匯入王小美銀行帳戶
- 王小美收到Email通知：「結婚補助已核發」

預期結果:

- 申請狀態：已核發
- 核發金額：12,000元
- 該福利不可再次申請

業務案例 UC-ORG-002: 矩陣式管理下的績效考核

角色: 工程師張三

情境:

- 職能部門：研發部（主管：李部長）
- 專案團隊：XX銀行專案（PM：王經理）
- XX保險專案（PM：陳經理）

績效考核流程:

1. **自評階段**
   - 張三填寫自評表
2. **主管評核**
   - 系統查詢張三的所有主管：
     - 職能主管：李部長
     - 專案主管：王經理、陳經理
3. **多角度評分**
   - 李部長評分：技術能力、團隊合作
   - 王經理評分：專案貢獻度、客戶溝通
   - 陳經理評分：專案執行力
4. **綜合評等**
   - HR彙總三位主管評分
   - 計算加權平均：
     - 職能主管 40%
     - 專案主管1 30%
     - 專案主管2 30%
5. **結果與薪資調整**
   - 綜合評等：A級
   - 薪資調薪：10%
   - 發放績效獎金

系統支援:

- Organization Service提供主管清單
- Performance Service執行考核流程
- Payroll Service執行調薪

補充文件結束

主文件: 02_組織員工服務需求分析書.md **修訂日期:** 2025-11-30 **修訂人:** SA根據PM審查意見