小红书收藏功能体验报告&优化建议

报告摘要

- **功能体验**：探索并分析收藏功能的整体操作流程，并从体验中发现功能缺失点&用户痛点
- **问题**：从用户反馈收藏功能体验不佳与内容复用效率低下发现平台收藏页面的批量管理、多维筛选等功能缺失。
- **机会**：若官方提供「批量整理+智能筛选」，有望把“收藏→复用”效率提升，进而增加用户停留、内容回流及减少分流情况。
- **解法**：①批量管理 ②多维筛选 ③AI 辅助分类。分阶段上线。
- **监测指标**：新功能使用率；新建收藏夹的二次查看率；收集用户反馈

1 体验背景

1.1 体验环境

设备型号	Iphone 14pro
操作系统	iOS 18.6.2
APP 版本	v9.7.3
操作时间	2025.11.11

1.2 功能概述

小红书的收藏功能是用户的个性化内容收集与管理工具，支持随时保存感兴趣的笔记、合集或评论，便于后续查看与参考。用户可通过分组与标签功能对收藏内容进行分类管理，有效整理学习资料、购物灵感或职业资讯等主题信息。

1.3 用户-场景-需求

小红书收藏功能的主要使用人群为在平台上高频浏览、学习与消费内容的用户，覆盖学生、上班族、宝妈及创作者等不同群体。

用户类型	年龄段	使用场景	主要需求
白领	25-35 岁	收藏行业洞察、技能学习笔记、转行经验	希望快速积累行业知识，用于决策参考或技能提升
应届毕业生	21-24 岁	收藏面经、简历模板、求职攻略	系统整理求职资料、便于面试前查阅
年轻女性	18-38 岁	收藏妆容教程、穿搭灵感、美甲参考	希望随时快速找到灵感参考，实现收藏→模仿→复现的闭环
宝妈	28-38 岁	收藏菜谱、育儿心得、家居技巧	建立一个方便查阅的生活知识库，提高家庭生活效率。
创作者	20-35 岁	收藏选题灵感、热点内容、视觉参考	方便回顾与再创作、保持内容灵感积累

不同用户群体之间的需求共性如下：

a. 内容消费频率高、收藏行为活跃；
b. 对有价值的信息有整理与复盘需求；
c. 追求高效内容管理与个人知识积累。

1.4 关键指标定义

指标	说明
收藏总量	人均有效收藏笔记数（去重）
二次查看率	30 日内再次打开收藏笔记的 UV
查找耗时	从「我的-收藏」到打开目标笔记的中位时长
整理率	已归入专辑的收藏占比

2 功能体验

2.1 操作流程图

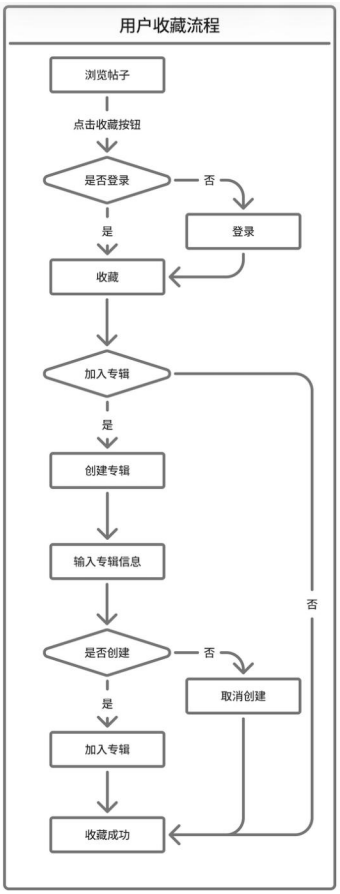

2.2 功能体验分析

2.2.1 宏观层面

小红书收藏功能页面设计简洁直观，用户可一键收藏笔记并选择加入专辑；通过 “我的“-“收藏”入口，能对收藏的笔记或专辑进行编辑操作。收藏页面以瀑布流形式展示内容，同时支持搜索、专辑分类等方式检索历史收藏，功能逻辑清晰易操作。

不过，该功能仍存在使用痛点：**一是大量收藏内容缺乏高效的分类与筛选机制**，导致用户难以快速定位目标笔记；**二是专辑长期缺乏整理易形成无效信息囤积**，增加了用户的管理负担。

2.2.2 具体层面（页面分析）

（一）收藏功能的入口和创建

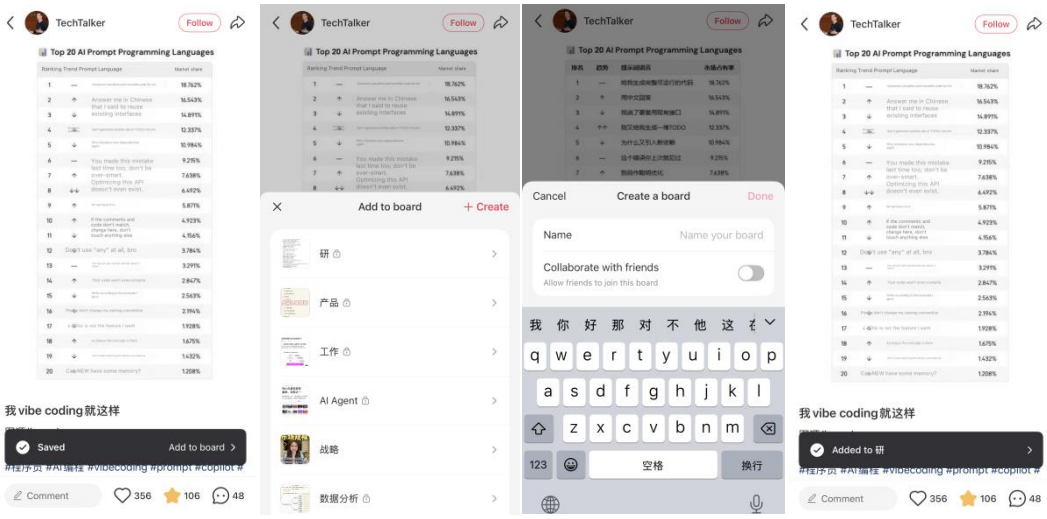

I. **收藏入口**：收藏功能包含内容页触发与个人页管理的双入口体系，匹配用户即时收藏与后续整理的使用习惯。在内容页中，收藏按钮固定置于页面底部功能区以五角星图标呈现。用户刷到有价值内容时，拇指轻触即可完成收藏操作。

II. **收藏页入口**：置于“我的”页面中，通过“收藏”标签直接进入，方便用户主动进入页面进行整理。

III. **创建专辑**：用户点击收藏按钮后，系统会即时弹窗提供“创建新专辑”选项，流程为“输入专辑名称→选择共享与否→确认创建”，全程仅需 3 步，操作门槛极低。同时，系统默认不进行创建专辑操作的笔记保留在“未分类”专辑，无需用户手动创建即可收纳临时收藏的内容。

（二）收藏与专辑的展示

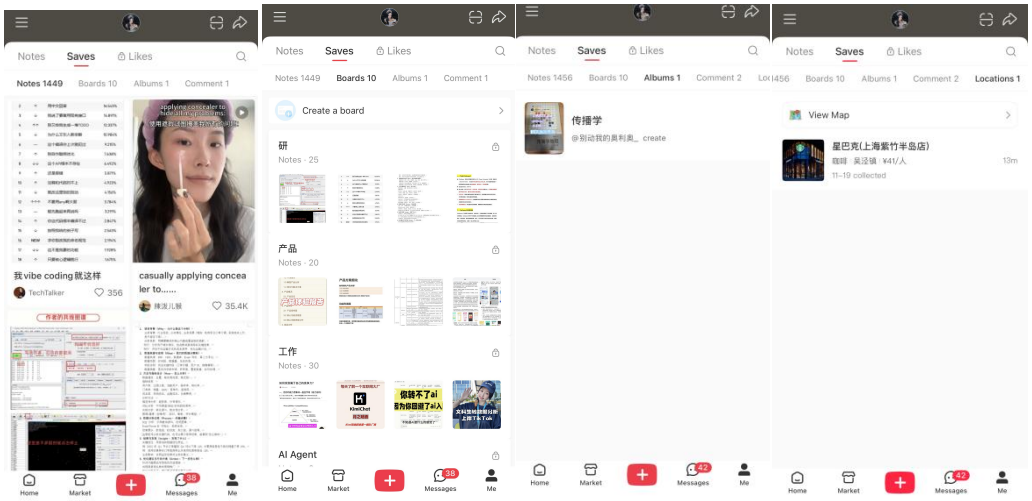

I. **收藏页**：收藏管理页默认采用瀑布流布局，以小红书主 feed 流同款形式展示单条收藏笔记，完整呈现图文内容并搭配标题、发布者信息，可帮助用户快速识别内容主题，贴合用户浏览习惯、降低视觉适应成本。但该布局存在明显缺陷：一是信息密度过低，单屏仅能展示 3-4 条笔记，**千条以上收藏量时，用户需频繁滑动翻找历史内容**，效率极低；二是**图文与视频笔记混排，进一步影响内容查找效率。**

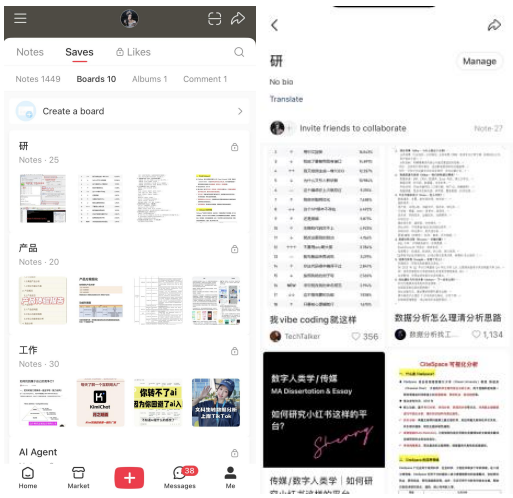

II. **专辑**：专辑采用“卡片式”布局呈现，每张卡片清晰展示专辑名称、内容数量及封面图，封面默认聚合最新收藏的前 4 条笔记内容，帮助用户快速识别分类主题；点击进入专辑内页后，内容仍以瀑布流形式展示，与用户浏览习惯保持一致。

（三）收藏与专辑的管理

I. **笔记总览页管理：**

笔记支持单条收藏、取消、手动转移及检索，但批量管理存在明显壁垒：无直接多选入口，转移需通过专辑“批量添加”反向操作，且不支持批量删除及一键添加到多个专辑；系统缺乏批量归类引导，导致笔记易囤积。

II. **专辑管理：**

专辑基础管理功能完善，支持内容添加、批量编辑、失效笔记清理及分享，但隐私设置冗余——新建专辑默认公开，创建时无隐私选择入口，需手动进入设置修改，操作链路过长。

III. **检索管理：**

检索功能支持按标题、昵称、专辑名关键词查找，可满足基础需求，但精准度与效率不足：缺少时间、内容类型等筛选维度，结果无关键词标黄及二次筛选；专辑与单条笔记检索未联动，无法限定专辑范围搜索，操作冗余。

3 用户痛点

3.1 基于功能体验的痛点总结

I. 管理效率层面

-未分类笔记无直接批量操作入口，转移 / 删除需反向操作，大量囤积时管理成本高；
-新建专辑默认公开，需额外修改隐私属性，操作链路冗余；
-无批量归类、智能建专辑等分类引导，加剧 “收藏易、整理难” 的囤积困境。

II. 定位精准层面

-检索维度单一，缺少收藏时间、内容类型、标签等核心筛选条件；
-专辑与单条笔记检索未联动，无法限定专辑范围搜索；
-瀑布流布局信息密度低且图文视频混排，高收藏量下翻找效率极差。

III. 操作体验层面

-取消收藏路径不统一，评论可长按取消，图文 / 视频需进详情页且按钮位置不固定；
-批量操作等功能入口隐蔽，与用户直观操作认知不符，叠加学习成本。

3.2 需求验证（用户评价）

I. 调研信息

-检索关键词：小红书专辑、小红书收藏、xhs 收藏、电子囤积等

-有效样本：经清洗校验后的 202 条小红书收藏功能相关用户笔记

II. 用户反馈与数据表现

-专辑清理类笔记（高共鸣）传播单篇最高赞藏合计 1.4 万

-核心评价：“收藏上千条理不清”“分类功能不好用”，印证整理难的共性问题

-第三方管理工具推荐类笔记（强需求）传播单篇最高赞藏合计 1.7 万

小红书用户对于“收藏囤积”与“收藏清理”的需求

小红书用户对于第三方收藏管理工具的需求

小红书用户对于收藏管理机制缺失的不满

3.3 核心痛点&验证小结

I. **共性痛点明确**：收藏囤积后难整理已成为规模化用户问题，覆盖广、关注度高

II. **官方功能缺口**：现有功能无法满足批量管理、高效筛选、系统整理等核心需求，导致用户依赖第三方工具

III. **优化必要性强**：数据与前文痛点梳理形成闭环，证明收藏功能升级具备高用户价值与落地意义

4 竞品分析

4.1 Instagram 收藏功能分析

Instagram 作为小红书核心对标竞品（国外），二者在“内容收藏—专辑管理”的基础路径上保持一致，但在操作入口、功能设计及分类管理等维度上差异显著。

-收藏路径：帖子—收藏按钮—加入专辑

-收藏查询：我的—设置—收藏

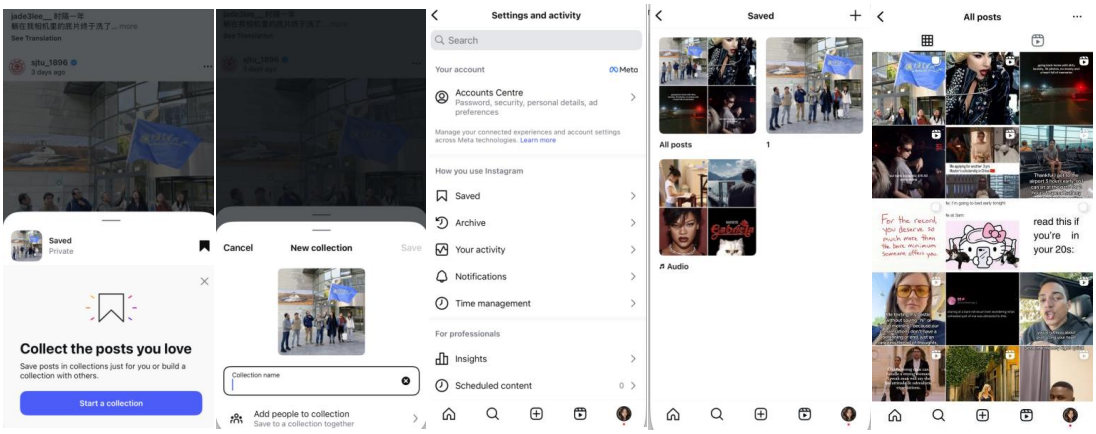

4.2 抖音收藏功能分析

抖音作为小红书国内核心对标竞品，二者虽内容呈现形式略有差异，但同属生活娱乐型应用，用户需求与使用场景高度关联。二者均具备“内容收藏—分类管理”的基础功能，抖音基于强视频属性，在收藏键布局、功能分类及操作设计上特色鲜明。

-收藏路径：帖子—收藏按钮—加入专辑

-收藏查询：我—收藏

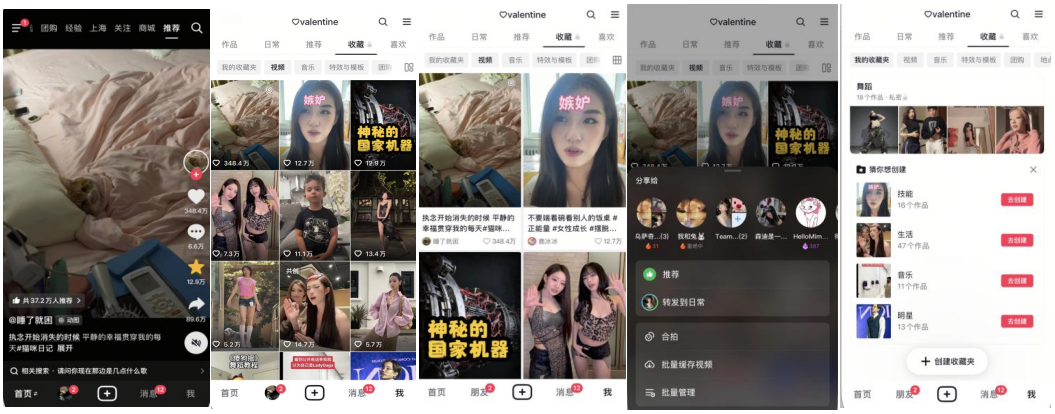

4.3 对比分析

维度	Instagram	抖音	小红书
收藏入口	我的—设置—收藏（三步）	我—收藏（二步）	我—收藏（二步）
呈现形式	一行三格固定网格	三各网格&瀑布流可切换	瀑布流
批量操作	Reels 收藏无批量操作	长按菜单，入口较隐蔽	仅专辑内可批量操作管理
检索机制	无法搜索或筛选	团购/地点/商品可检索，其他不可	搜索笔记（标题+关键词+文案）/收藏/赞过
内容分区	图文/视频/音频/自建专辑	收藏夹/视频/音乐/特效模版/团购/地点/商品	笔记/专辑/合集/评论/地点

4.4 小结

-Instagram：呈现高效但入口深，适合轻量收藏。
-**抖音**：分类最细、体系；视频场景优势明显。
-**小红书**：入口浅、浏览流畅，但批量与筛选缺失，整理效率最低。
-**机会点**：补齐批量管理+多维筛选+AI 推荐专辑，可一次性超越两款竞品。

5 功能体验总结

S(优势)	**W(劣势)**
1. 收藏入口路径短，操作效率高 2. 小红书有价值内容属性驱动用户主动收藏，用户对收藏功能的依赖度高 3. 用户已养成“刷到有用内容就点收藏”的习惯，只需在现有逻辑上叠加新功能	1. 按内容类型自动分类功能不够完整，未加入专辑的收藏内容全部混排，用户需手动整理上千条零散笔记 2. 未分类收藏内容不支持批量删除，整理难度提升 3. 精准筛选能力缺失，收藏量达到一定数量后难以定位旧笔记
O(机会)	**T(威胁)**
1. 用户优化需求已形成共鸣，平台内收藏管理与工具类笔记互动量与数据可见需求之高，官方优化易引发用户好感 2. 可借鉴外部经验多，可取长避短规避竞品缺点形成差异化优势	1. 功能设计需聚焦收藏管理优化，而非内容二次传播，以规避版权风险 2. 功能叠加易破坏低学习成本优势，提升用户操作难度 3. 若官方优化功能（如批量分类）不如第三方高效，用户可能持续依赖外部工具，降低官方功能使用率

6 功能优化建议（含原型图）

6.1 收藏功能优化方向总览

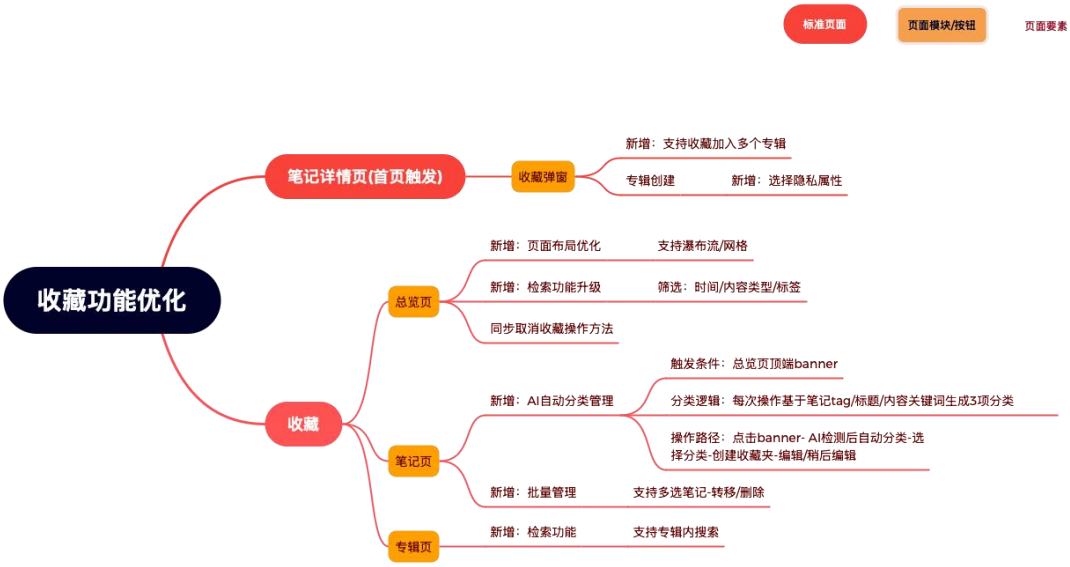

6.2 功能优化：AI 自动分类管理（流程图+原型图）

在原有收藏夹体系基础上新增 AI 自动分类管理功能，为用户提供**轻量化、智能化**的收藏整理引导，降低手动分类门槛，同时强化用户 “收藏 - 整理 - 复用” 的使用闭环意识。

实现方法：

1. **数据识别与分析：**AI 将自动抓取用户未分类收藏笔记的标签、标题及文案关键词，通过算法对词汇相关性进行排序，筛选出关联度最高的核心词汇；

2. **分类方案生成：**基于高相关性词汇为用户生成 3 个精准的主题专辑建议，清晰标注每个分类对应的笔记范围，支持用户按需选择或重新生成分类方案；

3. **便捷创建与管理：**用户确认分类后，可一键完成新专辑创建，同时支持对专辑名称、隐私属性进行即时编辑，系统将自动完成对应笔记的批量转移；

功能价值：

1. **用户体验层面：**为整理意愿低、无分类思路的用户提供明确方向，大幅减少手动分类的时间成本，让收藏内容从 “无序囤积” 变为 “有序归类”，提升目标笔记的查找效率；

2. **产品价值层面：**有效激活用户的收藏整理行为，强化 “收藏即有用” 的功能认知，提升收藏功能的核心使用率，同时通过智能分类实现优质内容的长效价值沉淀，增强用户对平台工具属性的依赖。

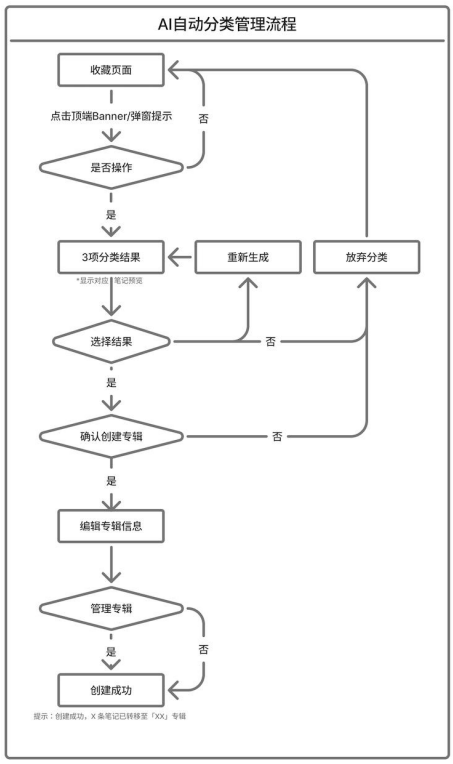
AI自动分类管理流程
收藏页面
点击顶端Banner/弹窗提示
是否操作
否
是
3项分类结果
重新生成
放弃分类
*显示对应笔记预览
选择结果
否
是
确认创建专辑
否
是
编辑专辑信息
管理专辑
是
否
创建成功
提示：创建成功，X 条笔记已转移至「XX」专辑

流程图

功能入口
功能首页
自动分类结果
ai收纳师
开始分类
ai 帮你挖到3个宝藏分类！
快乐吃喝清单
技能提升库
运动打卡合集
创建此专辑
放弃收纳
防错提示
确认放弃收纳?
确认
新建专辑
取消
完成
创建成功提示+管理入口
创建专辑成功!
去管理
专辑页面
快乐吃喝清单

原型图

6.3 笔记详情页（首页触发）功能优化

6.3.1 支持收藏加入多个专辑

在原有专辑收藏路径基础上，新增“收藏至多个专辑”功能，支持一键将内容同步归类至多个专辑，同时收藏后实时显示“已收藏至 X 个专辑”的状态，大幅提升内容分类效率。

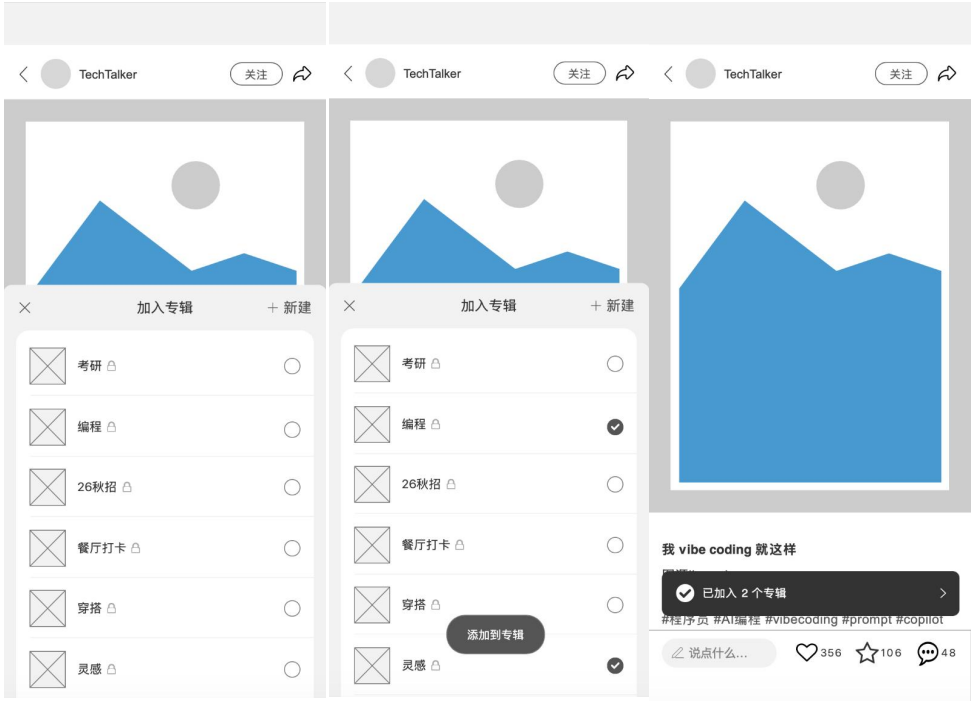

6.3.2 创建专辑时可选择隐私属性

将专辑管理页的隐私设置功能同步至新建专辑环节，实现创建时即可直接选择隐私属性，简化操作流程、提升设置效率。

6.4 收藏页功能优化

6.4.1 总览页

1) 页面布局优化

在原有瀑布流布局基础上，新增网格布局选项，并将布局切换按钮放置于收藏页搜索键下方，支持用户根据个人习惯自由切换界面展示形式，适配不同浏览偏好。

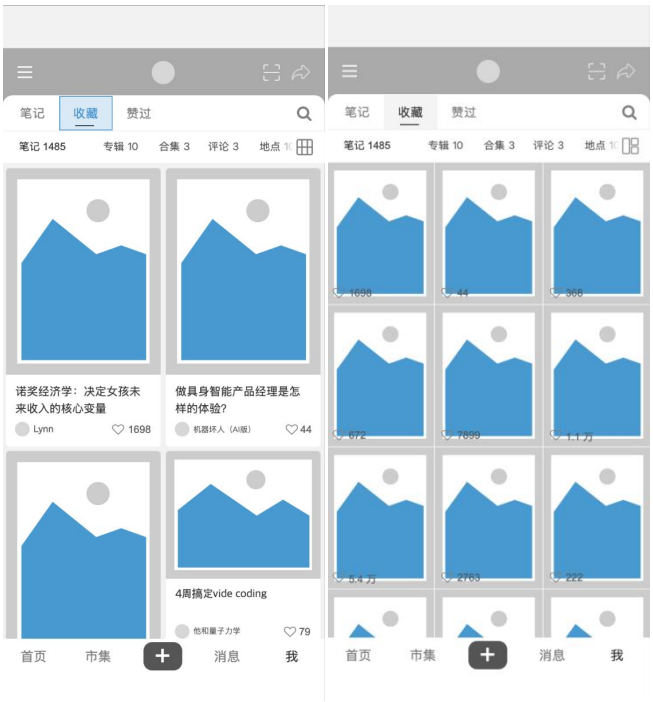

2) 检索功能升级

检索功能新增时间、内容形式、内容种类多维度筛选：以“查找 2025 年图文类收藏内容” 为例，输入关键词后点击筛选，系统会基于标题、文案、标签的模糊匹配结果，同时展示含相关笔记的专辑，以及未分类的对应内容，精准覆盖用户检索需求。

6.4.2 笔记页：批量管理-支持多选笔记

支持长按触发笔记多选，其操作布局与专辑内批量管理保持一致，大幅降低用户学习成本；可批量勾选笔记并执行 “移动至其他专辑” 或 “删除” 操作，完成后弹窗将提示“已将 X 条笔记加入 Y 个专辑” 的操作结果。

6.4.2 专辑页：内置检索功能

支持指定专辑内精准搜索，可联动时间、内容形式等筛选维度缩小范围，检索结果仅展示当前专辑内的匹配笔记，提升目标内容定位效率。

7 未来数据监测

7.1 AI 自动分类管理功能指标

指标类别	细项	预估趋势
功能使用	推荐采纳率	用户在 AI 分类后选择并完成创建专辑的比例
	专辑创建数	系统及时给出 3 组分类建议，预计新建专辑频率提升
	未分类笔记占比	未分类池占比预计快速下降，整理率同步上升
使用深度	二次查看率	收藏内容更易被再次发现，预计查看比例稳步增长
	重新生成率	分类重新生成次数观察用户对与生成内容的精准度与满意度
用户反馈	收藏相关负向反馈	社区“收藏难用”相关话题减少，负评占比下降
	满意度评分	内置「推荐是否满意」二选一，预计好评占比稳步提升，反馈用于持续迭代模型

7.2 其他管理优化功能指标

指标类别	细项	预估趋势
功能使用	批量操作使用率	整理率显著提升，用户无需手动逐条分类
	查找耗时	多维筛选与专辑内搜索缩短查找路径，预计平均查找时间大幅减少
	人均单日收藏次数	操作成本降低，预计收藏行为频次同步提升
使用深度	二次查看率	收藏内容更易被再次发现，预计查看比例稳步增长
用户反馈	收藏相关负向反馈	社区“收藏难用”相关话题减少，负评占比下降
	满意度评分	功能内嵌「满意度打分」后，五星好评占比预计上扬