JOBABA

JOBABA

구직활동에 힘이 되어준 잡아바

취업성공수기 6기 모음집

경기도일자리재단 잡아바!

인사말

날이 갈수록 취업이 어려워지고 있다고 합니다.

엎친 데 덮친 격으로 코로나 이슈로 인하여 많은 구직자분들이 취업에 어려움을 느끼고 좌절하고 있습니다.

하지만 자세히 둘러보면 구직자 여러분들의 더 나은 삶을 위한 정책, 훈련, 활동 등이 많이 마련되어 있습니다.

일자리 플랫폼 잡아바는 경기도민, 나아가서는 대한민국 구직자 여러분들의 더 나은 삶을 위해 지원정책(구직지원, 생활지원, 주거지원, 재직지원)과 교육훈련(직업교육, 자격증교육, NCS교육 등), 대외활동(박람회, 공모전, 서포터즈) 등의 정보를 보다 신속, 정확하게 전달하려 노력하고 있습니다.

또한, 월평균 1,500건에 달하는 공공일자리 정보를 제공하며 구직자분들의 취업길을 열어 드리고 있습니다.

또한, 2020년 현재,
구직자분들의 취업역량강화를 위해, 사전진단, 직업선호도 진단, 자기소개서 컨설팅, NCS·인적성 강의, AI면접컨설팅, 심리상담 컨설팅 서비스를 운영하고 있습니다.

위 잡아바 고용정보와 취업역량강화 서비스를 적극적으로 활용해서 삶의 현장에서 열심히 일하는 여러분들이 되기를 진심으로 기원합니다.

경기도 일자리 플랫폼 잡아바

고승환 님

스펙이 미비하다면
날 궁금하게 만들어라.

저는 현재 사회복지 기관에서 노인일자리를 담당하는 1년차 사회복지사 입니다.
거 의 대부분의 사회복지과 학생들이 졸업전에 자소서나 면접등을 준비해 1월~2월에 취업 을 많이 합니다. 하지만 저는 취업을 위해 준비한것이 없었기 때문에 걱정이 앞섰습니 다. 기껏해야 실습정도 였고 봉사시간도 미비했습니다. 그래서 날 뽑는 사람이 날 궁금 하게 만들어야겠다는 생각을 했습니다. 제가 했던 경험을 생각해보니 혼자 여행 다니 는 것을 매우 좋아했습니다. 그리고 축구도 좋아했습니다. 여행과 축구 거의 대부분의 사람들이 흥미를 가질만한 주제입니다. 저는 몇가지 특이점이 있었습니다.

첫째 축구할때 포지션이 골키퍼입니다.
골키퍼는 맨뒤에서 골문을 지키며 마지막 관문입니다. 이곳이 뚫리면 팀이 질 확률이 높아집니 다. 자소서에 축구를 언급하고 골키퍼를 인용해 "마지막까지 다 뚫리더라도 제가 꼭 막 아보겠다", "뒤에서 전 시야를 볼 수 있는 골키퍼처럼 넓은 시야를 가지겠다." 등을 언급 했습니다.

둘째 혼자 여행을 다닙니다.
혼자서도 잘 헤쳐나가고 안되면 찾아보는 습관 이 되어 있고 현지에서 다양한 사람들과 만나 시야가 넓어지고 사회복지사의 자질중 하나인 라포 형성에 장점이 있다고 언급했습니다.
여러분들은 어떤 경험을 가지고 계신지는 모르겠습니다. 스펙 좋습니다. 하지만 책상 에 앉아 공부해서 활용하는 업무도 필요하지만 현장은 몸이 움직이고 큰 변수가 많은 장소입니다. 이론과 현장의 차이로 괴리감이 올 수도 있습니다. 그래서 경험이 중요하 다고 생각되고 그 경험을 바탕으로 내가 이런 사람이다를 어필하면 큰 효과가 있다고 생각합니다. 모두들 화이팅 하시고 좋은 결과 있기를 바랍니다. 감사합니다. .

■ 성공 TIP
저만의 강점을 어필했습니다. 제가 살아온 배경과 경험을 토대로 면접관들에 게 자랑했다고 표현하는게 말하기 편한 것 같습니다. 내가 이런 사람이다. 이런 강점을 가졌다. 이런 경험이 있으니 어떤 상황속에서 대처할 능력이 있다라고 말했습니다. 그냥 무슨 무슨 강점이 있다. 잘할 수 있다보다는 근거있는 이유를 말해 증명해야 말의 신뢰성을 높여 면접관의 마음을 사로잡을 수 있습니다. 그 것이 제 취업성공 팁입니다.

■ 잡아바 활용사례
저는 현재 알뜰대중교통을 이용하고 있습니다. 잡아바를 통해 이러한 정책을 알게 되어 사용한 결과 교통비를 매우 많이 절감하고 있습니다. 그리고 청년복 지포인트 또한 선정되어 혜택을 누리고 있습니다. 이러한 정보들이 저의 삶의 l 질을 향상시키는 작용점이 되었습니다. 너무 감사합니다.

"스펙이 미비하다면 날 궁금하게 만들어라." 고승환 님

김고아라 님

내인생에 합격이라는
선물을 안겨준 잡아바

저는 대학에서 운동을 전공했습니다. 운동을 마치고 취업시장에 뛰어들었을 때 엄청난 경쟁력과 방대한 취업정보가 막막하고 어려워 스트레스가 이만 저만 아니었습니다.
그 때 잡아바를 만났습니다. 고객센터로 전화해 처음 구직활동을 하면 어떻게 해야하는지 여쭤봤습니다. 상담원께서는 친절하게 A-Z까지 안내해주었습니다.

통화 메모를 토대로 직업역량진단을 받고 제가 원하는 마케팅 분야의 필요한 요건에 대해 알게 되었습니다. 그 후부터 관련 자격증 공부를 시작했습니다. 비용부담을 덜기위해 잡아바에서 운영하는 온라인 [UX/UI 디자인 이것 하나로 완성!
실무에서 포트폴리오까지]무료교육을 듣고 포트폴리오를 완성시켰습니다.
단순 강의가 아니라 실무에서 필요한 내용도 함께 다루어 주어 면접 대비까지 자연스럽게 준비할 수 있어 시간도 절약 할 수 있던 것 같습니다.
이제 때가 되었습니다. 취업을 위해 열심히 달려왔지만 자기소개서에 어떻게 녹여야 할지 의문이 들었습니다. 다행히도 잡아바에서 자기소개서 첨삭 서비스를 제공하고 있었습니다. 몇 번의 자기소개서 첨삭을 무료로 받고 가고싶은 기업을 정해 기업분석을 하고 입사지원서류를 넣었습니다. 잡아바의 구직지원 프로그램을 적극 활용 해 열심히 준비를 하였고, 최종 합격이라는 좋은 결과를 이룰 수 있었습니다.
입사를 하고 저에게는 많은 변화가 일어났습니다. 매일 출근을 하며 생활의 활기를 찾고 구직활동으로 못했던 경험들도 하고 무엇보다 일의 성취감을 얻어 자존감을 높일 수 있었습니다.

취업에 부담을 느꼈던 저에게 "합격"이라는 선물을 안겨준 잡아바에 무한한 감사 인사를 드립니다. 많은 사람들이 무료로 열려있는 잡아바의 구직지원프로그램을 이용하셔서 좋은 결과를 가져가길 바라겠습니다.

■ 성공 TIP

잡아바의 구직지원프로그램을 이용

■ 잡아바 활용사례

비용부담을 덜기위해 잡아바에서 운영하는 온라인 [UX/UI 디자인 이것 하나로 완성! 실무에서 포트폴리오까지]무료교육을 듣고 포트폴리오를 완성시켰습니다. 단순 강의가 아니라 실무에서 필요한 내용도 함께 다루어 주어 면접 대비까지 자연스럽게 준비할 수 있어 시간도 절약 할 수 있던 것 같습니다.

"내인생에 합격이라는 선물을 안겨준 잡아바"

김고아라 님

김수영 님

취업과 동시에 미래계획을 잡아바!

저는 대학교 전공과 다르게 회계관리로 취업을 하였습니다. 그때는 아무것도 모른 채 일을 시작해나갔고 저의 일에 궁금증이 생기기 시작하면서 회계세무 공부를 하기 시작하였습니다.
급여가 적어서 공부하기 부담스러웠던 저에겐 재직자내일배움카드로 필요한 수업을 들었고 청년복지포인트라는 좋은 제도를 신청하여 교재비 등 필요한 물품들을 사는데 도움이 많이 되었습니다.

공부를 하다보니 제가 하고 있는 일보다 더 많이 배우고 싶어졌고 더 좋은 곳으로 이직하고 싶다는 마음도 커졌습니다.
퇴사후 저는 내일배움카드로 학원과 인강을 들었고 8개월 뒤 이직을 성공하였습니다. 제가 이직준비를 할 때는 시행하지 않았던 자소서컨설팅과 면접수당 및 면접정장 대여 등 좋은 제도들이 많아 활용하지 못해 아쉬웠습니다. 하지만 잡아바에서는 구직자를 위한 제도는 물론 재직자를 위한 지원도 많아서 저는 이직하면서 이용하지 못했던 제도들을 회사를 다니면서 많은 제도들
던 제도들을 회사를 다니면서 많은 제도들
을 활용하기로 했습니다.
먼저, 중소기업취업청년세금감면으로 매달 급여에서 소득세를 90% 감면받고 있습니다. 90%면 엄청나게 차이나더라고요.
또한 출퇴근 교통비 부담을 줄이기 위해 광역교통카드를 신청하여 출발과 도착을 알차게 누르면서 매달 환급받고 있습니다. 결코 적은 돈이 아니더라고요. 그리고 저는 이번에 전입신고로 인해 무주택세대주가 되면서 일반주택청약을 청년들을 위해 높은 이율을 제공하는 청년우대형청약통장으로 알뜰하게 가입성공 했습니다.
내년에는 중소기업 취업청년 전월세보증금 대출 제도를 활용하기 위한 미래계획까지 세워 놓았습니다. 쓰다보니 저는 취업부터 현재, 미래계획까지 잡아바의 좋은 제도를 이용하면서 하루하루를 알뜰하게 보내고 있는 것 같습니다.
모두 좌절하지 말고 나에게 맞는 제도를 이용하여 도움받을 수 있는건 최대한 받으면서 취업 성공하셨으면 좋겠습니다.
취업하고나서도 미래계획까지 쭉~ 잡아바!

■ 성공 TIP

채용공고만 보고 회사정보를 정확하게 알 수 없으니 고민하지 말고 일단 지원해보고 면접 시 궁금했던 정보들을 묻고 나와 맞는지 생각해볼 것.
채용공고는 인사담당자에 따라 대충 올려놓거나 회사의 정확한 정보들을 생략하는 경우가 있어서 채용공고만 보고 섣불리 나와 안 맞는다고 생각하고 지원하지 않는 것보다 면접보고 나서 회사를 판단하는 것도 면접경험을 쌓으면서 후회없이 현명한 선택을 할 수 있는 방법!

■ 잡아바 활용사례

저는 일단 이직 준비중이었고 자소서보다 자격증취득에 중점을 두었습니다.
전직장에서 복지포인트 받은 걸로 자격증 책들을 구입하고 강의는 내일배움카드를 사용해서 이직 준비하는 동안 경제적으로 부담을 덜 수 있었습니다.

"취업과 동시에 미래계획을 잡아라!" 김수영 님

김연진 님

적당한 자신감,
그럭저럭의 용기

결론부터 말씀 드릴게요. 결국은 짧고 간결하게 굵고 시원하게 나 자신을 표현할 수 있다면 어느 곳이든 취준생을 위한 문은 열려있습니다. 스스로도 자신을 알기 어려운데 생판 남에게 설명하기는 더욱 어렵죠. 바로 이 어려운 것을 해결하는 사람이 결국 취업의 문턱을 넘어설 수 있습니다. 게다가 남들은 타인에게 관심이 없어서 짧은 시간 안에 설명할수록 확률이 높아집니다. 인사가 늦었네요, 현재 체육 계열의 수도권 시 소속 공공기관에서 근무 중 입니다. 전공도 마찬가지로 체육 관련된 학과를 공부했고, 입학 당시부터 목표는 오로지 체육관련 공기업, 공공기관, 또는 병원이었습니다. 이를 이루기 위해서 가장 먼저 했던 것은 자기진단과 기업 목표 설정이었습니다. 스스로의 상태가 어떤지 진단하여 부족한 스펙들을 찾아냈습니다. 들어가길 희망하는 기업들의 조건은 기본으로 파악하고 있어야 합니다.

이후 2학년때 부터 본격적으로 시작하여 체육관련 국가자격증을 3개 소지하였습니다. 3학년 때는 교내 취업 관련 수업을 들으며 '잡아바'를 알게 되었고 이 곳에서 유용하게 정보를 얻은 것은 체육 이벤트 대외활동, 봉사활동이었습니다. 잡아바 홈페이지가 아니어도 포털 사이트에서 잡아바를 검색하면 그곳에서 도움 받고 취업한 이들의 취업 후기가 있었습니다. 찾아보며 어떤 식으로 준비했는지 세밀하게 알 수 있었습니다. 차후 공공기관 관련 인턴활동, 관련 자격증 1개 추가취득 후 스포츠 안전에 대한 교육도 주기적으로 이수하고 수료하였습니다. 3학년 후반이 되어서는 연습 삼아 미리 자기소개서를 2번 정도 작성해보았습니다. 취업지원센터를 찾아가 첨삭을 받기도 하고, 교수님께 직접적으로 여쭤 평가 받기도 했습니다. 이게 제 취업 활동에서는 가장 큰 도움이었습니다.

졸업을 하지 않은 상태로 4학년 1학기 개강을 앞두고 있을 때, 거주하던 시의 희망 기관(현재 재직 중)이 채용공고를 낸 것을 알게 됩니다. 당시에 어학성적과 사무관련 자격증이 없던 상태로, 지원하기에는 부족하다고 느껴 확인하고도 넘겼었습니다. 하지만 서류접수 마지막 날 이전에 작성했었던 자기소개서 하나를 후회라도 하지 말자는 뜻에서 에라 모르겠다는 심정으로 접수했습니다. 블라인드 채용형식으로 인해 자유로운 서식의 서류 접수였기 때문에

합격을 했다는 생각도 듭니다. 합격을 할 것이라고 생각을 하지 않았기 때문에 면접의 경우 아예 준비가 되어있지 않은 상태였습니다. 해본 면접이라고는 기계 앞에 앉아 모의면접을 해본 경험 뿐이었어요. 당시 어떻게 해야 강렬하게 나 자신을 한 문장으로 표현할 수 있을지 고민을 많이 했습니다. 면접관님들은 분명히 수많은 지원자를 지나가기 때문에 인상을 강하게 남길 수 있는 임팩트가 필요했습니다. 게다가 스스로 스펙이 부족하다 생각했기 때문에 더욱 간절했습니다. 이때 우연히, 잡아바를 통해 취업한 이웃 블로그의 3:1 면접 후기를 보게 되었습니다. 아주 신박 했죠. 다름아닌 1분 자기소개 시간에 자신의 이름을 설명할 것. 이름과 함께 직종의 연관성을 풀어내며 강한 인상을 남기고 나 자신도 표현할 수 있을거라 생각해 미친척하고 멘트를 짰습니다. 합격하여 현재 일하고(1년 3개월 차) 있지만, 아직도 당시 면접을 봤던 인사담당자님들이 마주칠 때 가끔 언급하며 농담하십니다.

결론은, 1. 꾸준한 준비는 당연한 것. 준비가 되어있지 않다면 기회가 와도 잡을 수 없습니다. 기회인지도 모르고 지나가기 마련이고 대부분의 삶이 그렇죠. 기본적으로 나의 스펙을 파악하고, 어떤 것을 준비해야 하는지 알고 기간을 정해 해내는 것이 좋습니다. 2. 스펙은 남들을 보고 채우는 것이 아닙니다. 저에게는 어학성적, 사무관련 컴퓨터 자격증도 없었지만 첫째, 블라인드 채용. 둘째, 높은 전공 학점(과에서 수석,차석 범위를 유지했습니다. 4.4) 셋째, 기관과 전공에 확실히 관련된 국가자격증 다수 보유가 크게 영향을 미쳤습니다. 블라인드 채용으로 인한 자율 서식을 통해 교내에서 어학성적은 없으나 영어관련 성적과 활동을 어필하고, 교양으로 ITQ수업을 들어 A+를 받는 등 충분히 스스로를 표현한다면 가능합니다. 3. 스스로에 대한 확신입니다. 남들을 보고 자소서는 이렇게, 면접 멘트는 이렇게, 해봐야 의미 없습니다. 모든 것을 완벽히 나 자신으로 표현하고 흡수해야만 가능하다고 생각합니다. 참고를 하거나 인용할 수는 있습니다. 포털에 검색해서 나오는 모든 멘트와 후기의 조언들... 면접관 분들은 이미 수도 없이 보았습니다.

자신의 1분 자기소개를 들었을 때 , 스스로가 기억에 남을 것 같은지 생각해보세요. 나의 한자이름에 뛰어날 수가 들어간다면? 이름 처럼 뛰어난 김ㅁㅁ, 차후 정말 얼마나 뛰어난지 설명하는 것은 취준생 여러분에게 달렸습니다. 칸 안쪽에 한 번에 적느라 글이 참 두서 없고 말 솜씨도 없네요. 하지만 이 글로 공공기관은 어떤 식으로 준비했는지, 체육계 기업은 어떤 것이 필요한지, 취업의 방식이 어떻고 이렇게도 취업을 하는구나 하는... 그런 작은 의지의 돋움과 희망의 끈이 되었으면 좋겠습니다. 저보다 날고 기는 스펙을 가진 분들이 대다수 일테죠. 누구나 있다는 컴활,한국사,토익 하나 없이도 그것도 대학 졸업장도 아직 없는 졸업예정자가 이렇게 취업한다는 것을 알려주고 싶었습니다. 저에게는 아무 스펙이 없어 큰 자신감과 용기와 최면이 필요했지만, 여러분은 더 잘 알잖아요. 나는 그래도 이보다는 열심히 할 수 있고 더 많은 것을 배웠고 해 낼거란 것을 !

적당한 자신감과, 그럭저럭의 용기, 그리고 무최면으로 취업 준비생 여러분들에게 반듯하고 고운 길이 펼쳐지기를 바랍니다.

"적당한 자신감, 그럭저럭의 용기" 김연진

■ 성공 TIP

다양한 이유가 있었겠지만, 확고한 목표 설정이 모든 이유의 가장 근본적인 것이 아닌가 싶습니다. 뒤늦게 고학년이 되어서 고민했다면, 조기취업 또는 전공과 연계된 취업이 쉽지 않았을 겁니다. 하지만 입학 이후 끝임 없이 진로에 대해서 고민했습니다. 전공을 가장 잘 살릴 수 있는 직업은 어떤 것이 있을지, 내가 하고자 하는 일은 무엇인지 생각했습니다.

그리고 그에 맞는 기업은 어디에, 어떤 곳이 있는지 알아봤습니다. 전공과 관련된 박람회를 잡아바를 통해 알게 되었고, 방문하여 상담도 하고 기업의 소개도 보며 틀을 잡았습니다. 그리고 꼭 전공 관련 공기업, 공공기관, 병원에 가기로 마음 먹었습니다. 이렇게 목표를 설정하니 순탄하게 일의 순서가 잡혔습니다. 필요한 자격증과, 성적, 스펙 등이 스스로의 대학생활에 채찍질이 되었습니다. 미리미리 준비 하니 오히려 기업에 지원할 때 촉박하지 않았습니다. 그렇다면 제 팁은 결국 소크라테스의 너 자신을 알라 가 되겠네요. 자신의 목표와 상태를 아는 것이 가장 중요한 것 입니다.

■ 잡아바 활용사례

물론, 잡아바 사이트 내에서 대외활동을 알아보거나 봉사활동을 찾아서 하기도 했습니다. 누구나 할 수 있는 흔한 사이트 이용이었습니다. 취업을 하려는 대학생들에게 지원하는 정책이 있는지 확인하기도 하고 전공과 관련된 취업 박람회를 찾아보기도 했고요. 하지만 제가 활용한 건 다름아닌 블로그입니다. 여러분이 생각하시는 그 블로그가 맞습니다. 흔하게 포털사이트에서 검색하면 나오는 블로그들입니다. 3학년 말 한참 자기소개서를 연습 삼아 쓸 때 참고하거나 배울 수 있는 본보기가 필요했습니다. 잡아바 사이트 내에서도 도움을 받을 수 있지만 한정적이어서 고민하던 찰나에, 검색 중 잡아바를 통해 취업한 분이 자기소개서에 관한 글을 올린 것을 보았습니다. 글을 보고 떠올랐어요. 잡아바를 활용했어도, 잡아바 사이트 내에서는 보지 못한 자소서들이 이렇게 블로그를 통해 널리 공유되고 있구나 싶었습니다. 실제로 취업에 성공하신 많은 분들이 자신의 노하우와 전략을 아낌없이 공유하고 계셨습니다. 카페나 자료를 공유하는 사이트들은 일정 등급을 만들거나 비용을 지불하지 않으면 안되지만, 블로그는 너무나도 생생하게 그것도 쉽게 도움 받을 수 있습니다. 거기에 잡아바라는 키워드만 더해도 어떻게 하면 잡아바 사이트를 더욱 유용하게 활용하여 취업의 문턱에 다가설 수 있는지 알 수 있습니다. 본인들의 경험이 녹아 들어 있으니까요. 결국 스스로 면접을 준비하게 됐을 때 결정적인 도움을 받았습니다. 블로그 이웃이었던 분의 잡아바를 통한 취업 수기를 보고 나 자신을 어떻게 표현할지 감을 잡았고, 첫 면접임에도 불구하고 강렬하게 1분 자기소개를 무사히 마쳤다고 생각합니다. 게다가 그간 잡아바를 통해 본 경험을 토대로 면접 보는 기관의 과거 기사들과, 관련 정보를 찾아가서 정말 다행이었습니다. 무려 면접 때 2년 전 회사의 목표는 무엇인지 물어보셨거든요. 취업 한 이후에도 잡아바의 도움을 받아 취업 청년복지를 꼼꼼히 혜택보고 있지만, 대학 시절 잡아바를 몰랐다면 지금 이렇게 혜택을 받고 있었을지는 확신을 못할 것 같습니다. 잡아바는 언제나 열려있으니, 누구나 열고 들어와 넓게 활용되었으면 좋겠습니다.

"적당한 자신감, 그럭저럭의 용기" 김연진

김유미 님

꿈을 포기한 것이 아니라
새로운 꿈을 꾼다.

저는 지구과학이란 학문을 너무 좋아해서 대학 전공도 지질학을 선택하였고, 대학을 졸업한 후 에도 대학원에 진학하여 지질학에 대해 더 공부하고 싶었습니다. 하지만 제 생각과 다르게 공 부를 하고 싶다는 제 계획에는 금전적인 영향이 매우 컸습니다. 특히나 그 때 마침 집안 사정 이 좋지 않아졌고, 저는 꿈을 중도 포기해야 하는 상황이었습니다.

아마 대학원에 휴학신청서를 제출한 그날이 제 인생 최고로 슬픈 날이었습니다. 그렇게 슬픈 날을 보내기를 몇 주정도 지났 을 까 저는 시간이 아깝다고 생각하였고, 곧 바로 취업을 해야겠다고 생각했습니다. 급하게 취 업준비를 시작해야했고, 저는 저한테 제일 부족한 어학공부를 해야한다 생각하여 어학원에 등 록하였습니다. 하지만 하늘도 무심하신지 코로나 19로 인해 토익시험도 몇 주 동안 치뤄지지 않 았습니다. 코로나 19가 조금 완화된 후 토익시험은 무사히 치룰 수 있었습니다. 이후 취업사이 트에 가입하여 저와 잘맞을 것 같은 회사들을 찾기 시작하였습니다. 그러던 중 NCS 수험서를 만드는 직군이 올라왔습니다. 저는 대학, 대학원을 다니는 동안 공기업을 준비하던 중이어서 NCS에 대해 가깝게 생각하고 있어 저도 할 수 있다고 생각했습니다. 그래서 바로 자기소개서를 작성하였습니다.

자기소개서를 작성할 때 제가 회사의 임원이라면 회사에 대한 관심, 애정을 보여주는 사람이 좋겠다고 생각해서 바로 회사 홈페이지에 들어가 회사에 대한 정보를 검색했습니다. 그렇게 수집한 정보를 자기소개서에 반영하였고, 그렇게 작 성한 자기소개서와 회사에 대한 생각을 적는 것이 있어 그렇게 두개를 제출하였습니다. 그러고 몇일 뒤 회사에서 면접을 보러오라는 전화를 받았습니다. 저는 전화를 받고 바로 면접 을 준비했습니다. 그 후 면접을 보러 갔었는데 그 때도 역시 회사에 대한 생각, 애정, 관심 등 등을 물어보셨습니다. 저는 회사 홈페이지에서 봤던 것을 떠올리며 대답을 하였고, 면접을 마무리하였습니다. 2일 뒤 저는 합격문자를 받고 굉장히 기뻤습니다. 제가 하고 싶은 공부를 못해서 굉장히 슬픔 에 빠질 뻔하였지만 저는 또 다른 취업이라는 길을 선택하며 새로운 꿈을 꾸었습니다. 하지만 이러한 새로운 꿈을 꾸며 제일 힘들었던 점은 역시 금전적인 문제였습니다.

그 때마다 잡아바 에서 지원해주는 면접수당, 청년소득을 활용하여 면접의상, 면접사짐 등 면접에 대한 준비를 할 수 있었습니다. 저는 원래의 꿈을 포기하며 불행한 삶을 사는구나, 내가 좋아하는 일을 할 수가 없구나 생각했 습니다. 하지만 저의 경험과 노력이 다른 새로운 꿈을 꾸게 하였습니다. 지금 또다른 누군가가 꿈을 포기하고 있다면 너무 슬퍼하지 말고 새로운 꿈을 꾸면서 살아갔으면 좋겠습니다.

■ 성공 TIP

저는 자기소개서나 회사에 대한 생각을 적으라고 할 때 저를 뽑으려던 임원의 입장에서 생각했 습니다. 그랬더니 회사에 대한 애정, 관심을 보여주면 좋겠다고 생각하였습니다. 그래서 저는 제일 빠르게 알 수 있는 회사 홈페이지에 들어가 회사에 대한 정보를 수집하였습니다.

그 뒤 회사 제품에 대해 알아보았습니다. 그러한 정보가 반영된 자기소개서와 회사에 대한 생각을 제 출하였고, 면접통보 전화를 받았습니다. 그 뒤 면접을 보았는데 역시 임원분들은 회사에 대한 생각을 많이 물어보셨습니다. 저는 회사홈페이지와 제품으로 본 정보들을 말씀드렸고, 완벽하지 는 않았지만 좋은 인상을 남겼다고 생각하였습니다. 그래서 합격통보를 받았습니다. 각자 지원 하는 직군에 대해서 자신이 임원이라고 생각하고 원하는 바가 무엇인지 생각해보면 서류, 면접 에 합격할 수 있을 것입니다.

■ 잡아바 활용사례

사실 취업을 준비하는 순간부터 금전적인 부분이 제일 힘들었습니다. 부모님께 의지하기도 눈 치보이는 상황에 저에겐 청년소득이 한줄기 빛 같은 존재였습니다. 청년소득에 대해서 전혀 모 르고 있던 저에게 잡아바에서 알려주었습니다. 이렇게 받은 청년소득으로 공부, 면접사진, 면접 의상까지 취업패키지로 도움을 받은 것 같습니다. 그리고 이번에 면접수당까지 지원하여 취업 을 준비하는 저 같은 취준생에게 부담이 덜 가게 해주었습니다. 또한 시 로 지원하는 정책들을 쉽게 볼 수 있었고, 일자리, 교육 등에 대한 정보를 주었습니다. 이러한 정보를 바탕으로 좋은 기업, 좋은 조건으로 취업에 성공할 수 있었습니다.

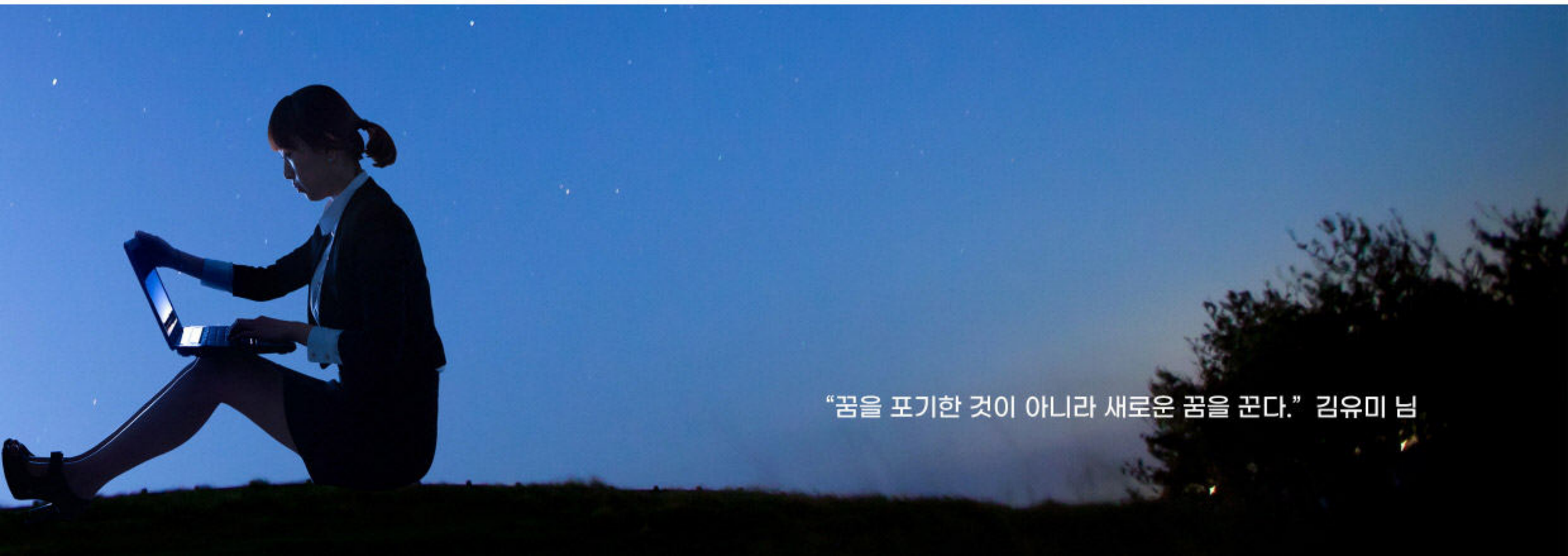

김유민 님

떨어져도 끝이 아니다!

저는 잡아바 사이트를 통해서 청년취업성공 패키지를 알게 되었습니다. 취업을 준비하는 취준생들에게는 빛과 소금 같은 정책으로 금전적인 지원과 교육을 받을 수 기회가 주어집니다. 저는 공대생 출신으로써 캐드나 기사 같은 전공 관련 자격증은 몇 개 소유했지만 엑셀이나 한글 같은 실무에 자주 쓰는 프로그램들은 거의 걸음마 수준이 였기에 취성패를 통해 엑셀 과정을 배우게 되었습니다. 한달여 간의 교육 과정을 마치고 저는 컴활 1급 필기를 획득했지만 실기의 벽이 너무 높아서 저는 결국 컴활 1급을 따지 못했습니다.

다시 취준 준비를 하면서 이력서를 넣으면서 제가 그동안 배운 지식이 아까워서 이력서에 컴활 필기 1급 합격이라는 한 줄을 넣었습니다. 그 결과 지금 다니는 회사에서 기술 설계팀에 입사할 수 있게 되었습니다. 회사에서는 캐드를 다룰 줄 알면서 엑셀을 조금 다룰 줄 아는 직원이 필요하였는데, 그 사람이 바로 저였습니다. 만약 제가 컴활 필기 합격이란 말을 쓰지 않았으면 저는 이 회사에 들어올 수 없었을 것입니다. 취준생분들도 아주 작더라도 이력서에 한 줄 한 줄 꼭 채우세요! 취뽀를 응원합니다!

■ 성공 TIP

저는 제 자신이 잘할 수 있는 것과, 잘 맞지 않는 것을 빠르게 파악해서 정말 제가 할 수 있는 한에서 정말 열심히 이력서 한 장을 만들었고 그 한장으로 여러 회사의 모집공고에 이력서를 제출하였습니다. 이것이 시간을 매우 단축시켜 주었으며 제가 금방 지치지 않게 만들어 줬습니다.

정말 잘 쓴 이력서 한장이 서류 합격률을 높이는 것이라고 생각합니다.

■ 잡아바 활용사례

저는 취업 준비중에 잡아바를 자주 들어가서 나에게 적용될 수 있는 좋은 정책들이 뭐가 있는지 항상 정기적으로 찾아봤습니다. 그러다 내일채움공제를 알게 되었고, 올라오는 취업자리 공고도 찾아봤습니다.

또한 제 친구도 취준생인데 제가 평소에 잡아바 사이트를 자주 방문하는데 이번에 잡아바에서 주최한 "경기청년 해외취업 지원사업"을 친구에게 알려주어서 친구도 연수를 받고 있습니다.

이렇게 평소 좋은 정책들이 많기에 꾸준히 들어가는게 도움이 많이 됩니다.

"떨어져도 끝이 아니다!" 김유민 님

김지은 님

나의 귀가 되어준 정보통, **잡아바**

마케팅사업부에서 근무했던 저는 세무회계 분야의 전문가가 되고 싶다는 목표를 가지고 퇴사했습니다. 난생 처음 해보는 퇴사였고 인생의 방향을 바꾸는 도전이었기에, 더욱 제대로 된 준비가 필요하다고 생각했습니다. 저의 경우에는 10개월이라는 기간 동안 이직을 준비하며 금전적인 부담이 가장 컸으며, 학원비나 교통비 등을 지원해주는 정부 지원정책이 큰 힘이 되었습니다. 잡아바는 제게 이러한 유익한 정책과 정보를 전달해주는 정보통이 되어주었습니다.

잡아바에서는 구직자들이 새로 구매하기에는 큰 부담이 될 수 있는 '면접 정장'도 대여 가능했으며, 취업설명회'나 '공모전' 등 정보를 알 수 있어서 희망하는 업종의 채용박람회가 열렸을 때 방문할 수 있었습니다. 특히 '탐나는 기업관'에서는 경기도의 우수기업에 대한 정보를 얻을 수 있는데, 지역/직무 테마별로 검색도 가능하고, 우리 동네에 있는 알짜배기 취업처를 알 수 있어 큰 도움이 됐던 부분입니다.

또한, '취업성공패키지' 제도를 활용하여 전산세무 2급 & TAT 2급 자격증을 취득했습니다. '구직자 내일배움 카드'를 발급받았고, 약 10% 정도의 자비부담금만 내고 100만원이 넘는 학원 수강비를 지원받을 수 있었습니다. 자비부담금은 관련 직무에 취업한 후 6개월 이상 재직하여 전액 환급 받을 수 있었습니다. 또한, 취업성공패키지에서 제공되는 취업처 알선과, 자기소개서 컨설팅, 면접 예절교육도 큰 도움이 됐습니다.

취업 후 다시 직장인이 된 지금도 잡아바를 통하여 정부의 많은 지원정책을 조회하고, '청년내일채움공제', '복지포인트 정책' 등 지원을 받으며 잡아바와 함께하고 있습니다.

■ 성공 TIP

지원하는 기업의 인재상에 맞는 자기소개서를 새로 작성합니다. '잡아바', '사람인' 등 사이트에서 무료 자기소개서 첨삭 기능을 이용하면 자기소개서 작성의 방향을 잡을 때 도움이 됩니다. 맞춤법 검사기를 통해 오타도 고치고, 계속해서 수정합니다. 입으로 소리내서 읽었을 때 어색한 부분을 고쳐가며 문장을 다듬으세요. 기업은 바로 실무에 적응할 수 있는 사람을 원하기 때문에 직무 관련 경험을 어필하는 것이 가장 중요합니다.
'함께 일하고 싶은 사람'이란 생각이 들게 하면 성공적인 면접입니다. 서류합격이 되었으면 이미 회사에서 원하는 자질은 갖추었다고 할 수 있습니다. 자신감을 가지고 "본인도 회사를 면접 본다." 생각하세요. 예의를 지켜가며 밝고 자신 있게 임한다면 좋은 결과가 있을 것입니다.
저는 면접을 대비해 예상질문을 많이 찾아보고, 하나하나 답변을 써가며 면접을 준비했습니다. 예상질문을 작성하며 생각이 정리되어 대답 시 큰 도움이 됩니다.
저는 이러한 방법으로 6번의 면접을 모두 합격하고, 첫 직장과 다른 직무로 이직에 성공했습니다. 여러분들께서도 할 수 있습니다. 잡아바와 함께 도전하세요!

■ 잡아바 활용사례

잡아바 사이트의 취업설명회'나 '공모전' 등 정보를 눈여겨본 결과, 희망하는 업종의 채용박람회가 열렸을 때 방문할 수 있었습니다. 특히 '탐나는 기업관'에서는 경기도의 우수기업에 대한 정보를 얻을 수 있는데, 지역/직무 테마별로 검색도 가능하고, 우리 동네에 있는 알짜배기 취업처를 알 수 있어 큰 도움이 됐던 부분입니다. 잡아바 사이트에서 무료 자기소개서 첨삭 기능을 이용하여 자기소개서 작성 시 방향을 잡을 수 있었습니다.

"나의 귀가 되어준 정보통, 잡아바"

김지은 님

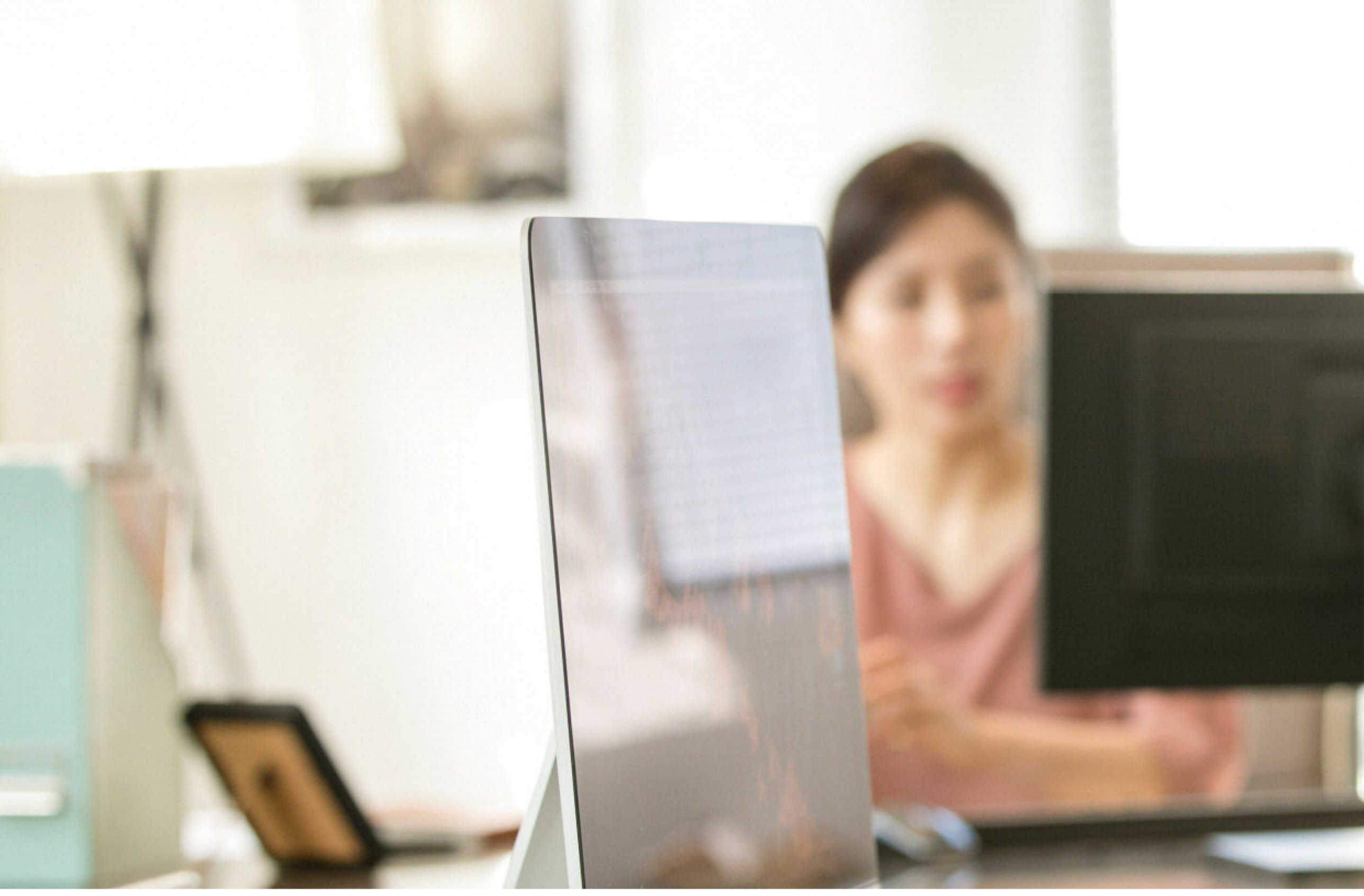

김진주 님

중고신입 적극적인
성격이 면접 최고의 강점입니다.

10년정도 식품회사에 종사하던 직장인이었습니다.
경력도 나이도 애매한 중고신입. 중소기업에서 채용하기에 제일 애매하고 꺼려하는 나이 성별 경력임에도 불구하고 그동안 갈망한던 식품 본사 R&D 본사에 채용 되서 일하고 있는 중 입니다. 일단 저의 최대 강점은 적그적인 성격입니다. 저는 저에 합당한 너무 과하지 않은 범위내에 회사에 지원하는 편이구 급여수준이나 여러가지 직급 상황보다는 제가 더 배울 수있는 쪽에 초점을 많이 맞춰 지원하 는편입니다.

저는 제가 원하는 회사를 A부터 D까지 최대한 검색하고 지원하고 지원후에는 그냥 회사에서 연락이 오기만을 기다리기보다는 제가 인사담당자 연락처를 메모해뒀다가 (핸드폰번호나 이메일) 로 직접 간단히 100자 미만으로 제 이력이나 나이 현재 경력 관련학과 졸업을 어필하고 남기는편입니다.

저는 이런저런 알바 경험이라던지 회사경력들을 되돌아 봤을 때 누군가가 나를 기다려주기보다 늘 적극적으로 어필함으로써 그래도 면접의 기회가 많아진다고 생각하는사람입니다. 코로나 4차산업등으로 인해 많은직장들이 사라지고 현재 잘되는 많은 업종들이 사라질 테지만 사람과 사람사이에 진심은 통한다고 믿고있습니다.

■ 성공 TIP

적극적이고 당당한 태도 제가 지금까지 학과졸업 관련직종 업무에 대해 인사담당자에게 강하게 어필하는게 저희 면접 취업성공 요인인 것 같습니다 .

■ 잡아바 활용사례

저는 잡아바를 통해 많은 구인이라던지 교육의 정보 다른분들의 면접 사례등을 많이 접하고 거의 일주일에 두세번정도는 접속해서 지역활동이라던지 꼼꼼히 챙기는 편입니다.

"중고신입 적극적인 성격이 면접 최고의 강점입니다." 김진주 님

김진희 님

잡아바로 부담은 덜고 **기회를 잡아바!**

안녕하세요 저는 중어중문과를 전공하고 서비스업에 종사 중인 일개미입니다. 저는 어렸을 때부터 언어를 배우는 것에 흥미를 가졌고, 더 나아가 여러 언어권의 사람들과 소통하는 것을 좋아해서 제 적성을 살린 통역 서비스업에 취업하고자했습니다. 따라서 전공을 살려 공인 중국어 시험 HSK6급을 취득했고, 면세점 등에서 판매직으로 일하며 중국인 고객을 응대하는 경험을 쌓았습니다.

경험과 자격증을 토대로 자기소개서를 작성했고, 면접에 있을 중국어 테스트를 대비해 전화중국어를 수강하면서 회화능력을 키웠습니다. 2월 중에 원하는 곳에 취업할 수 있었습니다. 원하는 직종을 정하신 뒤 전공을 살리시거나 관련 지식을 살려서 실무에 도움이 될만한 자격증을 취득하시는게 취업성공의 팁이 아닐까 싶어요.

최근 잡아바 지원 정책 중, 면접지원금 지원 정책이 있더라구요, 올해 면접을 본 것은 6월 이전 부분도 소급해서 적용 가능하다는 글을 보고 저도 신청했습니다^^.

시간이 금인 취준생들에게 꼭 필요한 정책이 아닐까 싶네요! 여러분도 꼭 원하는 직장에 취업하시고 잡아바의 여러 정책을 이용해서 금전적인 부담도 덜어가시길 바랍니다.

■ 성공 TIP

제가 속한 직종이 전문 서비스직이다 보니, 이에 맞게 공인자격증을 취득한 게 가장 플러스 요인으로 작용하지 않았나 싶습니다.

■ 잡아바 활용사례

잡아바 취업성공사례 페이지에서 여러 현직자분들의 면접팁과 조언을 얻어서, 면접 때에도 예상답변을 준비해서 긴장하지 않고 면접에 응할 수 있었습니다.

"잡아바로 부담은 덜고 기회를 잡아바!" 김진희 님

김형순 님

막막할땐 선택과 집중으로 빠른 취업을!

대학교 4학년때 주위 친구들 중 이미 빠른 친구들은 취업을 한 상태였지만, 전 그렇지 못했습니다. 졸업한 뒤 취업을 하려니 막막하더라구요. 소위 남들이 말하는 좋은 회사에 들어가기 위해선 스펙을 더 준비해야 하는건지, 자소서를 더 준비해야 하는건지, 면접을 대비해야 하는건지 고민이 많았습니다. 그러다 '잡아바'를 알게 되었고 주위에 정말 많은 중소기업이 있다는 사실을 알게 되었습니다. 또한 중소기업 정책이 정말 잘 되어있더라구요. 일단 졸업하였으니 빨리 취직하여야 한다는 생각에 작은 제조회사의 무역팀으로 입사하게 되었습니다. 입사 후 생각했던 것 보다 훨씬 많은 혜택을 받을 수 있었습니다. '한국산업단지공단 중소기업 청년 교통비(바우처)지원'을 통해 매월 교통비를 절약할 수 있었으며 '중소기업청년 세금감면 제도' 또한 혜택을 받을 수 있었습니다. 적은 돈이지만 모이면 도움이 되는 혜택이었습니다.

그리고 제일 큰 혜택을 받은 것은 '청년 내일체움공제 3년형' 이었습니다. 3년간 월 16만5천원씩 납입하면 3년 후 만기가 되었을때 3천만원과 이자를 돌려주는 정책인데, 이게 정말 큰 도움이 되더라구요. 대부분의 중소기업의 경우 연봉이 높지 않은데 '청년 내일체움공제'의 혜택을 받게되면 상당히 도움이 될뿐더러 사회 초년생의 경우 재정적으로도 큰 도움이 될 거라고 생각합니다. 회사에서도 금전적으로 손해가 아닌 도움이 되는 정책이기에 적극적으로 가입을 권하였습니다. 회사와 저 모두에게 도움이 되는 정책이 아닌가 싶습니다.
'청년내일체움공제' 3년형과 2년형 모두 가입조건이 존재하며 신입이 아닌 경우 '재직자 내일체움공제' 또한 존재하기때문에 본인에게 맞는 혜택을 받으면 될거라 생각합니다. 이번 년도에는 '청년 복지포인트'를 신청해서 1년간 120만원의 복지포인트를 받는 혜택도 받게 되었습니다.

막상 회사에 다녀보니 업무적으로도 상당히 만족스럽게 다니고 있고, 중소기업 혜택또한 생각보다 정말 많아 중소기업이 나쁘지만은 않구나 라고 생각하게 된 계기가 되었습니다. 여러분들도 주위의 보석같은 중소기업들을 잘 찾아 혜택도 누리며 잘 다니셨으면 좋겠습니다.

■ 성공 TIP

대기업, 공기업을 노리는 것보다 눈을 조금 낮춰 중소기업을 공략한 것이 빠른 취업이 가능했던 것 같습니다. 잘 찾아보고 알아보면 알짜배기 중소기업들도 많다는 것을 알게 되었고 이곳 저곳 면접을 보면서 선택과 집중을 잘 한 것 같습니다.

■ 잡아바 활용사례

홈페이지에 있는 '자기소개 컨설팅'이나 '취업 공모전'등을 적극 활용하였습니다.
취업 준비생일 때 따로 돈을 지불하고 컨설팅을 받는 것보다 금전적인 면에서 많은 도움이 되었고 무료 컨설팅이라고 해서 유료로 컨설팅을 받는 것보다 퀄리티가 떨어지지도 않아 만족하였었습니다.

"막막할땐 선택과 집중으로 빠른 취업을!"김형순 님

박서영 님

취업에 가장 가까우며 가장 먼 길인
실습을 통하여 취업

저는 대형여행사 모X투어에 재직중인 직장인 입니다 . 제목에서도 말했듯이 저는 대학교 실습을 여행사로 가게 되었고 실습이 끝난 후 아주 좋은 기회로 바로 취업을 하게되었습니다. 저는 대학교를 호텔관광과를 진학하면서 항공, 호텔, 여행사 등과 같은 서비스관련 전공을 많이 접하고 배웠습니다. 저의 대학교때 목표는 단하나 내가 이학교에서 배울 수 있는 , 내가 누릴 수 있는 혜택은 모두 누리고 졸업하자 ! 였습니다 . 왜냐하면 등록금도 너무 비싸고 2년밖에 없는 대학생활에서 아무것도 남지 않고 졸업하는게 너무 시간과 돈이 아깝다고 생각을 하였고, 대학교에서 진행하는 프로그램 동아리 활동을 누구보다 열심히 했습니다. 저희 학교는 방학때 마다 어학연수를 보내주는 프로그램이 있어 좋은 기회로 미국 시애틀에 2개월동안 공부를 하고올 수 있었습니다.

그리고 학교의 정해진 실습학점을 제외하고도 학기중 실습과 방학내 실습으로 2번의 호텔과 여행사를 경험하고 올 수 있었습니다. 저는 실습이 정말 중요하다고 생각합니다. 대학교를 다니고 그 전공을 배우면 누구나 한번쯤은 '아 이길은 내 길이 아닌가' '나는 이 과랑 맞지 않나?' '나는 분명 이 일이 너무좋고 재미있게 할 수 있는 일이라고 생각했는데 내가 착각했나?' 라는 생각을 누구나 한번은 해보았을거라고 생각합니다. 그 질문에 가장 확실한 답은 그 직업을 경험해보는 거라고 생각합니다. 정말 이 직업이 나와 맞는지, 내가 이 직업을 했을때 행복한지, 저는 실습을 통해 이 답변을 확실하게 얻었습니다. 1학년때에는 호텔을 많이 경험해 보았습니다. 식음료 부서와 프론트 부서 연회 행사 부서 까지 모든 부서를 해보았습니다. 그 당시에는 너무 힘들었고 흔히 말하는 진상 고객들에게 너무 시달려 일이 끝나고 집에오는 버스에서 울면서 온적이 많았습니다. 직업 특성상 스케줄 근무를 하게되는데 밤까지 일하고 또 꼭두새벽에 출근하는데 고작 2개월 밖에 하지않았는데 제 손목과 발목 저의 건강까지 악화되어가고 있는 저를 보며 이 직업과 맞지 않다고 생각하였고 저는 여행사로 업종을 바꾸기로 결심 하였습니다.

제가 원하는 부서는 항공예약 부서였기 때문에 전공중 토파즈 라는 항공 발권 자격증을 공부하기 시작했습니다. 수업듣는 내내 너무 즐거웠고 재미있고 그러다보니 어느새 스스로 공부하고 있는 제 자신을 발견하고 '아 이게 내가 좋아하던 , 내가 재밌어 하는 일이구나' 라고 생각하게되었습니다. 그 때부터 저는 여행사에 취업을 하기위해 마음을 먹고 준비를 하기 시작했습니다. 토파즈 자격증을 취득하였고, SMAT(서비스 경영자격) 자격증을 취득하며 준비를 하였습니다. 저는 토익은 점수가 정말 너무낮아 어디에 쓰기 민망한 정도의 점수였습니다. 제가 내밀수있는 저의 스펙은 단지 성실함과 많은 경험밖에 없다는것을 알았고 그 점을 내세워서 면접을 준비했습니다. 저는 여행을 너무 좋아하던 사람이라 고등학생때부터 많은 아르바이트를 하며 돈을 벌고 돈이 모이면 해외로 여행을 가고 또 일하고 여행가고의

반복된 삶을 살아왔습니다.아무래도 여행사는 타국으로 여행을 보내드리는 직업인데 그 나라에 대해 더 세세하게 설명해드릴수 있는게 큰 메리트라고 생각해 제가 다녀왔던 여행지들을 나열했고 이용했던 항공 묵었던 숙소 가보았던 관광지 느낀점등을 적으며 면접을 준비를 했습니다. 그러다 2학기 학기중에 실습을 (지금 다니고 있는 회사) 여행사로 나가게 되었고 다행이라고 해야할지 모르겠지만 저는 제가 원했던 항공 부서가 아닌 해외 영업 (예약 파트)로 배정이 되었습니다. 이 부서는 고객님들께 여행지 상담을 주로 해드리고 예약을 진행해드리는 부서인데, 제가 다녀왔던 여행지에 대해 더 자세히 제가 느꼈던 것 제가 경험했던 그나라의 생활 분위기 등을 더 자세하게 말씀드릴수 있었고 저를 믿고 여행을 진행해주시고 너무 재미있게 다녀오시고 감사 인사를 해주시는 분들을 보며 너무 뿌듯하고 성취감을 느꼈습니다. 실습동안 지각은 절대 해서는 안되고 인사를 무조건 무조건 잘해서 선배님들께 눈에 잘 보여야 하는게 저의 꿀팁 이라고 생각합니다. 실습에서는 실수를 안하면 정말 좋겠지만 일을 잘할 수 만은 없는게 당연하다고 생각합니다. 그럼에도 밝은 미소 항상 성실한 모습을 잃지 않고 취업에 대한 욕구를 마구마구 뿜어내시는것이 좋은 방법이라고 생각합니다.
실습이 끝나고 채용면접에서 저는

1.제가 가본 여행지중에 가장 기억남는 여행지가 어디인가요?
<저는 일본 후쿠오카 여행을 말했습니다. 가족들과 처음가는 여행이였고 저는 해외여행 가본 경험이 많은데 저희 가족들은 모두 처음가는 해외여행이였기 때문에 제가 항공 호텔 일정 식사 모두 저 혼자계획하고 가이드를 하며 여행을 했기 때문에 가장 기억에 남습니다. 이런 식으로 말했습니다>

2. 상사와 마찰이 있다면 어떻게 해결하건가요?
< 상사와 마찰이 있다면 일단 제가 잘못한 부분에 있어서 먼저 사과를 드린 후에 저의 의견을 조심스레 말씀드릴 생각입니다. 제가 잘못한 부분이라면 정중히 사과하고 가르쳐주심을 받아 드리고 의견차이에 의한 충돌이라면 선배님 의견을 먼저들은 후에 저의 의견도 조심스레 말씀드릴거 같습니다.>

3.우리 회사가 당신을 채용해야 하는 이유는 무엇인가요?
<저는 2달동안 실습을 하며 많은 고객님들과 상담도 하고 많은 고객님들을 여행을 보내드렸습니다. 저는 제가 다녀온 여행지에 대해 여행사 직원대 고객이 아닌 조카 혹은 친동생 처럼 정말 저많의 꿀팁 제가 다녀왔던 호텔 항공 등 제가 느꼈던 솔직한 경험을 스스럼 없이 말씀드렸고 너무 감사하다며 너무 도움이 되었다며 좋아하시는 모습을 보고 저는 이 일과 정말 잘 맞는다고 생각하였고 저처럼 이 일에 가장 필요한 경험과 말하는 기술을 가진 사람이 이 회사에 꼭 필요하다고 생각합니다---> 등의 질문을 받았습니다.

여행사 혹은 많은 다양한 서비스직을 꿈꾸고 취업을 하려고 준비하시는 많은 분들이 계실텐데 서비스직 정말 힘듭니다. 컨플레인 진상고객님 너무많고 내가잘못하면 죄송해야하지만 고객님이 잘못해도 죄송해야하는게 서비스직입니다.. 그치만 여행 잘 다녀왔습니다. 덕분에 너무 행복한 시간이였습니다. 라는 말을들으면 그만큼 또 뿌듯할 수가 없습니다. 정말 자신에게 맞는일 정말 자신이 재밌어하는일을 직업으로 삼은 사람보다 일을 즐겁게 하는 사람은 없다고 해요. 꼭 자신이 행복해하는 직업을 가지셨으면 좋겠어요.

■ 성공 TIP

서비스직인 만큼 면접이 정말 중요하다고 생각합니다.

어학 성적도 물론 너무 중요한 요소 중 하나라고 생각합니다. 그러나 서비스직인만큼 이미지와 인재상 웃는상 이런 모습들도 중요한 요소중 하나입니다. 웃는연습 밝은 미소 원만한 대인관계 등과 아무래도 호텔 항공 여행사는 여행 온 손님들을 대하는 직업이기 때문에 여행지식도 많이 필요로 하는거같습니다. 면접에서도 여행에대한 질문이 자주 나오기때문에 그런점들을 준비해 가는게 좋을거 같습니다.

그리고 실습에가서 무조건 인사 열심히 하고 출근시간 30분전에 가세요. 너무 현실적인 조언이라 살짝 민망 ..하긴한데 30분 전에 아무도 안나올지도 모릅니다.. 그치만 선배님들은 다알아주세요 성실함 무조건 베이스로 깔고 가셔야합니다. 그 이후에 업무에 대한 열정을 보여주세요 그렇다면 선배님들도 이쁘게 봐주실거에요 ! 실습도중 실수는 하면 안되겠지만, 처음이니까 분명 실수 할 수도 있습니다. 선배님들도 다 이해해주시고요 너무당황하지마시고 더 열심히 하시면 분명 좋은 결과가 있을거에요!

■ 잡아바 활용사례

잡아바 홈페이지에 '직업교육' 카테고리에 있는 동영상들을 많이 봤습니다.
그리고 채용공고들을 많이 보며 더 자신 스펙을 준비했습니다. 내가 원하는 분야의 채용공고 뿐아니라 다른 분야의 채용공고들 까지 확인했습니다.

나랑 상관 없는 분야인데 그걸 왜보냐 할 수 있겠지만 저는 약간 채용공고를 보면 더 제 자신이 부족한걸 느끼게 되고 더 동기부여가 되서 열심히 하게 되었기 때문입니다.

그리고 탐나는 기업의 카테고리에서 기업에 대한 정보도 많이 얻어갈 수 있었습니다.

회사를 지원할 때 가장 중요한 것은 그 회사에 대한 정보, 내가 그 회사를 얼마나 알고있는가, 내가 이 회사에 대해 얼마나 관심을 가지고 있는가가 정말 중요한데 잡아바를 통해 회사들에 대한 정보 들을 너무 쉽게 한눈에 알아보기 좋아서 자주 이용하며 회사들을 많이 찾아보게 되었습니다.

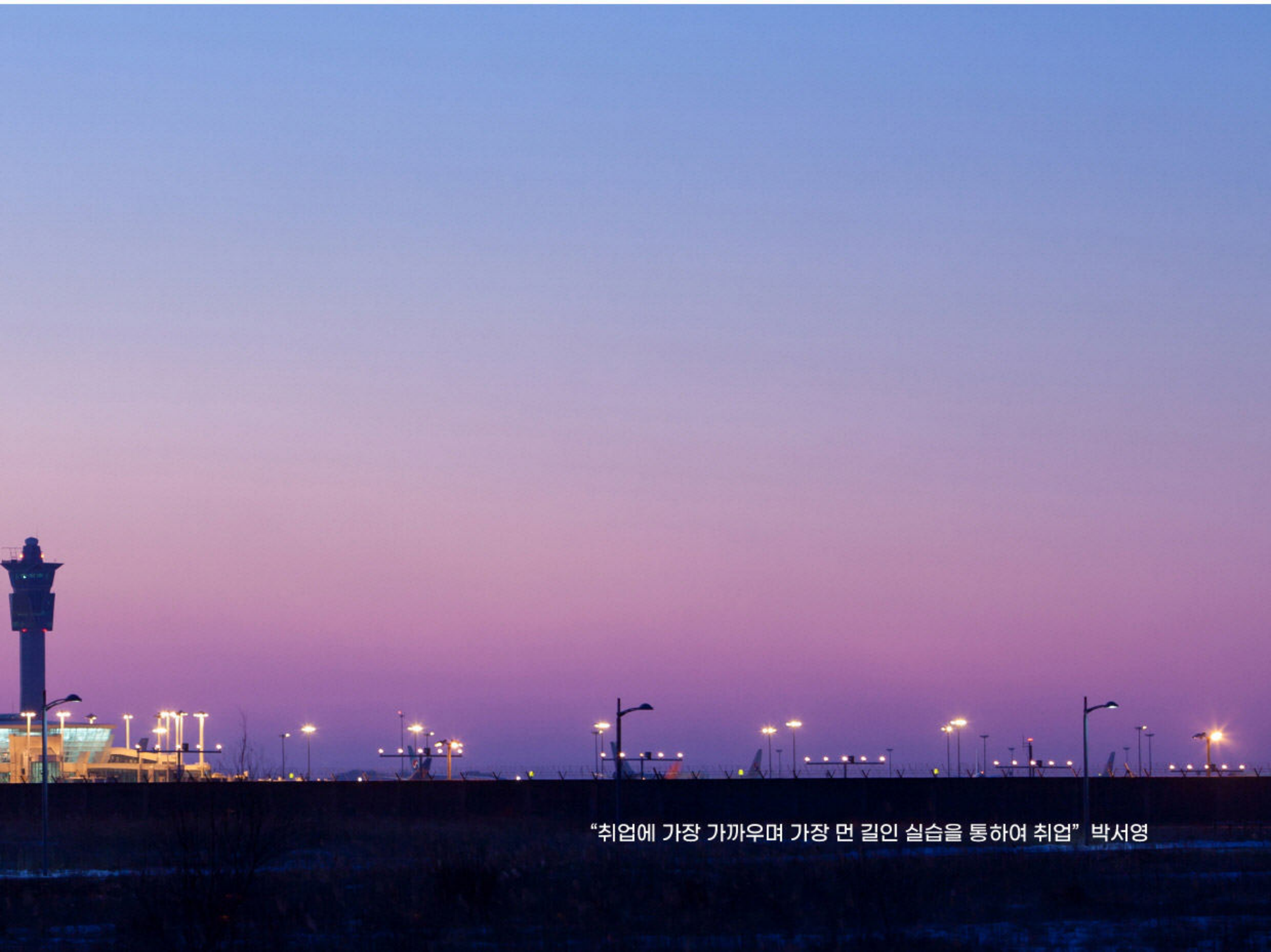

박수민 님

잡아바로 IT 취업 정복!

저는 대학 입학후 전공 과 (언어전공) 가 맞지 않다고 생각하여 휴학을 하고 쉬던 중 우연히 잡아바에서 국비지원 교육훈련 소개글들을 보고 문과생이었지만 "앞으로 4차산업 시대에 IT 기술을 배워두면 좋겠다" 생각해 6개월간의 국비지원 교육과정을 거쳐 IT회사에 취업을 하였습니다.

취업을 준비할때 잡아바에서 제공해주는 자소서컨설팅과 여러가지 정부에서 추진하고 있는 지원 정책들을 한눈에 볼 수 있어서 많은 도움이 되었습니다

■ 성공 TIP

국비지원 교육 마지막 한달은 다같이 프로젝트를 하며 포트폴리오를 준비했습니다. 그때 거창한것이 아니라 기본적인 개념위주로 프로그램을 짜는 연습을 많이 했었는데 그게 면접할때도 도움이 되었고 실무에서도 꼭 알아야하는 내용이므로 개념위주로 뭐든 만들어보면서 포트폴리오 준비준비하면 좋을 것 같습니다

■ 잡아바 활용사례

잡아바에서 본 국비지원교육과정 6개월 수업을 들으며 취업준비를 했고, 자소서 컨설팅이 도움이 되었습니다. 국가에서 추진하는 여러가지 정책들을 알 수 있어 좋았습니다. 저는 내일채움공제를 지원해주는 회사에 취업을 하고, 청년복지포인트도 조건에 맞아 신청하였는데 이 모든 정보들이 잡아바에서 본것이었으니 다른 분들도 잡아바를 잘 활용하셔서 취업 성공하시길 바랍니다!

"잡아바로 IT 취업 정복!" 박수민 님

백수림 님

꿈날개, 새일센터,
잡아바를 통해 취업성공

출산으로 인한 경력 단절 후 여성새로일하기 상담사를 통해 취업에 대한 자신감과 정보를 얻고, 꿈날개에서 이력서 코칭을 받은 후 잡아바의 취업정보를 통해 재취업에 성공

■ **성공 TIP**

1. 여성새로일하기센터 방문 및 상담
2. 꿈날개 모의면접을 통해 면접스킬 UP UP
3. 잡아바를 통해 채용공고 및 교육, 정보 얻기

■ **잡아바 활용사례**

1. 잡아바 채용공고를 통해 공공기관 및 맞춤 기업 정보 검색
2. 잡아바의 지원정책을 통해 놓치는 정보가 없는지 확인
3. 잡아바 교육과정을 통해 교육과정 확인

변재성 님

성공의 마인드셋
-메타인지

저는 2020 초등 임용고시(이하 임고, 임용 등으로 축약)에 합격했습니다. 제가 1년이 넘는 기간 동안 느낀 저의 합격 경험을 본 기회를 통해 다양한 분들과 나누고자 합니다. 다양한 직종과 취업성공사례 속에서 제 글을 포함한 다른 많은 분들의 글이 진정성 있게 공유되길 기원합니다.

<준비과정(학년별)>

학년별 준비 전략 1~2학년: 학부 1~2학년은 말 그대로 임용시험 준비를 위한 초석을 다지는 학년입니다. 이 시기에는 임용시험과 관련된 본격적인 공부를 하기보다, 대학 및 학과 내외의 행사나 수업 등에 적극적으로 참여하시는 것을 추천드립니다. 무턱대고 임용을 위한 공부를 하게 된다면 자신에게 부담이 될 뿐만 아니라, 지속적이고 장기적으로 공부를 해 나갈 추진력과 동기를 잃기 쉽습니다. 3학년: 학부 3학년은 임용을 위한 공부를 시작해도 '괜찮은' 시기입니다. 임용공부는 양이 정말 방대하고, 여러 과목을 다루다보니 시간이 많이 소요됩니다. 저는 본격적인 임용공부는 4학년 한 해 동안 했지만, 선택적으로 3학년 때부터 공부를 병행하신다면 임용에 대한 막연한 두려움을 없애고, 물리적인 시간 단축을 하실 수 있으실 겁니다. 제가 다시 3학년 시절로 돌아간다면, 비교적 배경 지식이 중요하고, 기억에 남을 수 있는 과목의 공부를 하시라고 권해 드리고 싶습니다.(음악, 과학 등) 지도서를 보면서 자신이 취약한 파트의 각론을 익혀놓으신다면 4학년 공부 시에 도움이 될 것입니다.

<구체적 정보 및 노력한 부분>

-문제와 시험

결국 지식의 최종 형태는 시험문제로 구성됩니다. 내가 가지고 있는 지식을 문제에 적용하는 훈련이 충분히 되어야 시험을 잘 볼 수 있습니다. 특히, 임용은 6월/9월 모의고사, 다양한 교육청 모의고사를 제공했던 여러분의 고등학교 시절과는 다릅니다. 자신의 수준을 정확히 알지 못한 채 공부를 지속하게 됩니다. 그 과정이 정말 답답하고 힘듭니다. 따라서, 이 시기가 끝났다면, 기출문제와 함께 최대한 강사모고, 교대모고 등을 반복적으로 푸시면서 지식을

체화하시는게 가장 빠르고 효율적인 공부법이라 생각합니다. 최대한 많은 문제를 접해보시길 권해드립니다. 이와 더불어, 기출은 절대적입니다. 아무리 경향성이 적어도, 분명히 반복되는 패턴이 있습니다. 단순히 작년에 나왔으니 나온다, 안 나온다 생각하시지 마시고 09년도 이후 기출은 꼼꼼하게 분석해보시길 추천드립니다. 몇 년 주기로 나오는지, 문제는 어떻게 구성되는지, 과목에 따른 빈출 영역은 어디인지 등을 파악하셔야 합니다.

-내재화

여러분이 어떤 인풋과 아웃풋과정을 거쳤든, 결국 내재화가 되어야 시험장에서 답을 쓸 수 있습니다. 이에 도달하는 과정은 사람마다 각자 다를 것입니다. 저는 인풋의 경우, 반복해서 여러 번 읽는 방법을 택했습니다. 아웃풋의 경우, 문제를 최대한 많이 구해서 사용했고 제가 문제를 직접 만들어 스터디원들과 공유하기도 했습니다. 여러분들도 다른 스터디나 타인의 방식을 억지로 따라하려 하시지 마시고, 자신이 원래 해오던 방법을 믿고 나아가시길 바랍니다. 이 시험은 참 요구하는 지식이 많습니다. 단순지식부터 복잡한 지식까지, 그것도 다양한 과목에서. 그러다보니 초심을 잃고 훑어보거나, 암기를 미루는 자신을 분명 어느새 발견하실 것입니다. 저 역시도 이번 시험장에서 '아... 본 내용인데 기억이 안난다.' 라는 문제가 있었습니다. 이때 든 생각은 '좀 더 꼼꼼하게 공부할 걸' 이라는 후회였습니다. 힘드시겠지만, 공부하기로 한 부분, 외우기로 한 부분은 망설임 없이 완벽하게 공부하십시오. 다 아는 듯한 느낌이 들 때, 인강 보고 난 후 등 공부와 '멀지 않은' 시점에서 복습하는 습관을 가지시면 좋을 것입니다. 그리고 한 번에 모든 것을 외운다는 망상은 과감히 버리십시오. 우리의 뇌는 처음 입력한 정보의 15% 정도를 기억합니다. 망각에 두려움 가지지 마시고, 여러 번 보면서 외우세요. 저는 잦은 암기를 미루기도 했고, 내재화를 보다 견고히 하기 위해 막판에 정말 열심히 했습니다. 끝까지 굴하지 마시고 자신의 루틴을 믿으세요. 아무리 그동안 열심히 했어도, 마지막에 늘어지거나 자신과 타협하면 시험장에서 쓸 답안과도 멀어진다고 생각합니다. 그래서 저는 막판에도 흔히들 말하는 '뽀개기'를 하지 않았습니다. 무리하게 많은 양을 빠르게 훑다보면 빼먹는 내용, 겉핥기 식으로 보는 내용이 많아질 수 밖에 없기 때문이죠. 그 대신, 저는 이 시기를 오롯이 나를 위해 쓸 수 있는 시간으로 만들었고, 스터디도 하지 않았습니다. 오답노트 및 개념노트를 만들어서 제가 헷갈리는 부분을 점검하고, 필요하다면 지도서 및 교재를 정독했습니다.

-답안작성

답안작성 부분은 정말 많은 분들이 실수하시는 부분입니다. 문제에서 '최종적으로' 요구하는 답안의 형태, 조건 등을 꼼꼼하게 파악하시고 답안을 작성하셔야 합니다. 특히 아는 문항이 나오거나, 시간이 촉박할 때 실수가 잦아지게 됩니다. 개수를 빼먹는다던지, 기호를 쓰라는데 직접 명칭을 쓴다던지 하는 실수는 없애서야 합니다. 가령, 내가 아는 것이 많더라도 1가지만 쓰시오, 2가지만 쓰시오 라는 문구가 있을 시에는 꼭 가짓수에 맞게 쓰셔야 합니다. 하지만 이와 반대로, 그냥 쓰시오(서술하시오) 라는 문구가 있을 때는 전략을 달리하셔야 합니다. 내가 '명확하게' 아는 내용이 많을 시에는 다 적으셔도 좋습니다. 가짓수를 첨가하거나 내용을 부가해서 길게 설명해도 좋습니다. 따라서 문항의 성격과 상황을 잘 파악하신 후에 답변을 작성하는 것이 중요합니다. 기출을 통해 요령을 연습하시면 되겠습니다.

■ 성공 TIP

<취업준비 중 가장 힘들었던 점, 극복과 성공>

1년이 넘는 시간을 앞만 보고 반복적으로 집중해야 하기에, 여러 난관들이 올 것입니다. 아무 고민도 없이 편하게 공부만 하며 이 시절을 보내기는 쉽지 않습니다. 슬럼프, 나태함, 건강 문제뿐만 아니라 사람사이의 관계에서도 역시 어려움을 겪을 수 있습니다. 제가 드리고 싶은 조언은 평소에 여러분이 [어려움이나 스트레스에 대처하시던 방법] 그대로 임고에도 적용하시라는 점입니다. 어디에도 특별한 비책이 있지는 않습니다. 있다면 모두가 그 방법으로 어려움을 극복할 수 있겠죠? 억지로 안하던 아침운동이나 명상 하시지 마시고, 자신의 멘탈과 경험을 믿으세요. 저는 여름에 슬럼프가 왔는데, 친구들과 운동하거나, 게임을 하며 슬럼프를 적절히 흘려보냈고, 억지로 공부를 붙잡고 하지는 않았습니다. 어차피 '대충' 공부해서는 시험문제를 맞출 수 없기 때문입니다. 공부가 안 될 때는 과감하게 쉬시는 것도 좋은 방법입니다. 그러나 절대 공부를 아예 놓으시면 안됩니다. 잘 안되면 안되는 만큼만이라도 꼭 꾸준히 하시길 당부드립니다.

이 시험은 시작부터 끝까지 자신과의 싸움입니다. 모든 취업 분야가 마찬가지겠지만, 앞이 잘 보이지 않을수록 과정이 고되고, 어렵다고 생각합니다. 취업의 난이도는 사람마다 주관적이기에, 흔들리지 않고 나아가기 위해서는 그저 자신을 믿고 우직하게 나아가는 방법 밖에 없습니다. 이를 위해 가장 필요한 것이 바로 '메타인지'입니다. 여러분의 지적인 능력은 이미 충분합니다. 공부한 내용을 이해하고 받아들이는 데에는 큰 차이가 없습니다. 이 시험의 성패는 괴롭지만 자신의 수준을 끊임없이 점검하고, 꾸준히 나아가는 데에서 갈린다고 생각합니다. 자신에게 끊임없이 질문하세요. "진짜 알고 있는가? 완벽하게 이해했는가?" " 공부할 내용과 지금 타협하고 있지는 않은가?" 여러분의 꿈이 정말 가까이에 왔습니다. 몸 관리 잘 하시면서 건강하고 행복하게 공부하시길 기원합니다. 헛된 소문이나 근거 없는 내용에 귀 기울이지 마시고 여러분 스스로의 분별력과 판단력을 믿으십시오. 많은 분들의 건투를 빕니다.

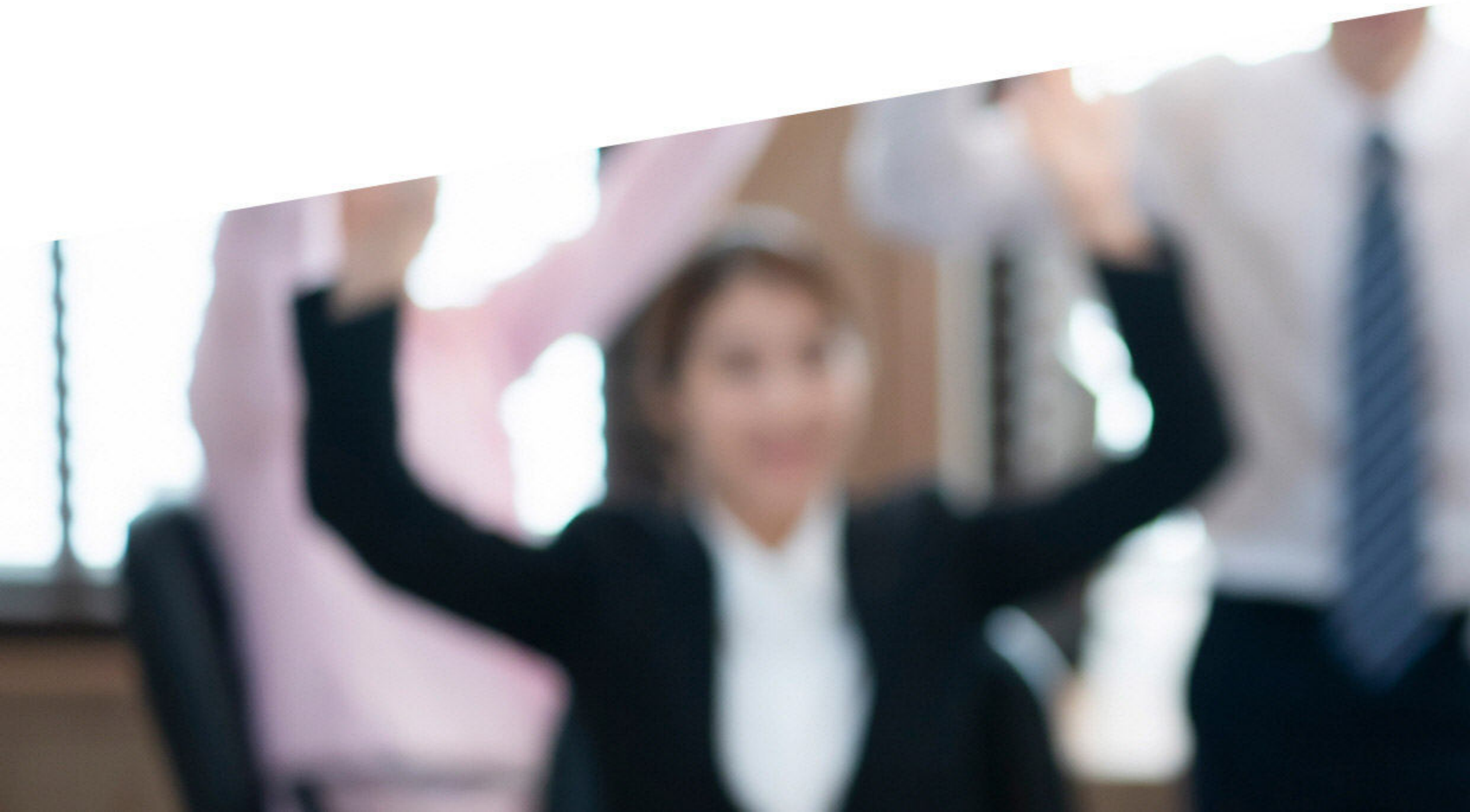

■ 잡아바 활용사례

<잡아바 사이트에서 도움 받은 점>
저는 냉정히 말해 임용시험 준비 자체에서는 큰 동기를 느끼지 못했습니다. 다들 하는 과정이자 제 대학과 전공을 진학한 필연적인 결과이기 때문입니다.

그래서 저는 공부가 잘 되지 않거나 답답한 공부에서 벗어나고 싶을 때 잡아바 사이트를 활용했습니다. 잡아바 사이트는, 엄밀히 말해 제 업종과 전문성이 직접적으로 맞닿아 있는 부분이 없습니다. 그럼에도 저는 다양한 직업군들이 어떤 방식으로 취업준비를 하는지, 어떤 일자리들이 있는지 확인하며 스스로에게 자극을 주었습니다. 갇혀있지 않고 보려고 노력하는 사람에게만, 같은 정보가 다르게 보일 수 있다고 생각합니다.
또한 내가 지금 힘들게 공부하고 준비하는 것처럼, 세상에는 다양한 분야에서 노력하는 사람들이 정말 많다는 점, 다양한 지원사업과 정책들을 기획하고 시행하는 분들의 모습도 알 수 있었습니다.

제가 작다면 작지만 크면 크다고 볼 수 있는 동기부여에서 큰 도움을 얻은 것처럼, 제 글을 볼 동종 혹은 이종 업계의 분들이 어느 부분에서라도 자극을 얻고 동기를 찾으실 수 있다면 좋겠습니다.

신이슬 님

생산
취업성공

초중고 성적이 좋지 못한저로써는 실업계고등학교밖에는 답이 없었고 어쩔수없이 들어갔지만 그나마 아버지께서 CAD전공자이시기때문에 기계과 CAD 전공으로 들어가열심히 기술을배워 학교대표 기능생으로 활동하며 은메달 동메달 등등 각종경진대회 수상을하여 자격증도 따고 그덕분에 엠투아이코퍼레이션라는 좋은회사에 들어가게되었습니다.

중고등학교성적은 좋지못했지만 실업계라는 타이틀로 열심히 기술을 배우고 자신감도 생기고 그러면서 자연스럽게 공부도 열심히 하게되어 제 인생 최고의 순간들이 고등학교시절이였던것같습니다.

그덕분에 좋은회사에들어가 지금까지 열심히 아버지의 조언을 뒷바탕으로 제삶에 만족하며 살고있습니다

■ 성공 TIP

초등학교 중학교시절까지는 학업에 흥미를느끼지못하고 매일 노는것을 좋아했습니다 그러다 학업은 거의 포기할려다가 중학교졸업이 다가오고 고등학교를진학해야하는데 선택사항이 없어서 어쩔수없이 실업계를선택해야했습니다.

그러다 공고를 입학해 더이상 이러면안된다고 느끼고 공부에집중하고 그러면서 성적이 조금씩오르더니 학업에처음재미를느끼고 공부를열심해서 반10등안에드는만큼 노력하게되었고 그러면서 전공학 CAD 자격증도취득하고 학교에서 기능생으로선발되어 각종대회에입상하면서 전문대학을 입학하게되었고 그러면서 엠투아이코퍼레이션 취업을하게되었습니다 물론 자소서 작성하는법이 너무까다로웠지만 선생님과 취업 선배들의도움으로 해결해나갔고 좋은곳에 취업해 현재는 매우만족하는 삶을살고있습니다.

■ 잡아바 활용사례

잡아바 취업성공 패키를 통해 취업에 성공 했습니다.

"생산 취업성공" 신이슬 님

신흥숙 님

프로그래밍 국비지원 과정 후
개발자 취업

안녕하세요 이번년도 3월 IT업계에 첫 발을 디딘 신입 개발자 입니다 :)
경영학과를 졸업했지만, 전공이 맞지 않아 진로고민을 많이 했습니다. 그래도 그동안 꾸준히 쌓아왔던 경험과 전공을 살려서 취업을 할지 해보고 싶은 개발자의 길을 뒤늦게라도 시작해야 하는지 고민하던 중에 국비지원 프로그램을 알게되었습니다. 취업성공패키지를 시작해서 상담선생님과 취업준비의 방향을 설계하던 중 국비지원으로 프로그래밍을 배울 수 있다는 것을 알게되었습니다. 재정적인 부담때문에 고민하던 중에 꿈같은 기회라는 생각이 들어 늦은나이지만, 해보고 싶었던 일에 도전하게 되었습니다. 6개월이라는 긴 시간과 난이도도 쉽지 않은 과정이었지만 배워보고 싶었던 일이라서 끈기있게 배웠습니다.

더이상 물러날 수 있는 나이도 아니라는 게 큰 도움이 되어 더욱 열심히 했던 것 같습니다. 그렇게 6개월동안 개발자의 기초를 배우고 학원을 마친 후에 배운 내용을 복습하면서 자격증을 준비했습니다. 취업의 기본은 나의 능력을 증명하는 것이라고 생각하여 배운 내용을 토대로 자격증을 따는데 집중했습니다. 그렇게 준비를 하고나니 자격증을 취득하고 바로 면접준비를 돌입하였습니다. 면접준비는 일단 경험이 제일 중요하다고 생각합니다. 무조건 많이 보시는 것을 추천합니다. 면접의 태도는 유투브나 온라인 취업지원서비스 '꿈날개' 사이트에서 무료학습영상을 보면서 준비하였고, 면접보러 갈 기업에 대해서 학습하고 기업에 대한 나의 입사욕구를 잘 표현하는데 초점을 맞추어 면접준비를 하였습니다.

처음에는 면접이 어렵고 낯설어 헤맸지만, 경험치가 쌓이고 나니 저를 표현하는데 능숙해지고 능력을 보여드리는데 점점 자연스러워졌습니다. 그렇게 10번정도의 회사 지원을 하고 나니 3-4군데에서 합격연락이 왔습니다. 취업준비에 있어서 가장 중요한 것은 끈기와 내가 얼마나 이 일을 하고 싶은지 열정이라고 생각합니다. 열정을 잃지마시고 초심그대로 끈기있게 준비한다면 결국 내가 원하는 일을 하고 있을 것입니다. 여러분들 모두 열정을 갖고 도전하셨으면 좋겠습니다. 갈피를 잡지못하거나 방향을 잃어갈때는 취업상담센터에서 상담사님들의 도움을 받는것도 좋은 방법이라고 생각합니다. 모두들 화이팅해서 원하는 곳에 취업하시길 바랍니다!!!

■ 성공 TIP
면접관련 동영상을 자주 시청했으며, 교육훈련을 게을리 하지 않았습니다. 면접동영상을 틈틈히 시청했던게 도움이 많이 된 것 같습니다.

■ 잡아바 활용사례
가고자 하는 직무와 관련된 교육훈련이 개설되는지 꾸준히 확인해서 정보를 얻고자 했으며, 무료 동영상 강의를 보면서 면접기술을 학습하였습니다. 또한 우리지역에서 이루어지는 혜택들을 쉽게 접할 수 있어서 좋았습니다.

"프로그래밍 국비지원 과정 후 개발자 취업" 신흥숙 님

안소영 님

혼자서 힘들었던 길 잡아바와 함께

무슨 일을 할지 두리뭉실 하게 생각만 있을 시기에 두려움, 초조함이 공존했습니다. 어떻게 이 시기를 헤쳐나갈지 고민하던 중 친구들의 소개로 취업성공 패키지를 신청하게 되었고 취업 성공을 이루게 해준 담당자님을 만나게 되었습니다.

제가 가려는 직종은 회계 또는 세무 쪽이었고 제 담당자님은 거기에 관련된 자격증이나 제가 원하는 요건들을 갖춘 회사들을 소개해 주었습니다. 전산세무 2급, 전산회계 1급, 컴퓨터 활용능력 1급을 이미 취득한 후라 따로 자격증을 더 취득하진 않았고 토익을 조금 더 공부 했으나 제가 기대했던 점수는 아니었지만 취업하는 부분에서는 무리가 없었습니다.

자기소개서를 많이 써보라는 담당자님의 말씀에 따라 정말 많이 자소서를 써보았으며 매일 시간 날 때마다 유튜브로 면접 강의를 보았습니다 자기소개서를 쓸 때는 항상 참신한 문구를 앞에 넣었습니다. 다른 사람들과의 차별성을 넣고 싶었던 것도 있었으며 자기소개서를 받아서 읽었을 때 흥미가 돋아 끝까지 읽을 수 있게끔 흥미를 유발하려는 의도도 있었습니다.

그 의도가 잘 들어맞았는지 제가 쓴 자기소개서로 알아봐둔 곳을 지원했고 서류전형은 항상 붙었습니다 하지만 면접에서 떨어지는 경우가 많았습니다 그 이후부터는 계속 동영상을 보고 제 취업성공패키지 담당자님 앞에서 면접 연습을 하며 예상 질문을 만드는 시간을 가졌 습니다. 몇 번의 도전 끝에 저는 당당히 면접을 합격했고 지금의 제가 있게 되었습니다. 제가 계속 취업 준비를 하면서 느낀 점은 포기하지 말고 끈기 있게 차분히 하나씩 해내는 것이 중요하다는 것을 느꼈습니다 포기하고 싶은 순간은 누구든지 있으며 그러한 생각은 모두 한 번씩 하게 됩니다.

꿈을 향한 첫걸음!

그중 끈기 있게 자신이 정한 일을 꾸준히 하는 사람만이 정상에 오를 수 있다고 생각합니다. 아무리 힘들고 자신이 초라해 보일지라도 끈기를 잃지 말고 계속 도전하면 언제 간 원하는 결과를 얻을 수 있다고 생각합니다. 포기하지 마시고 화이팅 합시다 감사합니다.

■ 성공 TIP

자기소개서를 쓸 때는 항상 참신한 문구를 앞에 넣었습니다. 다른 사람들과의 차별성을 넣고 싶었던 것도 있었으며 자기소개서를 받아서 읽었을 때 흥미가 돋아 끝까지 읽을 수 있게끔 흥미를 유발하려는 의도도 있었습니다.

■ 잡아바 활용사례

취업성공 패키지를 신청하게 되었고 취업 성공을 이루게 해준 담당자님을 만나게 되었습니다. 제가 가려는 직종은 회계 또는 세무 쪽이었고 제 담당자님은 거기에 관련된 자격증이나 제가 원하는 요건들을 갖춘 회사들을 소개해 주었습니다.

"혼자서 힘들었던 길 잡아바와 함께" 안소영 님

오수연 님

조급해하지말고 천천히!

호텔외식경영학과 졸업뒤 현○그린푸드에서 근무하다가 워라밸과 새로운 도전을 위해 3년 다니던 직장을 무작정 퇴사하였습니다. 5개월 정도는 피부미용사자격증을 취득하기 위해서 시간을 보냈었고 자격증 취득뒤, 나중에도 꾸준히 할 수 있는 것과 내가 하고 싶은것이 무엇인가에 대해 신중히 생각해보게 되었습니다.

1년정도 공부하였고 사회복지사 자격증을 취득과 함께 MOS자격증 취득과 토익시험도 주기적으로 보았고 천천히 취업준비를 하였습니다. 중간중간에 취업성공패키지 상담도 받아보았고 경기도 일자리재단에서 하는 프로그램도 신청하여 수강했습니다.

지금은 사회복지사로 근무중이고 이전 직장보다는 급여는 많이 낮지만 정해진 출퇴근 시간으로 취미생활도 갖게 되었습니다. 불안정한 취업 때문에 처음에 직장을 그만둔다고 하였을때는 부모님의 반대가 심했는데, 지금은 누구보다 응원해주시고 그만큼 행복하고 즐겁게 일하고 있습니다. 정말 자신이 하고 싶은게 무엇이고 어떤걸 좋아하고 오래 할 수 있는지 생각해보았으면 좋겠습니다.

“조급해하지말고, 천천히! 모두 화이팅!”

■ 성공 TIP

대부분의 취준생들이 마음이 불안하고 조급할 꺼라고 생각한다. 나역시도 많이 조급했고 불안했기 때문이다. 그런데 내가 하고 싶고 원하는 걸 오랫동안 생각해보다보니 확신이 생겼고 빨리 취업해야한다는 압박에서 조금은 벗어날 수 있었다. 조급해서 빠르게 취업하게 그 기업에 대한 정보도 미숙할 수 있고 나랑은 맞지 않는 부분이 조금씩 생길 수 있고 결국에는 퇴사로 이어질 꺼라고 생각한다. 그렇기 때문에 천천히 생각해보고 필요한 자격증이라던가 기업에서 원하는 인재를 생각해보며 천천히 준비하는 것도 하나의 방법이라고 생각한다.

■ 잡아바 활용사례

잡아바 사이트에서 지원정책도 확인해보았고 내가 찾고자하는 직무의 교육 훈련과정도 확인해보았고 구인 활동시에 기업, 정보같은것도 확인하였고 채용시에 나에게 부족한 부분들을 알 수 있었기에 프로그램을 듣고 자격증을 취득하며 보완할 수 있었다.

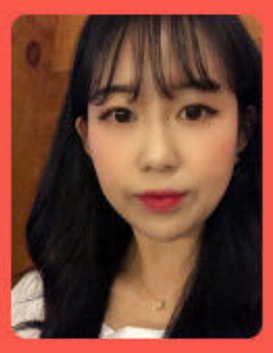

"조급해하지말고 천천히!"

오수연 님

오자인 님

경기도 일자리 재단에서 유통업 전문인력 양성

과정 수업 듣고 취업했어요

전에 근무한 곳에는 계약직으로 입사했기 때문에 근무하다가 계약이 만료되는 것을 직접 겪어보니, 새로 이직할 곳은 정규직으로 취업하길 희망했어요.

본격적으로 취업에 관심을 쏟게 되면서 잡아바 사이트에서 온 이메일을 관심있게 보다가 잡아바에서 제가 관심 있던 기업의 정규직 채용 연계형 직무 교육 과정을 2달 간 진행하는 공고를 보고 직무 교육 수업에 참여하게 됐어요. 제가 수업을 들은 곳은 고양시의 경기도 일자리재단이었습니다.

제가 이 곳에서 도움을 가장 많이 받았던 것은 면접 준비와 자기소개서 컨설팅이었습니다. 수업 과정 중에는 필수로 이력서, 자기소개서 첨삭이 있었습니다. 혼자 취업 준비를 하는 것은 막막하기만 했는데 경기도 일자리 재단에서 수업을 들으며 같은 직종의 취업을 준비하는 동기들도 만나게 되고 자기소개서 컨설팅을 해 주시는 선생님께서 저희의 취업을 위해 마음을 써주시니 너무 감사한 마음이 들었어요.

다행히 정규직 취업이 되면서 처음엔 온라인 유통업으로 일을 시작했지만 같은 회사에서 현재는 회계 업무를 맡고 있어요. 앞으로의 일은 스스로 공부가 필요한 일이지만, 처음 취업이 되었을 때의 설레는 마음 가짐으로 회사 생활도 즐겁게 할 수 있도록 매일 노력하고 있답니다.

잡아바에서 꾸준히 오고 있는 이메일에 오늘은 경기도 근로자 휴가 지원사업이 있다는 것을 알게 됐어요. 어쩌면 모르고 지나칠 수 있는 내용들을 이메일로 알게 되니 저에게는 실질적으로 많은 도움이 되고 있습니다.

■ **성공 TIP**

어렵게만 생각되던 자기소개서도 첨삭을 받으니 훨씬 더 다듬어지고, 경기도 고양시 일자리재단에서수업을 같이 들었던 동기들과 면접 준비까지 할 수 있었어요. 저희는 모의 면접을 해보면서 서로의 거울이 되어 주면서 개선할 점을 말해 주었어요. 동기들을 만나서 자연스럽게 면접 질문을 공유하면서 함께 취업 준비를 할 수 있었습니다.

■ **잡아바 활용사례**

잡아바에서 오는 이메일을 저처럼 꾸준히 구독해 보시면서 사이트 내에 있는 취업준비생에게 도움이 되는 내용들, 취업 전 관심있는 분야의 전문가 양성 과정 공고나 자기소개서 컨설팅을 추려서 생활에 도움이 되는 내용만 가져가셨으면 좋겠습니다.

"경기도 일자리 재단에서 유통업 전문인력 양성 과정 수업 듣고 취업했어요"

오자인 님

이경은 님

든든한 내 편이 되어준 **잡아바**

경기도에 거주하고 있는 출산 후 경력단절이 되었던 여성입니다.
다시 취업시장에 뛰어들게 되었을 때, 저는 잡아바를 통하여 다양한 정부지원 정책을 찾아보았고, 구인구직 공고를 찾아보았습니다.

잡아바를 통하여 경기도 여성 취업지원금에 대한 정보를 알게 되어 몇 달 동안 재정적인 부담을 덜 수 있어 큰 도움이 되었습니다.

오랜 기간 동안 경력단절이 되었었기에 막막했지만, 경기도 일자리재단과 잡아바 사이트가 경기도 시민을 위해서 힘써준다는게 느껴져 든든했습니다.
현재는 희망하던 미용업에 취업하여 재직중에 있습니다.

감사합니다 잡아바!

■ **성공 TIP**

성실과 진실성과 미리 연습하고, 준비하는 자세가 중요하다고 생각합니다.

■ **잡아바 활용사례**

잡아바 사이트를 통하여 정부의 지원정책을 알아보았으며, 탐나는기업, 공공일자리 코너를 통하여 구인구직 공고를 찾아 보았습니다.
잡아바를 주의 깊게 보다보니 '경기도 여성 취업지원금' 제도에 대하여 알게 되었습니다.

경력단절 여성의 구직활동을 지원하기 위해 월 30만원씩 최대 3개월간 구직활동 비용을 지원하는 제도였습니다. 경기 여성 취업지원금 제도를 통하여 재정적인 부담을 덜 수 있어 실질적인 도움이 되었습니다.

"든든한 내 편이 되어준 잡아바" 이경은 님

이남호 님

다양한 경험으로
공공기관 취업을 잡아바!

특성화고 고등학교에 입학하여 막막했던 취업의 시작과 끝을 잡아바와 함께했습니다. 다른 취업관련 사이트는 비교적 비중이 높은 대졸 취업준비생이 맞추어져있어 직업계고 취업준비생이 활용하기는 많이 어려웠는데 잡아바는 고졸 취업 박람회, 학력무관 서포터즈, 다양한 취업처등을 알려줘서 취업의 지름길을 알려주었습니다.

NCS와 경험 면접위주로 진행되는 공공기관 취업 시스템에서 가장 중요한 부분은 '다양한 경험'과 '직무 역량'이라고 생각합니다. 직무 역량은 자격증, 학교 공부 등으로 채울 수 있지만 다양한 경험은 학교 생활로 채울 수가 없는 분야입니다.

이런 다양한 경험은 잡아바 교육훈련과 대외활동에 가득 차 있어 회사에서 원하고 직무에서 필요로하는 그리고 해보고 싶은 활동과 훈련을 함으로서 공공기관 취업이라는 목표를 달성할 수 있었다라고 생각합니다. 공공기관 전산직은 전문성도 중요하게 보지만 조직에 잘 융화될 수 있는 인성과 매년 전산 사업 사업을 담당해야하기에 빠른 업무 습득력을 중요하게 보는 것 같습니다. 많은 봉사시간이 인성의 깊이와 정도를 정확히 파악하는 것이 현실적으로 불가능하나 봉사시간만이 객관적으로 인성을 판단할 수 있기에 평소에 봉사활동을 많이 하시고, 빠른 업무 습득력은 본인이 전에 했던 활동에서 빠르게 습득했던 경험을 살려 자기소개서나 면접때 말씀하시면 공공기관에서 필요로 하는 인재가 되실 거라고 생각합니다.

비록 취업을 목표로 걷는 길이 어느 길보다 어둡고 홀로 외롭게 걷는 길이었음을 누구보다 잘 공감하고 막연한 불안감고 정말 이해가 갑니다. 하지만 그 길은 절대로 취업준비생분들이 혼자 걷는 길이 아니라고 말씀드립니다. 정부에서도 잡아바에서도 그리고 저도 항상 응원하고 잘되기를 기도하고 있으니 꼭 그 어두운길 묵묵히 걸어가셔서 밝은 여명을 맞으시기를 간절히 바랍니다. 감사합니다~!!

■ **성공 TIP**

1. 다양한 활동 경험으로 견문을 넓히고 자소서에 쓸 내용을 많이 만들자
2. 직무관련 자격증 취득으로 전문성을 높이자
3. 기업 관련 기사 및 뉴스를 구독함으로서 친근해지자
4. 지속적인 봉사활동 경험으로 면접관들에게 눈도장을 찍자
5. NCS 등 필기책을 눈에 익게하여 실제 시험에서 긴장을 덜자
6. 면접때는 긴장보다 자신을 믿고 자신감있게 하는 태도를 보이자

■ **잡아바 활용사례**

잡아바 카테고리의 대외활동을 중점적으로 활용하였습니다.
7가지의 영역이 잘 분류되어있어 필요한 부분만 골라서 활용하였으며, 특히 박람회와 엑스포가 단순 이윤 창출 및 홍보 엑스포가 아니라 취업에 실질적으로 필요한 행사만 있어서 도움이 많이 되었습니다.
각 활동에 해당 링크가 바로 있어 참여가 쉬웠으며, 다양한 이벤트등으로 힘들었던 취업준비생 시절에 잠시나마 웃음짓게 만들어줘서 행복했었습니다.
또한 매년 이루어지는 취업성공수기를 보며 나도 미래에 취업 성공할 수 있겠지하는 긍정적인 마인드와 희망을 심어주었습니다.

"다양한 경험으로 공공기관 취업을 잡아바!"

이남호 님

이상범 님

연구직 최종합격,
6개월동안의 준비과정

안녕하세요.
저는 2020년 2월 대학교를 졸업하고, 6개월 정도의 준비기간을 거쳐 연구직으로 최종 합격하게 되었습니다.

제가 취업 정보를 얻은 경로와, 취업 준비 과정을 공유하고자 글을 쓰게 되었습니다.
저는 작년까 지 대학원 진학을 준비했었기 때문에 올해 초에 처음으로 취업준비활동을 시작하게 되었습니다. 당연히 어떤 기업에서 공고를 내는지 파악하는 것부터 어려웠습니다. 이때 도움을 받은 것이 일자리플랫폼 잡아바, 공공기관 채용정보시스템 알리오 등의 채용정보를 소개해주는 포탈이었습니 다.

채용 공고를 확인해가며 우선 범용적으로 요구되는 영어 성적을 준비하였고, 만족할만한 점수가 나온 이후에는 인적성, 필기공부를 시작했습니다. 점점 취업이 힘들어지는 시점에서 사기업과 공 기업을 동시에 타겟팅했고, NCS, 인적성, 전공필기시험 공부와 기사 자격증 공부를 병행했습니다. 공기업의 경우, 최근에는 전공필기를 도입하는 기업이 점점 늘어나고 있고, 기사 자격증 공부를 통해 가산점 취득과 전공필기 대비를 동시에 할 수 있으므로 병행하는 것을 추천합니다.

많은 서류탈락과 인적성 탈락을 거쳤지만, 꾸준히 준비하다 보니 조금씩 면접의 문턱까지 가게 되었습니다. 면접준비는 우선 제가 쓴 자기소개서를 다시 읽어보며 예상 꼬리 질문을 생각했고, 회사의 홈페이지에서 정보를 찾아 읽어보며 직무 관련 지식을 공부했습니다.

면접장에서는 '후회 하지 않도록 하고 싶은 말은 하고 나오자'는 생각으로 임했고, 결국 좋은 결과를 얻을 수 있었습 니다.

취업준비를 하는 동안, 학생도 아니고 직장인도 아닌 상황에서 생활비 마련이 쉽지 않았습니다. 마침 경기도 청년수당을 받을 수 있는 나이였고, 잡아바에서 청년수당을 신청하여 취업준비기간 동안 생활비를 해결했습니다.

또한, 잡아바에서는 청년 면접수당을 지급하는 정책을 실시하고 있 습니다. 면접을 보고 면접수당을 신청하면서 제가 고생하고 노력하는 것을 인정받는 기분이 들었 고, 더욱 힘을 내어 취업을 준비할 수 있었습니다. 잡아바에서는 AI 모의면접도 지원하고 있습니 다. 저는 AI 면접을 경험해보지 못했지만, 혹시나 AI면접을 실시하는 상황이 생기면 언제든 활용하 기 위해 대비하고 있었습니다.

이외에도 다양한 구직활동 지원사업을 실시하고 있으며, 이를 폭넓 게 활용하면 힘든 취업준비기간을 성공적으로 이겨내실 수 있을 것이라고 생각합니다.

■ 성공 TIP

(영어 성적) 공인 어학 성적의 경우 공기업, 사기업을 가리지 않고 필수 조건으로 요구하고 있으 니 토익, 토익스피킹, 오픽 등의 성적을 미리 갖추어 두는 것이 중요합니다.

(전공필기시험) 공기업 등에서 요구하는 전공 필기시험을 대비 하기 위해 관련 기사 자격증 공부 를 병행하는 것을 추천합니다. 성공적으로 기사 자격증을 취득할 경우, 시험 대비에 필요한 지식 뿐 아니라 자격증으로 인한 가산점까지 얻을 수 있습니다.

(인적성시험) 공기업의 NCS, 사기업의 인적성 시험 등은 꾸준히 조금씩 문제를 풀면서 유형에 대 한 감을 익히는 것이 필요하고, 모든 문제를 풀고자 노력하기보다는 반드시 맞출 수 있는 문제를 빠르게 맞춰나가자는 생각으로 임하는 것이 필요합니다.

(면접) 면접의 경우, 모의 면접 스터디를 통해 실제로 다른 사람들 앞에서 말하는 연습을 해보고, 만약 실제 면접 기회가 주어진다면 반드시 면접에 응시하여 실전을 경험해 보는 것이 중요합니 다.

■ 잡아바 활용사례

(경기도 청년 기본 소득) 취업준비를 하는 동안, 학생도 아니고 직장인도 아닌 상황에서 생활비 마련이 쉽지 않았습니다. 마침 경기도 청년수당을 받을 수 있는 나이였고, 잡아바에서 청년수당을 신청하여 취업준비기간 동안 생활비를 해결했습니다.

(청년 면접수당) 면접을 보고 면접수당을 신청하면서 제가 고생하고 노력하는 것을 인정받는 기 분이 들었고, 더욱 힘을 내어 취업을 준비할 수 있었습니다.

(AI 모의면접 지원) 저는 AI면접을 경험해보지 못했지만, 혹시나 AI면접을 실시하는 상황이 생기 면 언제든 활용하기 위해 대비하고 있었고, 실제로 AI면접이 주어졌을 때 당황하지 않고 준비할 수 있으리란 생각으로 심적 안정감을 얻을 수 있었습니다.

"연구직 최종합격, 6개월동안의 준비과정 " 이상범 님

이소연 님

한 길로 쭉~ 준비해서
취업성공 잡아바!

대학에 입학해서부터 교육관련 일을 하고 싶었습니다. 그래서 대학교에 들어가자마자, 관련된 활동을 찾아 다양하게 참여했습니다. 개인과외부터 한국장학재단에서 주최하는 다문화학생 대상 멘토링, 학원아르바이트, 프리랜서 강사활동 까지 진행했습니다. 교육자로서의 기회가 주어지는 곳은 마다하지 않고, 모든 곳에 적극적으로 나섰습니다. 또한, 관련된 자격증도 취득하였습니다.

대부분이 민간 자격증이긴 하지만 강사활동을 하는데 필요했기에 준비했습니다. 아주 기본인 컴퓨터활용능력자격부터 제과기능사 2가지는 국가공인 기술자격증이고, 아동요리지도사자격증, 방과후지도사자격증, 디자인아트공예지도사자격증, 커피바리스타전문자격증 등을 취득했습니다. 이후 이 자격으로 어린이집 유치원, 초등학교 및 중학교에서 방과후강사로 활동할 수 있었습니다.

강사로 일을 하다 보니, 4차산업혁명에 대해 관심이 커졌고, 학생들에게 더 도움이 되는 선생님이 되고자 코딩을 공부하여 SW코딩자격도 취득하여 코딩강사로도 활동하였습니다. 이후, 취업을 위해 검색하던 중 잡아바 사이트를 알게 되었고, 이 곳에서 지역주도형 청년일자리 사업을 보고 지원하여 사업체에서 일할 수 있었습니다.

이것이 이어져 지금은 대학교에서 근무할 수 있게 되었습니다. 취업을 준비하실 때, 한 가지 길로 연결해서 꾸준하게 활동하고, 이 활동들을 자신의 포트폴리오와 스토리로 만들어 자소서를 작성하고 면접준비를 하시면 좋을 것 같습니다.

코로나로 인해 힘드실 텐데, 준비하시는 모든 길에 좋은 일 있으시길 응원해요~ 감사합니다.

■ 성공 TIP

대학교 재학 중에도 공부만 하지 않고, 여러 가지 미래를 위한 준비를 해왔던 것도 도움이 되었고, 강사로 일을 시작했지만 더 발전적인 길을 위해 새로운 코딩을 배워서 도전했던 것도 마지막에는 취업이라는 좋은 결과를 받을 수 있었던 팁인 것 같습니다.
코로나와 여러 가지 상황으로 인해 힘들겠지만, 현실에 안주하지 말고, 계속해서 꾸준하게 발전하려고 노력하면 언젠가는 더 좋은 곳에 머물 수 있다고 생각합니다.

■ 잡아바 활용사례

해당 사이트에서 지역주도형 청년일자리 사업을 발견하여 지원하게 되었고, 그것이 출발이 되어 지금까지 일할 수 있었습니다.

"한 길로 쭉~ 준비해서 취업성공 잡아바!" 이소연 님

이신원 님

잡아바를 통한
취업성공수기

안녕하세요. 저는 꿈이 참 여러 가지 였던 20대를 지난 30대 초반 직장인입니다. 2년 전 경기도에서 구직지원금을 신청하여 6개월 간 조금 다른 직종이었던 애견미용을 도전했습니다. 애견샵과 쇼핑몰을 차리는 것이 큰 꿈의 목표였거든요. 그래서 애견미용을 배우며 반려견 관련 자격증과 함께 오후에는 인터넷 쇼핑몰 프리랜서로 아르바이트를 하며 지내온 결과 현재는 해외영업과 함께 쇼핑몰 관리자가 되었습니다.

디자인 전공이어서 웹디자인부터 독학으로도 공부해보고 일러스트, 포토샵 등 기본적인 웹페이지 디자인까지 할 수 있게 되었죠. 한참 좌절하며 여러 가지의 공부를 해오며 느꼈던 것은 희망을 잃지 말자는 것이었습니다. 홍보일부터 시작해서 애견미용, 각기 다른 아르바이트까지 모든 경험이 참 중요한 것 같습니다.

■ **성공 TIP**

우선 쇼핑몰 관리자가 되기 위한 과정으론 디자인 전공(미술학사) 가 가장 중요했습니다. 그리고 그에 관련하여 애견쪽과 함께 웹디자인 등 자격증 공부가 필요했습니다.

■ **잡아바 활용사례**

경기도 구직지원금을 통한 6개월간 애견미용을 배울 수 있게 되었고, 학원비와 함께 재료비 지원 그리고 개인적인 공부를 마음 편히 할 수 있었습니다. 디자인 공부는 전공을 해왔었기에 부족했던 애견쪽 공부를 더 할 수 있었습니다.

"잡아바를 통한 취업성공수기" 이신원 님

이정윤 님

취업을 하고싶어요?
잡아바를 잡아바!

잡아바를 활용하여 많은 정보를 얻을 수 있는 공간을 찾았습니다.

취업을 하기위한 여러 교육활동과 지원정책들을 여러지역해서 확인 할수 있기 때문에 많은 방법들과 다양한 선택을 할수 있습니다.

자신이 필요한 정보와 알지 못하는 정보들 또한 얻을수 있는 공간을 활용하여 많은 도움이 됐습니다.

■ 성공 TIP

잡아바에서 지원하는 자소서 컨설팅을 잘 활용하시는 것이 추천합니다. 자소서를 점검 받을 공간이 되게 찾기 어려운데 잡아바 에서는 이런 자소서 내용을 검토해 주는 시스템을 가지고있습니다.
취업에 많은 도움을 받을수 있으며, 여러가지 다각적인 정보도 많이 있으니 잡아바에서 많은 도움을 받기를 추천 드립니다.

■ 잡아바 활용사례

잡아바에서는 많은 지원을 하고있기 때문에 자기가 원하는 직종에 직장을 다니기전 간접적인 경험을 느낄수 있습니다. 그리고 그에 따른 교육과정을 활용 할수 있으며 잡아바 복지 서비스를 받으면서 많은 도움이 될 것 입니다.

"취업을 하고싶어요? 잡아바를 잡아바!" 이정윤 님

이학종 님

이리저리 헤매지 마세요.
잡아바에 다 있습니다.

이리저리 헤매지 마세요. 잡아바에 다 있습니다. 저는 현재 시각디자이너 및 기획 업무를 맡고 있습니다. 저는 잡아 바에서 취직 전이나 취직 후에나 많은 것을 얻고 있습니다. 차근차근 들려드릴게요. 첫 번째는 디자이너라면 특히 포트폴리오가 중요한 건 다들 아실 거예요. 특히 대외활동, 공모전 등 실전경험을 통해 포트폴리오를 쌓는 게 좋아요.

저는 잡아바의 대외활동부분에서 경기도 콘텐츠 진흥원에서 진행하는 디자인 솔루션 프로젝트 랩을 알게 되었는데요. 중소기업과 디자인전공 학생들을 이어주어 실전에서 디자인을 경험하고 지원금도 받을 수 있는 좋은 프로그램으로 저도 참가해서 경험과 포트폴리오 둘 다 얻게 되었습니다. 매년 진행하니 꼭 참여해 보세요.

더불어 저는 공모전을 거의 매일 검색해서 참가했어요. 실제로 나름 큰상도 받고 작은상도 받아서 수상경력과 수상금으로 취업 준비 생활을 버텼던 거 같아요. 두 번째는 자기소개서입니다.
저는 사실 제대로 된 컨설팅을 받아본 적이 없었어요. 잘 모르기도 했지만, 비용도 만만치 않거든요. 그런데 마침 딱 잡아바에 '자기소개서 컨설팅' 이 있어서 제가 쓴 자소서를 올려봤는데, 컨설팅해 주시는 선생님께서 부족한 부분을 잡아주시고 특히 자신의 경험을 잘 녹여서 썼다고 칭찬해주셔서 용기가 생겼던 기억이 있습니다.

다른 건 몰라도 꼭 컨설팅 한번 받아보세요. 부족했던 부분을 채워주십니다. 세 번째는 각종 지원 혜택입니다. 취업준비생들에게 가장 힘든 게 어쩌면 생활비, 학원비, 원서비 등 각종 비용이 든다는 건데요. 저는 잡아 바에서 청년구직활동지원금 받아서 활용했어요. 월 50만원씩 6개월 동안 지원받아서 각종 취업 준비 생활에 필요한 곳에 사용했어요. 가뭄의 단비랄까 진짜 좋은 혜택입니다.

저는 초창기라 모집 기간도 있고 경쟁률도 심했는데 지금은 다행히 상시로 받기가 더 수월해졌나 봐요. 꼭 신청해 보세요. 지금은 면접 수당도 생겼나 봐요. 저도 사실 면접 수당을 받아본 적이 없는데 차비, 숙박비 등 꽤 비용이 들어서 좋은 정책인 거 같아요. 네 번째는 탐나는 기업, 공공일자리를 검색인데요. 특히 공공일자리 검색이 좋습니다. 정리도 잘 되어있고 경기도 관련 공공일자리가 잘 정리돼서 나와서 좋아요. 디자인 공기업을 찾고 계신 분은 디자이너, 디자인 등을 검색 바에 치면 공공일자리 부분이 나올 거에요.

취업 후에도 계속 잡아바를 이용하는 이유는 현재는 복지포인트 수혜자로 지원받고 있고 정말 잡아바는 취직 전이나 후에서나 언제나 도움이 되는 것 같습니다.

취업이 어려워서 마음 졸이는 분들이 많을 텐데 꼭 잡아 바에서 도움 받으시고 활용하셔서 취업 하시길 간절히 바랍니다^^

■ 성공 TIP

디자이너 직종이라면 포트폴리오는 필수!
디자인에 대한 설명보다는 디자인 자체를 보여주세요.
대외활동을 통해 포트폴리오를 쌓아요. 꼭 거창한 프로젝트가 아니더라도 해보는게 중요해요.
공모전도 포트폴리오 쌓기에 좋아요.
그리고 제일 중요한게 너무 불안해 하지마세요. 나를 필요로 하는 곳은 무조건 있어요.
조급해지면 모든걸 망치게 될꺼에요.

■ 잡아바 활용사례

1. 대외활동 부분에서 정보를 얻어 참여해 포트폴리오를 쌓을 수 있었습니다.
2. 공모전 정보를 얻어 크고 작은 상을 받아 자기소개 및 포트폴리오에 도움이 되었습니다.
3. 청년구직활동지원금을 받아 취업활동에 도움이 되었습니다.
4. 자기소개서 컨설팅을 받아 보완하는데 도움이 되었습니다.

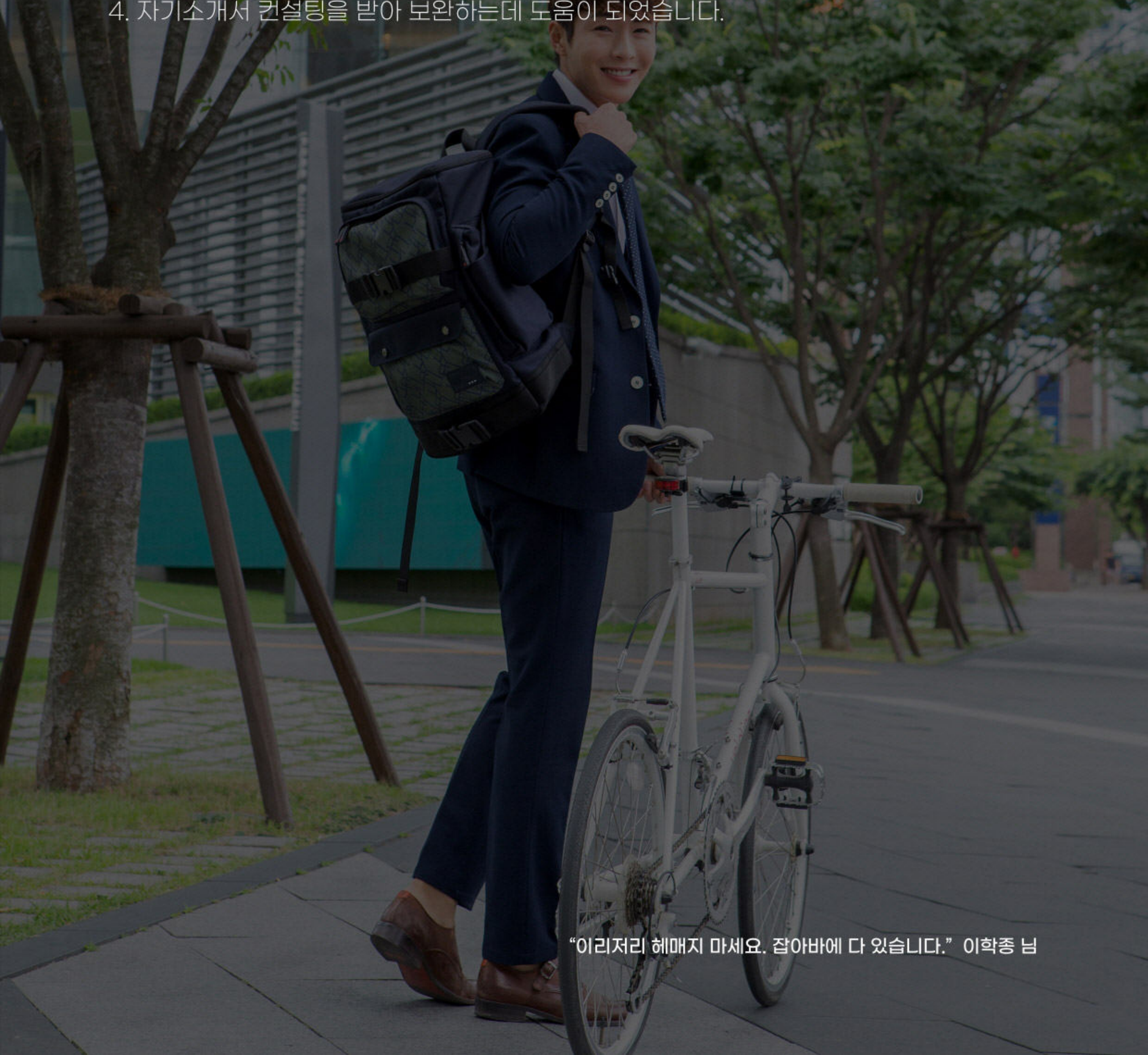

"이리저리 헤매지 마세요. 잡아바에 다 있습니다." 이학종 님

이현주 님

2년 가까운 취업 준비, 길고 긴
취업생활의 동반자 잡아바!

지금에서야 할 수 있는 말이지만, 이렇게 오래 취업 준비를 하게 될 줄 꿈에도 몰랐습니다. 저의 정량적인 스펙들은 누가 들어도 괜찮다할 정도였기 때문입니다. 그런데 문제는 '집요함'이 없었다는 게 오랫동안 저의 발목을 붙잡았던 것 같습니다. 요즘은 대학교 저학년부터 취업에 관심을 갖고 스펙 쌓기에 열중합니다. 그런데 저는 대학 4학년 졸업할 때까이혀지 '토익820점, 오픽IM2, 학부연구생1년, 현장실습 1회'가 스펙의 전부였습니다.

저는 서울 중상위대학, 전화기 공대를 나왔으며 학점은 3.7이었기에 취업잘하는 선배들을 보며 어렴풋이 대기업갈 수 있겠구나 했습니다. 제가 졸업할 때 쯤 반도체 사업이 엄청난 호황이었고, SK하이닉스는 괜찮은 학교에 다니며 방학 때 수시로 몇백명 씩 인원을 충원하고 있었습니다. 졸업하고 첫 시즌 때, 4대 대기업에만 서류를 썼고 모두 서류합격을 했습니다. 면접에도 몇 번 가봤기에 이번에 잘 안되도 '다음 시즌엔 붙겠지' 이런 안일한 생각으로 매 시즌을 임했던 것 같습니다.

하지만 졸업 후 1년이 지나니 발등에 불이 떨어졌습니다. 전략적으로 계획을 짜고 새로운 마음으로 취업 준비에 임했습니다.

1.자기소개서(잡아바 / 코멘토 서비스 이용)

자기소개서가 중요하다고 하지만 전 남들처럼 몇십 개를 써본 적이 없었습니다. 그래서 어색한 부분이 많았고 나열식으로 써놓은 부분도 많았습니다. 이를 고치기 위해 먼저 '사람인' 사이트에 들어가서 합격자소서를 보기 시작했습니다. 확실히 많이 읽을수록 어떤 게 잘쓴 자소서인지 분별하는 능력이 키워졌습니다. 그리고 대기업 자소서 5개 정도를 미리 방학 때 완성해 놓았습니다.

'잡아바'에서도 자소서를 무료로 첨삭해주는 서비스가 있어서 적극 활용했습니다. 그런데 서류접수 철이 되면 너무 많은 사람이 몰리기 때문에 그만큼 피드백을 받는 시간이 길어질 수

밖에 없습니다. 서류 접수 기간은 기업당 길어야 2주이기 때문에 방학 때 미리 작성하는 게 낫다고 생각합니다. 또한 '코멘토'에서 현직자들에게 자소서를 보여주고 첨삭받을 수 있습니다. 무료는 아니었지만 내가 원하는 기업의 현직자가 보는 자소서는 또 새로울 것이라 생각해서 이용하였습니다.

2. 영어공부(토익900, 오픽IH)

우선 저는 졸업할 때 적당히 공부하고 시험봤을 때 토익820, 오픽IM2였습니다. 그냥 공대생치고 보통이라고 생각합니다. 솔직히 전공 역량이 더 중요할거라고 생각해서 영어는 안건드릴 생각이었습니다. 하지만 LG화학 영어면접, 현대자동차 영어면접에서 덜덜 떨고 위축되는 제 모습을 보며 영어는 꾸준히 해야겠다는 생각을 했습니다.

토익같은 경우는 단어를 많이 외우려고 노력했습니다. 그리고 토익관련 어플을 적극활용했습니다. 하루에 몇문제씩 파트별로 무료 문제를 주는데 LC, RC 모두 풀어보하며 감을 잃지 않으려 노력했습니다. 그리고 ETS에서 나온 기출문제를 시간을 재고 하루에 한 세트씩 풀었습니다. 한 번에 5분 집중하는 것은 쉽지만 2시간을 집중하기는 어렵습니다. 너무 하기 싫었지만 시간 내에 풀고 오답노트를 작성하며 2-3주 정도 공부했고, 그 결과 한 번만에 900점을 받을 수 있었습니다.

오픽은 토익보다 공부하기 훨씬 더 수월했던 것 같습니다. 전 외우는 걸 잘 못하는데 오픽은 외우는 것보다 자연스러운 영어기 때문에 토스와 오픽 중에선 고민도 없이 오픽을 선택했습니다. 우선 저는 유투브에서 오픽으로 유명하신 분의 강의를 전부 다 시청했습니다. '외국인과의 대화', '자기소개하기', 'IM2에서 IH', 'IH에서 AL' 등 여러 컨텐츠들을 보면서, 자신감있게 오버하면서 말하는 게 점수 얻는 데 중요하다고 생각했습니다. 솔직히 한국어로도 '우리나라의 최근 환경문제'에 대해 술술 답할 수 있는 사람은 없을 것이기에, '그 TOPIC에 대해 잘 모르는거지, 영어를 못하는 건 아니다'라는 느낌을 주려고 노력했습니다. 어려운 문제가 나오면 '뭐라고 해야할지 모르겠네..' 이런 식으로 끊김없이 얘기하려 노력했습니다. 그리고 글로 쓰며 외우지않고 무조건 말로 내뱉으며 연습한 결과 2개 문제를 스킵했음에도 불구하고 바로 IH를 받을 수 있었습니다

3. 면접 연습 (모의면접)

저는 면접이 정말 제일 어려웠습니다.. 서류, 인적성 어떻게 뚫게 되도 면접에서 탈락한 경험이 많았기 때문입니다. 그렇게 여러 번 떨어졌는데도, 면접은 딱히 준비할 수 있는 게 없고 얼마나 그 날 나와 잘맞는 면접관을 만났느냐가 중요할 거라고 생각했습니다. 그래서 그냥 다른 친구들처럼 예상 문제 뽑아놓고 답변달기 식으로 준비했었습니다. 그런데 조금이라도 내 생각과 다른 질문을 받거나 꼬리 질문을 받으면 너무 답변하기가 힘들었습니다.

원래도 말을 잘 못하는 사람이기에 실제로 이런 면접 환경에 노출되는 게 중요할거라고 생각해서 모의 면접에 신청해서 3-4번 갔었습니다! 이게 정말 도움이 많이 되었던 게, 면접관님들이 10분이 넘었던 적이 있었습니다.. 아무리 진짜 면접 자리가 아니여도 많은 분들 앞에서 평가를 받는다는 것 자체가 정말 큰 용기가 필요했습니다. 면접만 되면 긴장을 많이 하는 편인데 그런 자리를 통해서 조금은 극복할 수 있었습니다. 또한 다양한 면접 유형을

경험할 수 있어서 좋았습니다. 토론 면접이나 심층 면접 등 여러 가지를 경험해볼 수 있어서 좋았습니다. 청년재단 모의면접뿐만 아니라 면접스터디, 학교 모의면접 등 다양한 곳에 최대한 많이 가서 두려움을 극복하려고 애썼습니다.

마지막으로 제일 중요한 건 '진실성'이라고 생각합니다.. 저는 초기에 저를 포장하려는 게 제가 봐도 심했습니다. 사실대로 말하면 별로라고 생각하지 않을까? 이런 생각이 컸기 때문입니다.. 그런데 면접 경험이 수도 없이 많으신 면접관님들은 눈만 봐도 다 아실 것입니다. 저도 합격한 기업 면접에서는 정말 솔직하게 말씀드리려고 노력했더니 진심이 통한 것 같습니다. 면접은 취업 준비의 마지막 관문으로.. 면접에서 떨어지면 그 동안 밤을 새며 쓴 자소서, 인적성 시험 등 모든 것이 수포로 돌아간다는 생각이 들고, 저 또한 자괴감에 빠진 적이 많았습니다... 그래서 더더욱 신경써야 하는 관문이라 생각합니다.

또한, 잡아바 사이트로 자기소개서나 면접 등 많은 곳에서 도움을 얻을 수 있어서 취업성공이라는 선물을 받게 된 것 같습니다! 무료 서비스지만, 다른 어느 곳 보다도 탄탄하고 알찬 정보 제공해주셔서 항상 고마웠습니다. 대학 쪽에서 자취하며 취업 준비를 길게 하면서, 가난한 취준생일 때도 많았는데, 잡아바의 '대학생 전월세 보증', '교통비 지원', '코로나 긴급지원' 등 정말 큰 도움을 받을 수 있었습니다. 잡아바 사이트 거의 2년 가까이 활용하면서 어둡고 길었던 취업 생활의 동반자가 되었네요. 그동안 정말 감사했습니다!

■ 성공 TIP

취업 준비가 너무나도 힘들지만 항상 긍정적으로 생각했던 게 저만의 팁이라고 생각합니다. 저 또한 오랜 취업 준비로 지칠때가 많았고 부정적이었던 적이 더 많았던 것 같습니다. 하지만 서두르려고 하면 더 놓치는게 많기에, 어려운 상황일수록 더 긍정적으로 생각하려 노력했습니다. 차근 차근 어떤 스펙이 필요한지 정확히 파악하고 도전한다면 나와 꼭 맞는 회사를 찾을 수 있을거라고 생각합니다. 감사합니다.

■ 잡아바 활용사례

1. 자기소개서 취업컨설팅 서비스

(기업, 자기소개서 문항을 작성하고 올리면 빠른 시일 내에 피드백을 주십니다. 무료임에도 불구하고 타 사이트보다 훨씬 자세하고 디테일하게 첨삭을 해주셔서 정말 큰 도움을 받을 수 있었습니다.)

2. 직업교육

컴퓨터 활용능력 자격증 취득 시 무료로 동영상 강의를 시청할 수 있어 좋았습니다. 이외에도 다양하고 실질적으로 도움이 되는 강의들이 많아 취업 준비에 직접적으로 도움이 되었습니다.

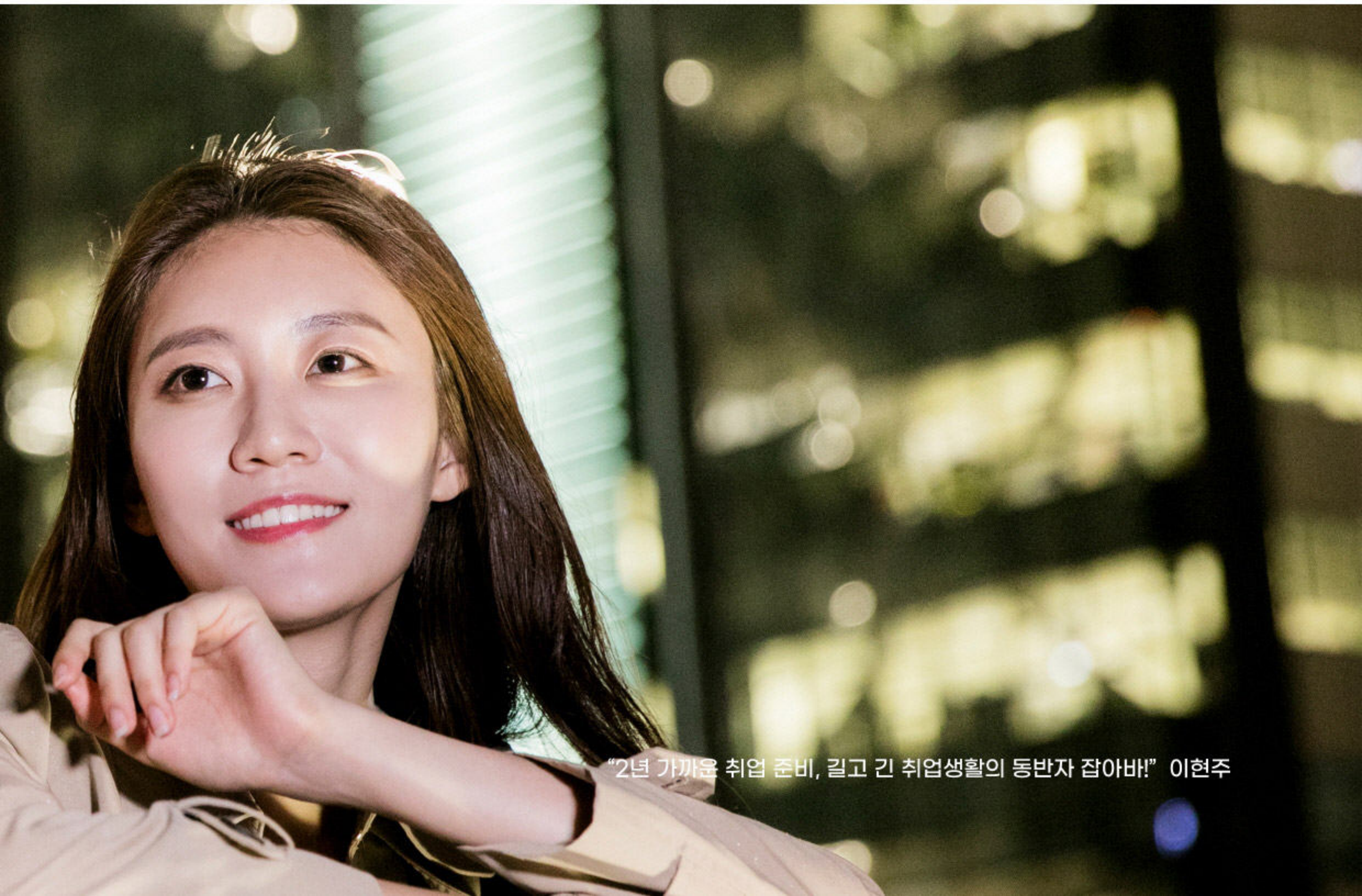

임준수 님

취업보다 중요한
네 자신을 잡아봐!

나이는 계속 차오르고 벌어놓은 돈은 없고 이렇다할 재능도 능력도 심지어 취미도 없는 나에게 취업자체는 너무나도 막막했다.

계속되는 서류전형에 실패.. 면접전형에 실패.. 어느덧 친구들은 번듯한 직장인이 되어 회사에서 힘든일과 직장상사 욕을 나에게 하고있었다. 나는 그것을 들어주는것조차.. 전화를 받는일이 너무나도 큰 스트레스로 결국엔 전화기의 방해금지모드 상태 기간이 길어졌다.

정말 드라마나 영화속에서 하는말처럼 나빼고 다 잘살는것같고 이세상에 나하나 없어지는게 지나가는 개미하나 밟는것처럼 무의미하다라고 느껴졌다. 하지만 "잡아바"라는 사이트를 알게되었고, 사이트 이름처럼 일자리는 잡는것보다 내 자신을 잡고싶었다. 작은일부터 천천히 한걸음 한걸음이 중요하다고 생각했다.

꿈 만크고 현실은 초라한 나에게 잡아바는 일단 한발씩만 해보자라는것 처럼 다가왔다. 이것저것 알아보고 다른사람들은 어떻게 진행했는지 나같은 사람이 이세상에 또 있는지 검색해보았다. 그러다 문득.. 나 같은 사람이 한두명이 아니라서 이런 사이트가 있고 이런 프로그램들이 있지 않을까?

난 거기서 부터 위안을 받고 다시 시작했다. 결국은 내가 움직이지 않으면 아무것도 일어나지 않는다는것을 깨닿게 해준 계기가 되었다. 취업은 해도 힘들고 안해도 힘들고 .. 일단 자신부터 단단히 잡고 일으키세요..

그게 먼저입니다. 취업보다 이글을 보고있는 당신이 중요합니다.

■ 성공 TIP

1. 도움을 받을 수 있는곳이 있다면 주저하지말고 도움을 요청한다.
2. 주눅들지말고 미약하지만 달라지는 나의 일상을 즐겨본다.
3. 친구들과 주변사람들과 비교하지않는다. 절대.
4. 멋진 직업,건물,연봉,나의책상보다 내가 웃고있는 모습을 상상해본다.
5. 나를 도와주기위한 사람들이 많다는 것을 다시한번 상기시킨다.

■ 잡아바 활용사례

1. 나에게 맞는 직업훈련이나 취업준비 프로그램이 있다면 참여한다.
2. 구인정보를 눈여겨보고 스크랩 해놓는다.
3. 상담이 필요하거나 무엇을 어떻게해야하는지 모를땐 상담신청한다.
4. 취업 후 복지포인트나 마이스터처럼 추가적으로 지원받을 수 있음을 상기시킨다.
5. 내가 일어설 수 있도록 도와줄 잡아바를 믿어본다.

"취업보다 중요한 네 자신을 잡아봐!" 임준수 님

전아영 님

JOBABA
취업성공수기

저는 제가취업하고자하는 분야에 학교다니면서 자원봉사를 꾸준히하며 졸업 후 제 이력에 도움이 되는 경험을 최대한 많이 하려고 노력했습니다. (해외봉사, 기관봉사 활동 등) 뿐만아니라 취업에 필요한 자격증을 미리미 따놓은 후 졸업 후 본격적으로 취업준비 기간에는 그동안 쌓았던 경험과 자격증을 어떻게 자기소개서에 풀어 쓸까에 대해 고민하는 시간을 좀 길게하며, 자기소개서의 제가 그동안 제 직업을 위해 경험한것들을 잘 작성하였고, 그결과 서류전형에서는 항상 합격하는 쾌거를 이뤘습니다.

취업 준비시 잡아바를 통해 면접준비방법 동영상이나, 성격유형 검사를 활용해 면접시에도 도움이 많이 되었습니다. 앞으로도 좋은 콘텐츠 개발하여 저처럼 잡아바를 이용해 취업에 성공하는 이들이 늘었으면 좋겠어요 ~

■ **성공 TIP**

실습 진행 시 열심히 참여하기

■ **잡아바 활용사례**

MBTI성격유형 검사를 진행하여 면접 준비 시 개인에 맞는 성격유형에서 직무수행시 어느부분에 장점이 있고 단점이 있는지 파악이 용이해 면접준비때 도움이 되었음.

"취업성공수기" 전아영 님

정다솔 님

계속도전을 멈추지말고 **기회를 잡아봐**

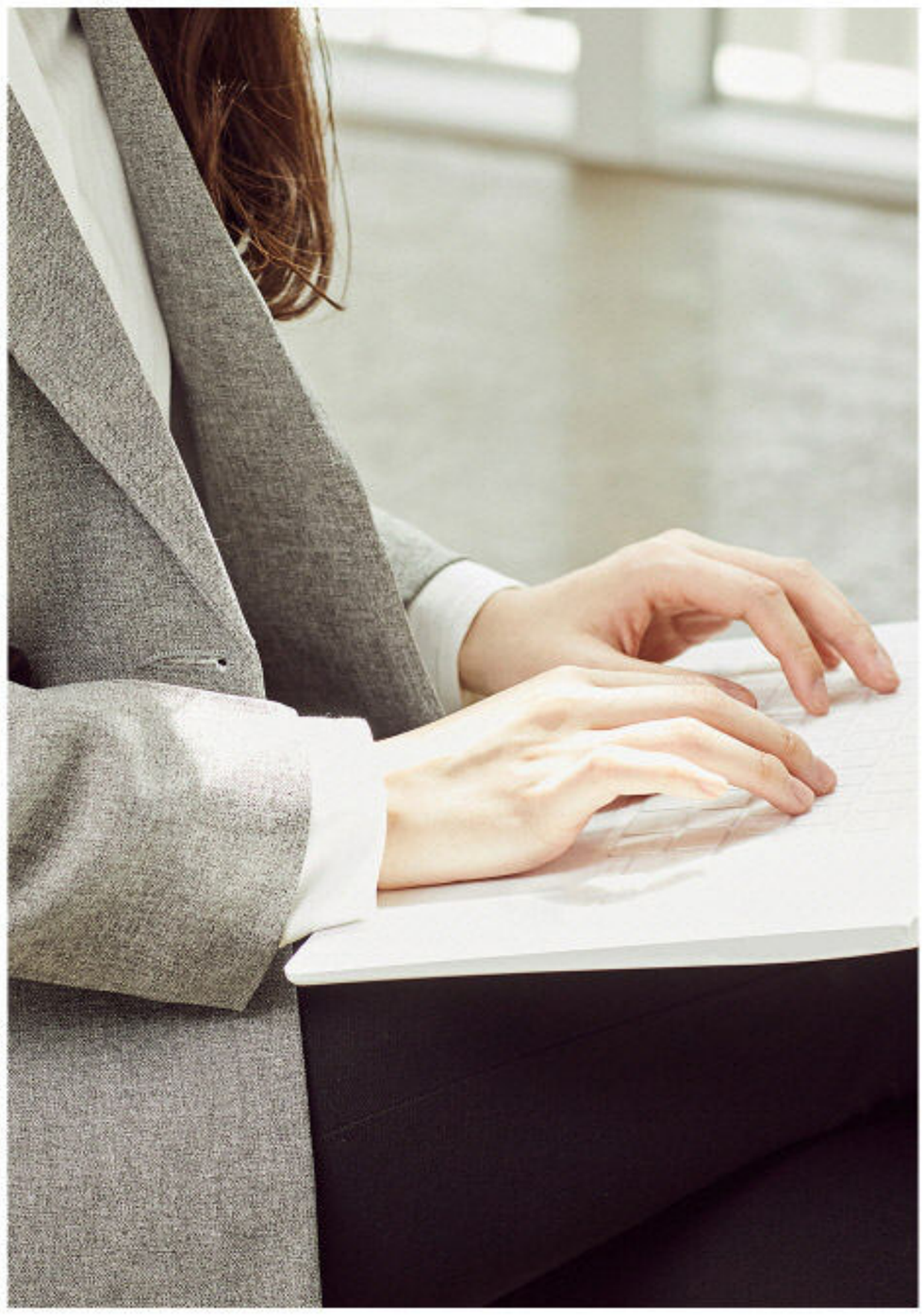

안녕하세요?
저는 상경계열 고등학교를 졸업하여 졸업전부터 학교추천으로 사무직으로 입사하여 근무하였습니다.

사실 대학진학을하지않고 바로 사회로 나온터라, 남들보다 스펙이부족한게 늘걱정이였어요. 하지만 잡아바에서 정보를 얻어서 직장인들도 배움을 받을수있어 너무좋더라구요.

부족한 스펙을 채워주어 원하는 직장에 취업을하였습니다.
또한 입사후 잡아바에서 복지포인트와 마이스터통장에대해서 꼼꼼하게 챙겨주어 삶의질 상승 중입니다!!

다들잡아바에서 좋은 정보얻으셔서 원하시는 직장에 취업하시길 기도하겠습니다!

■ 성공 TIP
부족한학력이지만, 자격증을 취득하여 회사에서 그점을 높게 봐주신것같습니다.
또한, 저에게 저는 배움에있어서 열정적인점을 어필하였습니다.

■ 잡아바 활용사례
1. 직장인 내일배움카드로 재직중에도 원하는 것을 배울수있는점 퇴근시간후에도 배울수있고 딱 원하는 자격증과정이기 때문에 시간이 절약되더라구요. 또한 게을르게 다니는사람때문에 80프로 출석을해야 환급제도입이있어서 그점도 좋았던거같습니다.

2. 재직후 3개월이상 근무하면, 중소 제조업기업에서 복지포인트와 마이스터신청이가능해서 직장에 오래다녀야하는 또하나의 이유가 생겼습니다!

3. 잡아서취업폼으로 채용공고도 틈틈이 확인하였습니다.

"계속도전을 멈추지말고 기회를잡아봐" 김수영 님

조경환 님

진짜 스펙은 자격증과 어학 성적이 아닌 자신만의 스토리

제목에서도 말했듯 진짜 스펙은 자격증과 어학 성적이 아닌 자신만의 스토리라고 생각합니다. 저는 '잡아바'를 활용해 대외활동과 공모전에 참가하며 제가 잘할 수 있는 일이 무엇인지를 찾을 수 있게 되었고 진로의 방향을 설정할 수 있게 되었습니다.

무엇보다 어학성적이나 자격증이 아닌 남들과는 차별화된 스펙을 통해 취업 준비에 있어서도 큰 어려움 없이 잘 해나갈 수 있었습니다. 취업을 준비하시는 취업준비생분들이 '잡아바'를 활용해 모두 저마다의 차별화된 스펙을 쌓아서 원하시는 직무를 찾으시고 취업에 성공할 수 있기를 바랍니다.

■ 성공 TIP

대학교 시절에는 전자공학과를 전공하였으며 군대를 전역하고 복학 후 1년동안 뚜렷한 목표를 정하지 못한채 학과 학업에만 매진하던 평범한 학생이었습니다. 아마 취업준비생들이 가장 힘들어하고 고민하는 시기가 제대로 된 진로의 방향을 설정하지 못한 이 시기일 것입니다. 저 또한 뚜렷한 목표를 정하지 못하고 전공 학업과 필수적으로 취득해야 했던 어학성적에만 몰두하였습니다. 이렇게 남들처럼 획일화된 방향으로 취업 준비를 하다간 경쟁력을 찾지 못하거라 생각해서 조금씩 눈을 돌리기 시작했습니다.

그 무렵에 '잡아바'라는 취업플랫폼은 저에게 시야를 확장시켜 준 최고의 안내서가 되었습니다. 우선 여러가지 공모전을 찾아보던 중 교양 수업으로 배운 아이디어 창출 기법인 'TRIZ 기법'과 저의 전공인 전자공학을 접목시킬 수 있는 'TRIZ 활용 창의 경진대회'를 발견하게 되었고, 동기들과 준비를 시작했습니다.

모든 공모전이 그렇듯 아이디어 도출 단계가 가장 힘들었습니다. 하지만 머리를 맞대면 안되는 것은 없다는 말처럼 꾸준히 미팅을 하며 의견을 공유했고, 아이디어 창출기법인 TRIZ 기법을 활용하여 아이디어를 도출한 결과 전자기장을 이용한 열 없이 모발을 말릴 수 있는 드라이기를 설계하였습니다. 열심히 노력했던 시간들에 대한 보상인지 첫 공모전 출품에서 협회장상이라는 뜻깊은 상을 수상하였고, 그 상이 저의 대학생활 첫 번째 상이었습니다. 첫 공모전의 기쁨을 느낀 저는 두 번째 도전도 마다하지 않았습니다.

'잡아바'를 통해 나에게 적합한 공모전을 찾아본 뒤 끊임없이 도전했습니다. 물론 실패한 적도 많았습니다. 채택이 되지 않을 때는 속상하기도 했었고, 수상작들을 보면서 나는 왜 저런 생각들을 하지 못했을까라며 한탄하기도 했었습니다. 하지만 이러한 꾸준한 도전들이 나중에는 저에게 큰 능력으로 쌓이게 되었습니다. 또한 공모전에 도전하면서 다른 학과 학생들과 머리를 맞대며 협업을 하다보니 자연스럽게 다른 학교 학생들과도 교류를 나눠보고 싶어 대외활동에도 관심을 가지게 되었습니다. 대외활동을 처음 시작하기가 참 막막한데 그 때도 '잡아바'는 저의 큰 길잡이가 되었습니다. 수많은 대외활동들이 있었기에 첫 대외활동을 선정하는 것이 쉽지만은 않았습니다. 하지만 저는 제가 잘해낼 수 있을 것 같은 대외활동을 먼저 시작하자 결심했고, '경제교육봉사단'으로 저의 첫 대외활동을 시작했습니다.

여러 학교의 대학생들이 모여 초등학생들에게 경제교육 봉사를 해주는 대외활동이었는데 경제학과를 재학하지 않는 저로써는 큰 도전과도 같았습니다. 막상 봉사단에 들어가고 나니 과연 잘해낼 수 있을까라는 걱정이 앞섰습니다. 하지만 못할 것도 없다는 도전정신으로 열심히 수업을 준비했고, 여름방학동안 성공적으로 수업을 잘 마무리 지었습니다. 첫 대외활동을 마무리하고 수료증을 받은 그 때의 뿌듯함은 말로 표현할 수 없었습니다. 좋은 기억들만 가득했던 첫 대외활동을 시작으로 주말과 방학을 활용하여 축제 서포터즈, 기업 홍보 서포터즈, 고등학생들의 진로에 도움을 주는 전공드리미와 같은 활동들을 계속 해나가며 남들과는 다른 저만의 스펙을 쌓아갔습니다.

그 결과 저는 4학년 2학기가 되어 취업 준비에 본격적으로 돌입하던 시기까지 총 6번의 공모전 수상과 5번의 대외 활동 경력을 가지게 되었습니다. 그 후 4학년 1학기를 마친 여름방학부터 본격적으로 취업 전선에 뛰어들었습니다. 남들이 보면 이른 시기라고 판단할 수도 있었지만 저는 실패하더라도 이러한 도전들이 나중엔 필요했던 시간이라고 생각했기에 본격적으로 취업 준비를 시작했습니다. 우선 기업에 지원하려면 어학성적이 필수였기 때문에 어학 공부부터 시작했습니다. 처음엔 독학으로 토익과 토익스피킹을 공부했습니다. 하지만 토익스피킹은 제 발음과 억양을 들어줄 사람도 없고 구문에 대한 어법이 맞는지 피드백을 받기도 힘들었기 때문에 스터디에 들어가기로 결심했습니다. 스터디에 들어가 스터디원들과 함께 시험을 준비해 나가니 훨씬 수월했습니다. 저의 잘못된 억양이나 발음들을 스터디원들이 지적해줄 수 있었고, 저 또한 스터디원들을 보며 다시 복습할 수 있었습니다. 스피킹 관련

시험을 준비하는 취준생들에겐 꼭 스터디를 통해 함께 공부하기를 권하고 싶습니다. 스피킹에 자신없던 저 또한 스터디를 시작한지 3주만에 목표하는 성적을 거둘 수 있었고, 이젠 모든 준비를 마쳤다 생각해서 자기소개서를 써내려 갔습니다. 하지만 모두가 그렇듯 자기소개서의 첫 줄조차도 쉽게 쓰지 못했습니다. 무슨 말을 써야할지, 어떤 점을 어필해야할지 막막할 따름이었습니다.

하지만 제 자신을 돌아보니 제가 해왔던 공모전과 대외활동들을 통해 협업하는 데에 익숙해졌고, 문제 해결 능력을 갖추고 있었습니다.

그래서 가장 어울리는 직무가 품질관리라는 것을 깨닫고 전자제품 기업의 품질관리 직무에 집중해서 제가 해왔던 일들을 풀어내서 쓰기 시작했습니다. 여러 기업들의 다양한 직무에 지원하기 보다는 하나의 분야를 정해 집중해서 작성하는 것이 큰 도움이 되었습니다. 제가 해왔던 공모전들과 대외활동들을 자소서에 접목시키니 쓰기 힘들었던 자소서가 저의 일기장처럼 쓰기 쉽게 변했습니다. 이러한 자신감은 면접에서도 통했습니다.

남들과 같이 준비했더라면 없는 이야기를 끌어 모아 어필을 해야 했겠지만, 저는 제가 해왔던 활동들만 이야기해도 시간이 부족할 지경이었습니다. 면접을 볼 때 굳이 멘트를 외워가지 않아도 제가 했던 일들을 말로 풀어 설명만 하면 되었기 때문에 부담감이 사라졌고, 그 결과 편안한 마음가짐으로 임할 수 있었고 좋은 결과들로 나타났습니다.

'잡아바'를 통해 도전했던 공모전과 대외활동들이 빛을 발하는 순간이었습니다. 결국 제가 원하던 가전제품 제조 회사에 제가 잘할 수 있는 품질관리 직무를 하며 회사생활을 하고 있습니다. 저와 같이 품질관리 직무에 관심을 가지고 계신 취준생분들은 협업과 문제 해결 능력에 중점을 두고 자신만의 스펙을 쌓으시면 큰 도움이 될 것입니다. 기본적으로 꼼꼼함을 요구하고 발생된 불량들에 대해 개선사항을 찾아내어 불량률을 줄이는 것이 궁극적인 목표인 직무이므로 다른 팀과의 협업이 매우 중요시되고, 순발력과 창의적인 문제 해결 능력 또한 필히 요구시된다고 생각합니다.

협업을 위해서는 대외활동을 통해 협업 능력과 커뮤니케이션 능력을 키우고, 문제 해결 능력을 위해서는 공모전 참가를 통해 창의적인 사고를 하게 된다면 품질관리직 취업에 보다 수월하게 다가갈 수 있을 것입니다.

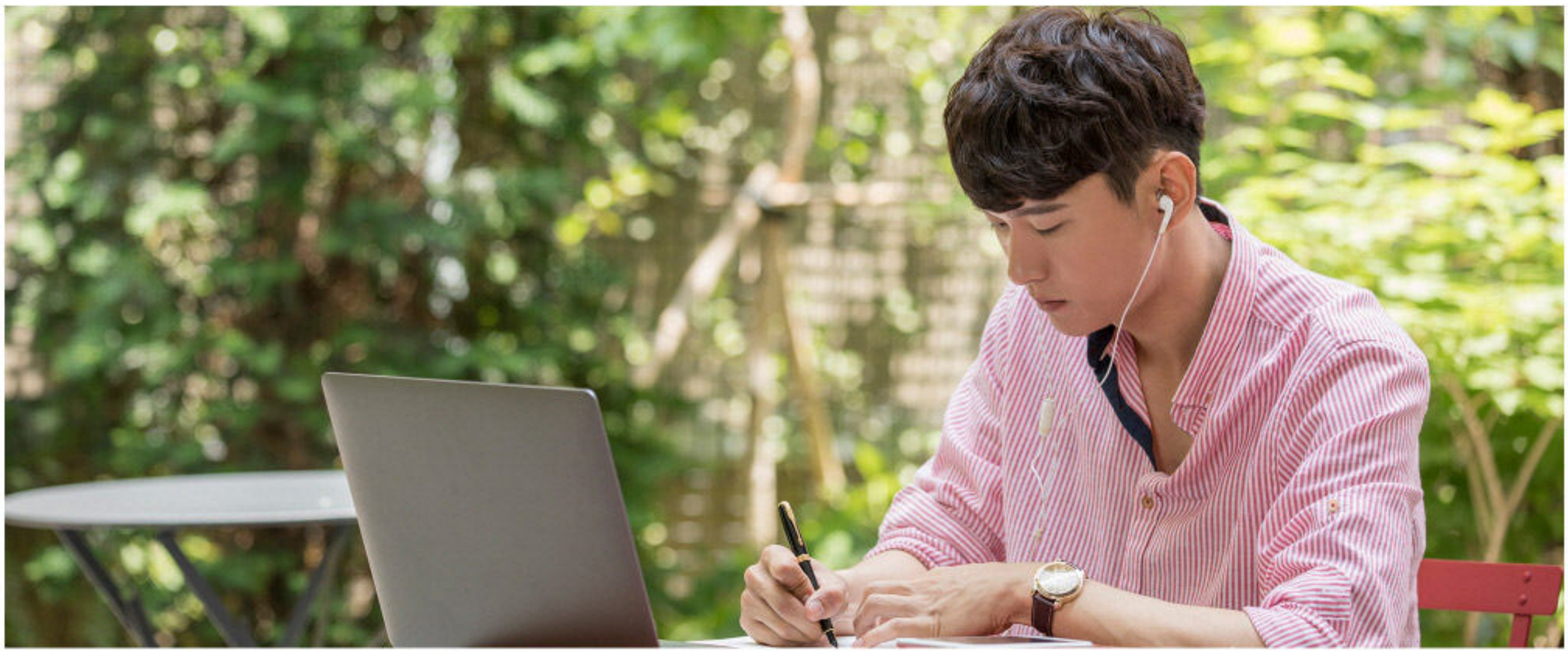

■ 잡아바 활용사례

아마 취업준비생들이 가장 힘들어하고 고민하는 시기가 제대로 된 진로의 방향을 설정하지 못한 이 시기일 것입니다. 저 또한 뚜렷한 목표를 정하지 못하고 전공 학업과 필수적으로 취득해야 했던 어학성적에만 몰두하였습니다.
이렇게 남들처럼 획일화된 방향으로 취업 준비를 하다간 경쟁력을 찾지 못하거라 생각해서 조금씩 눈을 돌리기 시작했습니다. 그 무렵에 '잡아바'라는 취업플랫폼은 저에게 시야를 확장시켜 준 최고의 안내서가 되었습니다. 우선 여러가지 공모전을 찾아보던 중 교양 수업으로 배운 아이디어 창출 기법인 'TRIZ 기법'과 저의 전공인 전자공학을 접목시킬 수 있는 'TRIZ 활용 창의 경진대회'를 발견하게 되었고, 동기들과 준비를 시작했습니다.

모든 공모전이 그렇듯 아이디어 도출 단계가 가장 힘들었습니다. 하지만 머리를 맞대면 안되는 것은 없다는 말처럼 꾸준히 미팅을 하며 의견을 공유했고, 아이디어 창출기법인 TRIZ 기법을 활용하여 아이디어를 도출한 결과 전자기장을 이용한 열 없이 모발을 말릴 수 있는 드라이기를 설계하였습니다. 열심히 노력했던 시간들에 대한 보상인지 첫 공모전 출품에서 협회장상이라는 뜻깊은 상을 수상하였고, 그 상이 저의 대학생활 첫 번째 상이었습니다.

첫 공모전의 기쁨을 느낀 저는 두 번째 도전도 마다하지 않았습니다. '잡아바'를 통해 나에게 적합한 공모전을 찾아본 뒤 끊임없이 도전했습니다. 물론 실패한 적도 많았습니다. 채택이 되지 않을 때는 속상하기도 했었고, 수상작들을 보면서 나는 왜 저런 생각들을 하지 못했을까라며 한탄하기도 했었습니다. 하지만 이러한 꾸준한 도전들이 나중에는 저에게 큰 능력으로 쌓이게 되었습니다. 또한 공모전에 도전하면서 다른 학과 학생들과 머리를 맞대며 협업을 하다보니 자연스럽게 다른 학교 학생들과도 교류를 나눠보고 싶어 대외활동에도 관심을 가지게 되었습니다. 대외활동을 처음 시작하기가 참 막막한데 그 때도 '잡아바'는 저의 큰 길잡이가 되었습니다. 수많은 대외활동들이 있었기에 첫 대외활동을 선정하는 것이 쉽지만은 않았습니다. 하지만 저는 제가 잘해낼 수 있을 것 같은 대외활동을 먼저 시작하자 결심했고, '경제교육봉사단'으로 저의 첫 대외활동을 시작했습니다.

여러 학교의 대학생들이 모여 초등학생들에게 경제교육 봉사를 해주는 대외활동이었는데 경제학과를 재학하지 않는 저로써는 큰 도전과도 같았습니다. 막상 봉사단에 들어가고 나니 과연 잘해낼 수 있을까라는 걱정이 앞섰습니다. 하지만 못할 것도 없다는 도전정신으로 열심히 수업을 준비했고, 여름방학동안 성공적으로 수업을 잘 마무리 지었습니다. 첫 대외활동을 마무리하고 수료증을 받은 그 때의 뿌듯함은 말로 표현할 수 없었습니다.

좋은 기억들만 가득했던 첫 대외활동을 시작으로 주말과 방학을 활용하여 축제 서포터즈, 기업 홍보 서포터즈, 고등학생들의 진로에 도움을 주는 전공드리미와 같은 활동들을 계속 해나가며 남들과는 다른 저만의 스펙을 쌓아갔습니다. 그 결과 저는 4학년 2학기가 되어 취업 준비에 본격적으로 돌입하던 시기까지 총 6번의 공모전 수상과 5번의 대외 활동 경력을 가지게 되었습니다. 그 후 4학년 1학기를 마친 여름방학부터 본격적으로 취업 전선에 뛰어들었습니다. 남들이 보면 이른 시기라고 판단할 수도 있었지만 저는 실패하더라도 이러한 도전들이 나중엔 필요했던 시간이라고 생각했기에 본격적으로 취업 준비를 시작했습니다.

우선 기업에 지원하려면 어학성적이 필수였기 때문에 어학 공부부터 시작했습니다. 처음엔 독학으로 토익과 토익스피킹을 공부했습니다. 하지만 토익스피킹은 제 발음과 억양을 들어줄 사람도 없고 구문에 대한 어법이 맞는지 피드백을 받기도 힘들었기 때문에 스터디에 들어가기로 결심했습니다. 스터디에 들어가 스터디원들과 함께 시험을 준비해 나가니 훨씬 수월했습니다. 저의 잘못된 억양이나 발음들을 스터디원들이 지적해줄 수 있었고, 저 또한 스터디원들을 보며 다시 복습할 수 있었습니다. 스피킹 관련 시험을 준비하는 취준생들에겐 꼭 스터디를 통해 함께 공부하기를 권하고 싶습니다. 스피킹에 자신없던 저 또한 스터디를 시작한지 3주만에 목표하는 성적을 거둘 수 있었고, 이젠 모든 준비를 마쳤다 생각해서 자기소개서를 써내려 갔습니다. 하지만 모두가 그렇듯 자기소개서의 첫 줄조차도 쉽게 쓰지 못했습니다. 무슨 말을 써야할지, 어떤 점을 어필해야할지 막막할 따름이었습니다. 하지만 제 자신을 돌아보니 제가 해왔던 공모전과 대외활동들을 통해 협업하는 데에 익숙해졌고, 문제 해결 능력을 갖추고 있었습니다.

그래서 가장 어울리는 직무가 품질관리라는 것을 깨닫고 전자제품 기업의 품질관리 직무에 집중해서 제가 해왔던 일들을 풀어내서 쓰기 시작했습니다. 여러 기업들의 다양한 직무에 지원하기 보다는 하나의 분야를 정해 집중해서 작성하는 것이 큰 도움이 되었습니다. 제가 해왔던 공모전들과 대외활동들을 자소서에 접목시키니 쓰기 힘들었던 자소서가 저의 일기장처럼 쓰기 쉽게 변했습니다. 이러한 자신감은 면접에서도 통했습니다. 남들과 같이 준비했더라면 없는 이야기를 끌어 모아 어필을 해야 했겠지만, 저는 제가 해왔던 활동들만 이야기해도 시간이 부족할 지경이었습니다. 면접을 볼 때 굳이 멘트를 외워가지 않아도 제가 했던 일들을 말로 풀어 설명만 하면 되었기 때문에 부담감이 사라졌고, 그 결과 편안한 마음가짐으로 임할 수 있었고 좋은 결과들로 나타났습니다.

'잡아바'를 통해 도전했던 공모전과 대외활동들이 빛을 발하는 순간이었습니다. 결국 제가 원하던 가전제품 제조 회사에 제가 잘할 수 있는 품질관리 직무를 하며 회사생활을 하고 있습니다. 저와 같이 품질관리 직무에 관심을 가지고 계신 취준생분들은 협업과 문제 해결 능력에 중점을 두고 자신만의 스펙을 쌓으시면 큰 도움이 될 것입니다. 기본적으로 꼼꼼함을 요구하고 발생된 불량들에 대해 개선사항을 찾아내어 불량률을 줄이는 것이 궁극적인 목표인 직무이므로 다른 팀과의 협업이 매우 중요시되고, 순발력과 창의적인 문제 해결 능력 또한 필히 요구시된다고 생각합니다. 협업을 위해서는 대외활동을 통해 협업 능력과 커뮤니케이션 능력을 키우고, 문제 해결 능력을 위해서는 공모전 참가를 통해 창의적인 사고를 하게 된다면 품질관리직 취업에 보다 수월하게 다가갈 수 있을 것입니다.

취업 후에도 '잡아바'라는 취업플랫폼은 저에게 큰 도움을 주었습니다. 구직 활동 지원도 많지만 재직 활동 지원도 많은 곳이기 때문에 저에게 맞는 지원활동을 찾아보게 되었습니다. 그 결과 청년 노동자 지원사업 중 복지포인트 사업에 합격하게 되었고, 분기 당 30만 포인트씩 1년동안 총 120만 포인트를 경기복지몰에서 사용할 수 있는 포인트로 받게 되었습니다. 복지포인트로 인해 저의 퇴근 생활이 변했습니다. 평소에 쉽게 살 수 없었던 취미 생활 용품들을 부담없이 구매할 수 있게 되었고, 주말을 활용해 여행을 가는데에도 보탬이 되고 있습니다. '잡아바'라는 취업플랫폼은 저의 취업전과 취업후 모든 삶에 도움을 주는 고마운 존재가 되었습니다.

정보를 얻기 힘든 취준생에게 다양한 활동들의 정보를 제공하기도 하고, 삶의 여유를 갖기 힘든 직장인들에게도 다양한 지원을 해주기 때문에 취준생들에게 큰 도움이 될 것입니다.

"진짜 스펙은 자격증과 어학 성적이 아닌 자신만의 스토리" 조경환

조예나 님

나만의 디자인 포트폴리오를 만들고
잡아바 사이트 애용하여 취업 준비!

안녕하세요. 저는 한 기업의 웹디자이너로 근무하고 있는 경력 3년 차 디자이너입니다. 디자인분야의 취업준비에서 제가 가장 중요하게 생각한 부분은 첫 번째로 바로 내가 디자인한 디 자인 포트폴리오입니다. 디자인업계는 자신이 만든 결과물이 있어야 취업확률이 올라갑니다. 이 부분은 제가 가장 취업준비에 있어 신경을 많이 쓴 부분입니다. 이는 경력자와 신입에 모두 해당 하는 부분이고, 제가 신입일 때는 결과물이 미숙할 수 있더라도 연습했던 결과물을 첨부하였습니다. 웹디자이너의 포트폴리오는 예를 들면 취업하고 싶은 일반기업들의 활성화된 사이트를 직접 다시 디자인을 새로 단장하여 어디 부분이 개선되었는지 등도 기재하여 연습결과물로 만드는 식으로 포트폴리오를 만들었고 이렇게 만드는 것을 추천합니다.

두 번째로 서류작성에서 중요하게 생각했던 부분은 내가 경험한 디자인에 대해 구체적으로 적는 것입니다. 주로 내가 디자인을 경험한 위주의 내용을 적었고, 신입일 때는 가장 자신 있는 부분 (색채표현, 그리드 작업 등)을 적거나 디자인을 하면서 중점을 둔 부분을 적었습니다. 이는 서류 에 통과에 많은 도움이 되었습니다. 면접의 기회를 얻게 되면 이러한 부분이 질문으로도 이어졌 었기 때문에 좀 더 면접관에게 떨지 않고 자신 있고 명확하게 이야기할 수 있습니다.

세 번째로는 디자인 면접에서 중요한 부분은 열정과 자신감이라고 생각합니다. 신입 때는 저 자 신이 디자인 부분이 미숙하다고 판단되어 저의 열정적인 모습들을 면접관에게 많이 보여드리려고 노력하였습니다. 또한 자신이 디자인한 것에 대해 생각을 자신감 있게 말하는 것도 중요하다고 생각합니다.

■ 성공 TIP

저 같은 경우는 포트폴리오를 URL 주소가 있는 웹사이트형식으로 된 포트폴리오와 기업에서 혹 시 면접이나 기타 등의 이유로 문서형식이 필요할 수도 있을 것 같아 PDF로 만든 포트폴리오 2 가지를 만들었습니다. 포트폴리오에 주된 내용은 결과물 중에서도 많은 것을 넣는 것이 아니라 가장 최고로 꼽는 5~10가지 정도만 넣어 만들었습니다.

두 가지 버전을 만드는 것이 쉽지 않은 일이어서 모두 시간이 많이 소요되었고, 마음에 안 들거나 주변 지인들 및 디자인 관련 종사자에 게 보완할 부분을 물어 여러 번 작업을 다시 고치고 수정하고 반복하였기 때문에 취업준비 동안 이 부분이 가장 힘들었지만 가장 도움이 많이 되었다고 생각합니다.

■ 잡아바 활용사례

취업 준비하면서 제가 많이 이용한 사이트는 잡아바 사이트였고 취업 전에 디자인 관련 교육훈련 프로그램을 무료로 제공하는 경기산업기술교육센터를 알게 되어, 디자인과에 지원한 후 교육생으 로 선발되어 6개월간 디자인 관련 공부도 하였습니다. 또한 청년이 이용할 수 있는 사업들을 많이 찾아보았고 많이 이용하려고 노력하였습니다.

회사에 다니고 있는 지금도 청년 복지 포인트에 도 지원 후 선발되어 1년간 120만원을 청년에게 지원해주는 사업에 참여하고 있습니다. 잡아바 사이트는 제게 많은 기회를 제공해줬고 또 여러모로 도움이 많이 되어 자주 애용하고 있습니다.

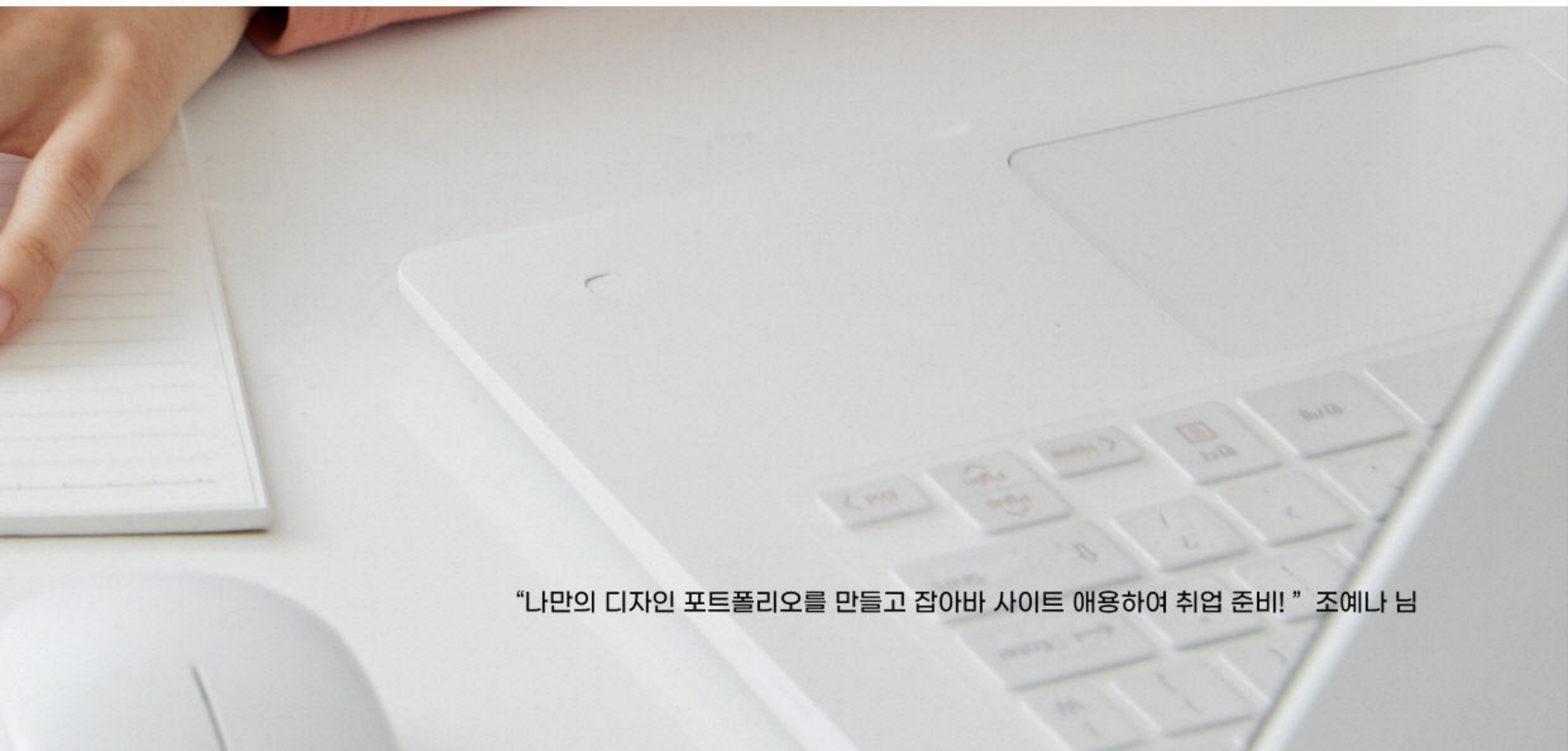

"나만의 디자인 포트폴리오를 만들고 잡아바 사이트 애용하여 취업 준비! " 조예나 님

조유정 님

JOBABA
모두 함께 잡아바!

직업상담사인 이모의 권유로 시작한 '취업성공패키지'는 어쩌면 나의 삶을 바꿔놓았다.
늘 입으로 실천하던 나에게 행동이 먼저 시작되었을 때, 보상이 이뤄진다는 것을 알게 하였고
나는 변화할 수 있었다.

사람은 늘 같은 이유로 후회하고 실수를 반복한다.
그러나 성공하기 위해서는 그러한 것들을 고쳐야한다.

많은 취업준비생들이 힘들고 막막하겠지만, 가장 중요한 것은 남들이 한다고해서 나도 해야지가 아닌 내가 잘 할 수 있고 할 수 있는것에 대한 능력, 그리고 본인만의 스토리를 쌓아가야 할 것이다.

만들어진 스토리는 면접때 들통나기마련이다. 꼭 기억하자.
그리고 주어진 환경을 활용하자.

잡아바는 나라에서 운영하는 시스템으로 보다 공정하고 깔끔한 UI를 가지고 있다.
추가적인 비용을 지불하여 부담을 키우기보다 주어진 서비스를 이용하여 모두 성공하길 바란다.

■ **성공 TIP**

1. 내가 무엇을 잘 하고, 잘 할 수 있는지를 파악하자
2. 어떤 것이든 자신감이 중요하다.
3. 자신감을 위한 근거 또한 필수이다. 늘 배우려고 노력하자.

■ **잡아바 활용사례**

취업에 대한 정보, 그리고 혜택을 누리기 위해서 2-3일에 한 번씩은 페이지 방문을 했습니다. 어떤 구인구직 정보가 있는지, 취업준비생으로써 어떤 혜택을 받을 수 있는지를 꼼꼼하게 기록하고 참여할 수 있었습니다. 예를 들어 취업 준비생으로써 어떤 것을 준비해야하는지, 또한 내가 무엇을 잘 할 수 있는지를 확인하기 위해 '취업성공패키지'를 신청했고, 면접을 위해 '정장대여서비스'를 이용하여 비용의 부담을 줄였습니다. 또한 그 이후에도 지속적인 코칭에 맞춰 여러곳의 기업 면접을 보았고 '취업성공패키지' 2단계<3단계로 넘어갈 무렵 취업을 성공할 수 있었습니다.

"모두함께 잡아바!"

조유정 님

구직활동에
힘이 되어준 잡아바

취업성공수기 6기 모음집

k in f b

발행인 잡아바 운영팀

발행처 경기도 일자리 플랫폼 잡아바

발행일 2020년 10월

주소 부천시 부천로136번길 27

전화 032-220-7583

홈페이지 www.jobaba.net

Copyright ©2020 by 잡아바 All rights reserved.

이 책의 저작권은 잡아바에 있습니다.
저작권법에 의해 한국 내에서 보호를 받는
저작물이므로 무단전재와 무단복제를 금합니다.