Procédure installation GLPI 11.0.2 sur Debian 13.2

1) Ma VM Debian (Dans mon cas : 192.168.1.136) est sur **VMware** en « NAT »
   Si vous êtes sur Virtualbox, je vous conseille de vous positionner en réseau « Pont » pour simplifier l'accès à votre VM Debian en SSH depuis votre PC.

2) Effectuer un « Snapshot »

3) Se connecter en SSH sur le serveur Debian 13 afin de pouvoir effectuer des copier/coller des différentes commandes et ainsi limiter les erreurs de saisies

4) Passer en root

```
su –
```

5) Mettre à jour Debian

```
cat /etc/debian_version
apt update && apt upgrade -y
```

6) Installer Apache Mariadb et php

```
apt install apache2 mariadb-server php -y
```

7) Installer un gestionnaire PHP-fpm (permet d'exécuter PHP séparément d'Apache)

```
apt install php-fpm -y
```

8) Installer toutes les dépendances PHP

```
apt install php-{mysql,mbstring,curl,gd,xml,intl,ldap,apcu,xmlrpc,zip,bz2,bcmath} -y
```

9) Se connecter et configurer mariadb

```
mariadb
```

Créer la base de données

create database glpi_bdd;

Créer un utilisateur « admin_glpi », et définir son password qui aura les droits sur la bese de données ci-dessus

grant all privileges on glpi_bdd.* to admin_glpi@localhost identified by "Studi2021";

exit

10) Télécharger GLPI 11

cd /tmp
wget https://github.com/glpi-project/glpi/releases/download/11.0.2/glpi-11.0.2.tgz

11) Décompressez l'archive de GLPI 11 dans le répertoire /var/www/html

tar -xvzf glpi-11.0.2.tgz -C /var/www/html

12) Donner les droits propriétaires à l'utilisateur « www-data » au fichiers et répertoire GLPI

chown -R www-data /var/www/html

13) Configuration service Web

Relever la version php

php -v

```
root@debian:/tmp# php -v
PHP 8.4.11 (cli) (built: Aug  3 2025 07:32:21) (NTS)
Copyright (c) The PHP Group
Built by Debian
```

Créer un « virtualhost » pour l'application GLPI.

nano /etc/apache2/sites-available/glpi.conf

Puis insérer le contenu ci-dessous dans ce fichier en modifiant le nom du serveur, IP si pas de DNS et de la version de PHP relevée précédemment

```
<VirtualHost *:80>
ServerName debian
ServerAlias 192.168.253.136

DocumentRoot /var/www/html
Alias /glpi /var/www/html/glpi/public

<Directory /var/www/html/glpi/public>

# Gestion du dossier et acces GLPI /public
Options -Indexes +FollowSymLinks
Require all granted

# Réécritures d'URL nécessaires à GLPI
RewriteEngine On
RewriteBase /glpi/
RewriteCond %{REQUEST_FILENAME} !-f
RewriteCond %{REQUEST_FILENAME} !-d
RewriteRule ^ index.php [QSA,L]
</Directory>

# Gestion du PHP via PHP-FPM
<FilesMatch \.php$>
SetHandler "proxy:unix:/run/php/php8.4-fpm.sock|fcgi://localhost"
</FilesMatch>

# Journaux du VirtualHost
ErrorLog ${APACHE_LOG_DIR}/glpi_error.log
CustomLog ${APACHE_LOG_DIR}/glpi_access.log combined
</VirtualHost>
```

14) Choix des différents dossiers (Facultatif)

Le choix des différents dossiers est laissé à votre entière appréciation ; l'exemple qui suit se base quant à lui sur les recommandations FHS (Filesystem Hierarchy Standard)

Voir documentation :
https://glpi-install.readthedocs.io/en/latest/install/index.html#installation

Créer un dossier nommé « glpi » dans /etc pour la configuration de glpi et rendre www-data propriétaire de ce dossier :
mkdir /etc/glpi

Déplacez le dossier « config » de « /var/www/html/glpi/config » dans « /etc/glpi » :
mv /var/www/html/glpi/config /etc/glpi

Déplacer le dossier « files » de /var/www/html/glpi/files dans /var/lib/glpi :
mv /var/www/html/glpi/files /var/lib/glpi

Créer le répertoire "/var/log/glpi" pour stocker les logs GLPI.
mkdir /var/log/glpi
chown www-data /var/log/glpi

Créer le répertoire « /var/lib/glpi/plugins" pour stocker ????????I.
mkdir /var/lib/glpi/plugins
mv /var/www/html/glpi/marketplace /var/lib/glpi/plugins
mv /var/www/html/glpi/plugins /var/lib/glpi/plugins
chown www-data /var/lib/glpi/plugins

Dans « /etc/glpi », créez un fichier nommé « local_define.php » et mettre les commandes ci-dessous dedans pour déclarer l'emplacement du dossier déplacé précédemment (une fois encore, soyez attentif à la syntaxe) :

cd /etc/glpi

nano local_define.php

Puis insérer le contenu ci-dessous :

```
<?php
define('GLPI_VAR_DIR', '/var/lib/glpi');
define('GLPI_LOG_DIR', '/var/log/glpi');
define('GLPI_MARKETPLACE_DIR', '/var/lib/glpi/plugins');
```

Attribuer les droits propriétaires à « www-data » sur « /etc/glpi »,:

```
chown -R www-data /etc/glpi
ls -l
```

```
root@debianSRV1:/etc/glpi# ls -l
total 8
drwxr-xr-x 2 www-data www-data 4096  6 nov.  09:31 config
-rw-r--r-- 1 www-data root       88 12 janv. 10:44 local_define.php
root@debianSRV1:/etc/glpi# ls - l
```

Dans /var/www/html/inc, créez un fichier nommé downstream.php et dedans mettre ce contenu pour définir l'emplacement du dossier config déplacé précédemment (soyez très attentif à la syntaxe : espace, accolade, guillemets simples, etc...). L'objectif : configurer GLPI pour qu'il sache où aller chercher les données

```
cd /var/www/html/glpi/inc
nano downstream.php
```

Puis insérer le contenu ci-dessous :

```
<?php
define('GLPI_CONFIG_DIR', '/etc/glpi/');
if (file_exists(GLPI_CONFIG_DIR . '/local_define.php')) {
require_once GLPI_CONFIG_DIR . '/local_define.php';
}
```

15) Configuration de la sécurité pour les sessions

Modifier le fichier « php.ini » situé dans « /etc/php/votre-version-de-php/apache2 » :

nano /etc/php/8.4/apache2/php.ini

Idem pour le fichier /etc/php/8.4/cli/php.ini
nano /etc/php/8.4/cli/php.ini

Rechercher la ligne « session.cookie_httponly = » et ajoutez « on » (empêcher JavaScript côté client d'accéder aux cookies).
Rechercher la ligne « session.cookie_samesite = » et ajoutez « Lax » (limiter l'envoi de cookies lors de requêtes provenant d'autres sites (cross-origin).

Vous pouvez ensuite quitter le fichier en enregistrant les modifications et sans le renommer.

```
  GNU nano 7.2                /etc/php/8.1/apache2/php.ini *
session.cookie_lifetime = 0

; The path for which the cookie is valid.
; https://php.net/session.cookie-path
session.cookie_path = /

; The domain for which the cookie is valid.
; https://php.net/session.cookie-domain
session.cookie_domain =

; Whether or not to add the httpOnly flag to the cookie, which makes it
; inaccessible to browser scripting languages such as JavaScript.
; https://php.net/session.cookie-httponly
session.cookie_httponly = ON

; Add SameSite attribute to cookie to help mitigate Cross-Site Request Forgery >
; Current valid values are "Strict", "Lax" or "None". When using "None",
; make sure to include the quotes, as `none` is interpreted like `false` in ini>
; https://tools.ietf.org/html/draft-west-first-party-cookies-07
session.cookie_samesite =

^G Aide      ^O Écrire    ^W Chercher  ^K Couper    ^T Exécuter  ^C Emplacement
^X Quitter   ^R Lire fich.^\ Remplacer ^U Coller    ^J Justifier ^/ Aller ligne
```

Si GLPI configuré avec un certificat SSL/TLS (A faire **uniquement** si certificat (Let's Encrypt, auto-signé, ou autre)) :

> Rechercher la ligne « session.cookie_secure = » et ajoutez « ON » et supprimer « ; » (empêcher qu'un cookie de session soit envoyé en clair. Lorsque cette option est activée (on), les cookies ne sont transmis que via HTTPS.

16) Activer les différents modules

PHP-FPM

a2enmod proxy_fcgi setenvif

URL dynamiques et redirections

a2enmod rewrite

Déléguer l'exécution des fichiers PHP

a2enconf php*-fpm

Désactiver le fichier de configuration par défaut

a2dissite 000-default.conf

Activer le fichier de configuration pour glpi

a2ensite glpi.conf

Redémarrer le service apache2

systemctl restart apache2

17) Lancer votre navigateur

http://192.168.253.136/glpi

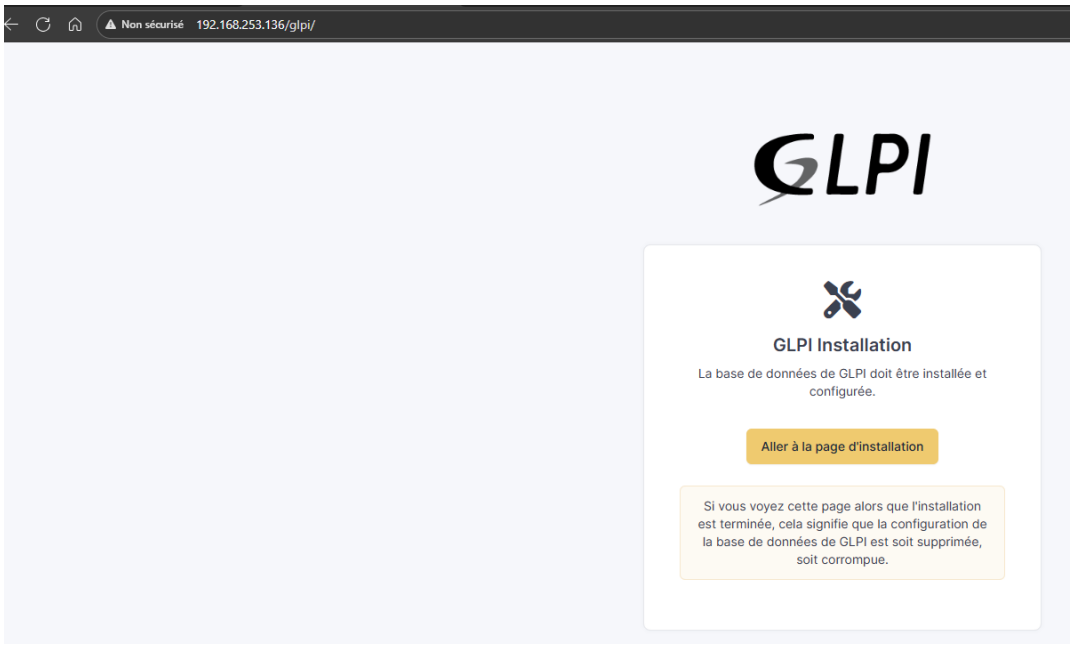
Non sécurisé 192.168.253.136/glpi/
GLPI
GLPI Installation
La base de données de GLPI doit être installée et configurée.
Aller à la page d'installation
Si vous voyez cette page alors que l'installation est terminée, cela signifie que la configuration de la base de données de GLPI est soit supprimée, soit corrompue.

GLPI Installation - GLPI
Non sécurisé 192.168.253.136/glpi/install/install.php
Glpi
GLPI Installation
Sélectionnez votre langue
Français
OK

GLPI Installation - GLPI
Non sécurisé 192.168.253.136/glpi/install/install.php
Glpi
GLPI Installation
Licence
GNU GENERAL PUBLIC LICENSE
Version 3, 29 June 2007
Copyright (C) 2007 Free Software Foundation, Inc. <https://fsf.org/>
Everyone is permitted to copy and distribute verbatim copies
of this license document, but changing it is not allowed.
Preamble
The GNU General Public License is a free, copyleft license for
software and other kinds of works.
Des traductions non officielles sont également disponibles
Continuer

GLPI Installation - GLPI

Non sécurisé 192.168.253.136/glpi/install/install.php

GLPI Installation

Début de l'installation

Installation ou mise à jour de GLPI

Choisissez 'Installation' pour une nouvelle installation de GLPI.
Choisissez 'Mise à jour' pour lancer la mise à jour de votre version de GLPI à partir d'une version antérieure.

Installer | Mettre à jour

GLPI Installation

Étape 0

Vérification de la compatibilité de votre environnement avec l'exécution de GLPI

TESTS EFFECTUÉS	RÉSULTATS
Requis **Parser PHP**	✓
Requis **Taille d'entier maximal de PHP** *Le support des entiers 64 bits est nécessaire pour les opérations relatives aux adresses IP (inventaire réseau, filtrage des clients API, ...).*	✓
Requis **Configuration des sessions**	✓
Requis **Mémoire allouée**	✓
Requis **Extensions du noyau de PHP**	✓
Requis **mysqli extension** *Requis pour l'accès à la base de données.*	✓
Requis **curl extension** *Requis pour l'accès à distance aux ressources (requêtes des agents d'inventaire, Marketplace, flux RSS, ...).*	✓
Requis **gd extension** *Requis pour le traitement des images.*	✓
Requis **intl extension** *Requis pour l'internationalisation.*	✓
Requis **mbstring extension** *Requis pour la prise en charge des caractères multioctets et la conversion de jeu de caractères.*	✓
Requis **zlib extension** *Requis pour la gestion de la communication compressée avec les agents d'inventaire, l'installation de paquets gzip à partir du Marketplace et la génération de PDF.*	✓
Requis **bcmath extension** *Requis pour la prise en charge des QR codes.*	✓
Requis **Libsodium ChaCha20-Poly1305 constante de taille** *Activer l'utilisation du cryptage ChaCha20-Poly1305 requis par GLPI. Il est fourni par libsodium à partir de la version 1.0.12.*	✓
Requis **openssl extension** *Requis pour l'envoi d'e-mails via SSL/TLS, la gestion des communications chiffrées avec les agents d'inventaire et l'authentification OAuth 2.0.*	✓
Requis **Permissions pour les fichiers de log**	✓
Requis **Permissions pour les dossiers de données**	✓
Sécurité **Version de PHP maintenue** *Une version de PHP maintenue par la communauté PHP devrait être utilisée pour bénéficier des correctifs de sécurité et de bogues de PHP.*	✓
Sécurité **Configuration de sécurité pour les sessions** *Permet de s'assurer que la sécurité relative aux cookies de session est renforcée.*	✓
Suggéré **exif extension** *Renforcer la sécurité de la validation des images.*	✓
Suggéré **ldap extension** *Active l'utilisation de l'authentification à un serveur LDAP distant.*	✓
Suggéré **Extensions PHP pour le marketplace** *Permet le support des formats de paquets les plus communs dans le marketplace.*	✓
Suggéré **Zend OPcache extension** *Améliorer les performances du moteur PHP.*	✓
Suggéré **Extensions émulées de PHP** *Améliorer légèrement les performances.*	✓
Suggéré **Permissions pour le répertoire du marketplace** *Active l'installation des plugins à partir du Marketplace.*	✓

Continuer >

GLPI Installation - GLPI
Non sécurisé 192.168.253.136/glpi/install/install.php
GLPI Installation
Étape 1
Configuration de la connexion à la base de données
Serveur SQL (MariaDB ou MySQL)
localhost
Utilisateur SQL
admin_glpi
Mot de passe SQL
Continuer

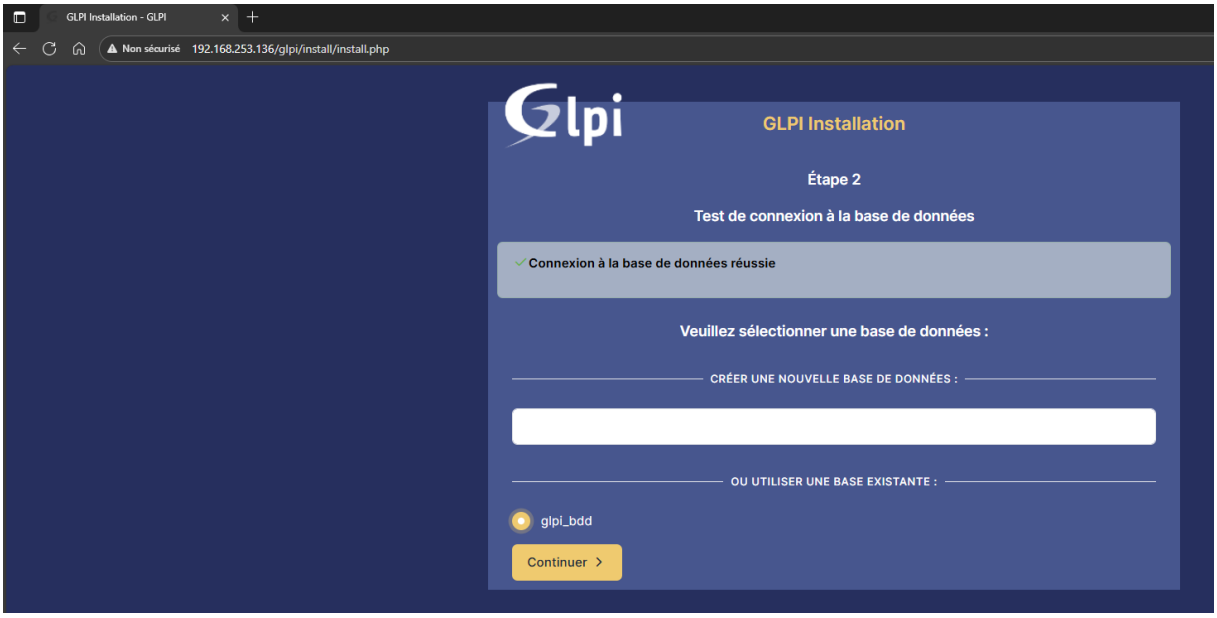
GLPI Installation - GLPI
Non sécurisé 192.168.253.136/glpi/install/install.php
GLPI Installation
Étape 2
Test de connexion à la base de données
Connexion à la base de données réussie
Veuillez sélectionner une base de données :
CRÉER UNE NOUVELLE BASE DE DONNÉES :
OU UTILISER UNE BASE EXISTANTE :
glpi_bdd
Continuer

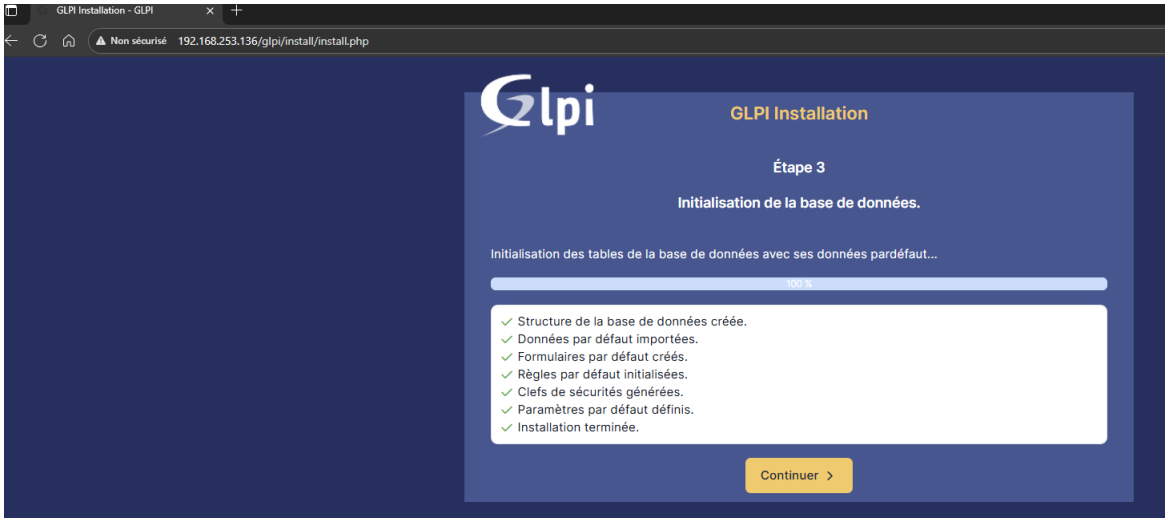
GLPI Installation - GLPI
Non sécurisé 192.168.253.136/glpi/install/install.php
GLPI Installation
Étape 3
Initialisation de la base de données.
Initialisation des tables de la base de données avec ses données pardéfaut...
100 %
Structure de la base de données créée.
Données par défaut importées.
Formulaires par défaut créés.
Règles par défaut initialisées.
Clefs de sécurités générées.
Paramètres par défaut définis.
Installation terminée.
Continuer

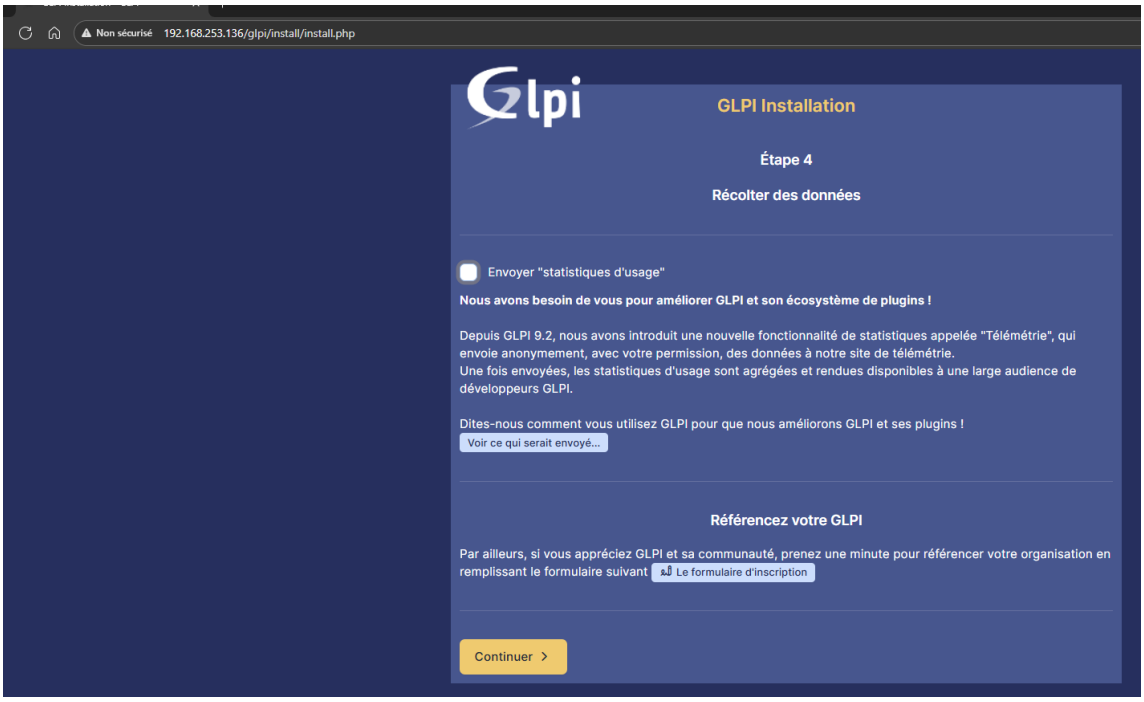
Non sécurisé 192.168.253.136/glpi/install/install.php
GLPI Installation
Étape 4
Récolter des données
Envoyer "statistiques d'usage"
Nous avons besoin de vous pour améliorer GLPI et son écosystème de plugins !
Depuis GLPI 9.2, nous avons introduit une nouvelle fonctionnalité de statistiques appelée "Télémétrie", qui envoie anonymement, avec votre permission, des données à notre site de télémétrie.
Une fois envoyées, les statistiques d'usage sont agrégées et rendues disponibles à une large audience de développeurs GLPI.
Dites-nous comment vous utilisez GLPI pour que nous améliorons GLPI et ses plugins !
Voir ce qui serait envoyé...
Référencez votre GLPI
Par ailleurs, si vous appréciez GLPI et sa communauté, prenez une minute pour référencer votre organisation en remplissant le formulaire suivant
Le formulaire d'inscription
Continuer

GLPI Installation
Étape 5
Une dernière chose avant de démarrer
Vous souhaitez obtenir de l'aide pour intégrer GLPI dans votre SI, faire corriger un bug ou bénéficier de règles ou dictionnaires pré-configurés ?
Nous mettons à votre disposition l'espace https://services.glpi-network.com.
GLPI-Network est un service commercial qui comprend une souscription au support niveau 3, garantissant la correction des bugs rencontrés avec un engagement de délai.
Sur ce même espace, vous pourrez contacter un partenaire officiel pour vous aider dans votre intégration de GLPI.
Continuer

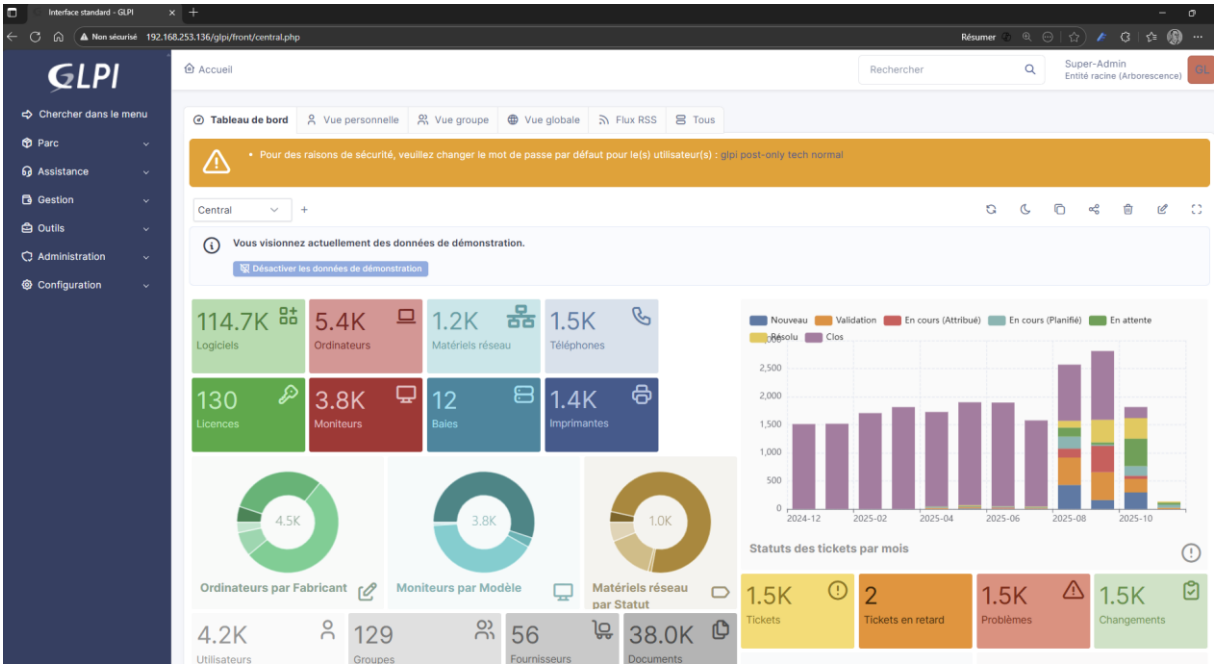

18) Supprimer les fichiers inutiles

Supprimer le fichier « glpi-11.0.2.tgz »
cd /tmp
ls -l
rm glpi-11.0.2.tgz

Supprimer le fichier « index.html »
rm /var/www/html/index.html

Supprimer le fichier « install.php »
rm /var/www/html/glpi/install/install.php

Fin !!

Nota : Dernière documentation GLPI 10.0.7 ou plus

https://glpi-install.readthedocs.io/fr/latest/prerequisites.html