Отчет по эмпирическому исследованию эффективности сделок M&A в банковском секторе и смежных экосистемах на российском рынке

На основе итоговых файлов каталога результатов

1. Цель и логика исследования

Цель исследования состояла в эмпирической оценке эффективности сделок слияний и поглощений в банковском секторе и смежных экосистемах на российском рынке. В качестве базового набора использовался файл ma_deals_AUDIT.xlsx, который был расширен рыночными и фундаментальными показателями из внутридневных и дневных панелей, после чего по каждой сделке были рассчитаны краткосрочные, среднесрочные и долгосрочные эффекты.

Итоговая база содержит 207 сделок. Из них внутридневное покрытие вокруг объявления доступно для 61 сделок, дневной CAR вокруг объявления рассчитан для 125 сделок, дневной CAR вокруг закрытия сделки — для 99 сделок, метрики возможной утечки информации — для 124 сделок, BHAR_ANN_120 — для 137 сделок. Все сопоставления, попавшие в расчеты, являются однозначными; двусмысленные соответствия в финальные метрики не включались.

Ключевые математические параметры исследования соответствуют классической логике событийного анализа. Дневная доходность акции рассчитывалась как простая доходность между соседними торговыми днями, сверхнормальная доходность — через рыночную модель при наличии достаточного оценочного окна (-250; -30), а при недостатке данных использовались модель с корректировкой на рынок и модель с корректировкой на среднюю доходность. Кумулятивная сверхнормальная доходность CAR строилась как сумма сверхнормальных доходностей в стандартных окнах [-1;+1], [-3;+3], [-5;+5] и [-10;+10]. Долгосрочная эффективность измерялась через BHAR на горизонтах 60, 120 и 250 торговых дней. Во внутридневном блоке событие привязывалось к anchor_timestamp_msk, а ожидаемая 15-минутная доходность задавалась как средняя 15-минутная доходность предыдущего торгового дня.

2. Исходные данные и построение выборки

Для сопоставления сделок и рыночных панелей использовались source_row_excel, тикер покупателя, название покупателя и объект сделки. В расчеты включались только наблюдения с однозначным соответствием.

Роль таблицы	Статус	Число наблюдений
actualization_daily	certain	140
announcement_daily	certain	141
create_daily	certain	140
intraday	certain	61

Показатель покрытия	Число сделок
Полная базовая выборка	207

Показатель покрытия	Число сделок
Внутридневной анализ вокруг объявления	61
Дневной CAR вокруг объявления	125
Дневной CAR вокруг закрытия сделки	99
BHAR вокруг объявления, горизонт 120 дней	137
BHAR вокруг закрытия сделки, горизонт 120 дней	92
Метрики возможной утечки информации	124
CAR вокруг даты первого появления сделки	124
CAR вокруг даты актуализации	126

3. Гипотезы исследования

Всего было рассмотрено 22 гипотезы. По итогам тестирования 2 гипотезы получили прямую статистическую поддержку, 3 — частичную поддержку, 11 не подтвердились, а 6 не удалось корректно протестировать из-за ограничений данных и отсутствия устойчивой классификации некоторых типов сделок.

Гипотеза	Статус	Краткий вывод
H1	НЕТ	Краткосрочная внутридневная реакция на объявление сделки статистически не по
H2	НЕТ	Эффект в первые 15 минут имеет положительный знак, но статистически незначим
H3	НЕТ	Поскольку эффект в первый час сам по себе незначим, гипотеза о концентрации ос
H4	НЕТ	На внутридневном уровне убедительных признаков утечки информации в окне [-60
H5	НЕТ	Подвыборка релизов вне торговых часов слишком мала, и значимого переноса реак
H6	ЧАСТИЧНО	Для окон вокруг объявления значимого эффекта нет, однако окно вокруг закрытия
H7	ЧАСТИЧНО	Средние значения CAR вокруг объявления действительно близки к нулю или слабо
H8	ДА	Это один из наиболее сильных результатов: до официального объявления наблюдае
H9	НЕТ	Строгий показатель относительного размера сделки не построен, однако доступная
H10	НЕ ПРОТЕСТИРОВАНО	Для корректного теста необходимо предварительно явно разметить сделки как эко
H11	НЕТ	Есть слабый намёк на более высокий CAR вокруг объявления у финансовых объекто
H12	НЕ ПРОТЕСТИРОВАНО	Статистически корректный тест невозможен из-за недостатка наблюдений по альт
H13	НЕ ПРОТЕСТИРОВАНО	Для строгого теста нужна отдельная ручная разметка стратегического мотива сдел
H14	НЕТ	Данных в пользу отрицательной связи ROE с рыночной реакцией не выявлено.
H15	НЕТ	Наиболее сильный сигнал идёт скорее в противоположную сторону: рыночная капи
H16	ДА	Влияние фундаментальных характеристик присутствует, но главным образом в рег
H17	НЕТ	Для CAR ликвидность незначима, а для BHAR эффект положительный; гипотеза о б
H18	ЧАСТИЧНО	На 5%-ном уровне сильной устойчивой связи нет; наблюдается лишь пограничный
H19	НЕТ	Вместо отрицательного постслиянийного дрейфа наблюдается положительный и зн
H20	НЕ ПРОТЕСТИРОВАНО	Без отдельной разметки сделок экосистемного типа гипотеза не может быть проте
H21	НЕ ПРОТЕСТИРОВАНО	Текущие данные отражают главным образом рыночную реакцию, а не последующ
H22	НЕ ПРОТЕСТИРОВАНО	Для строгого теста нужна ручная содержательная классификация стратегического

4. Основные эмпирические результаты

Внутридневной анализ вокруг объявления не выявил статистически значимого мгновенного ценового эффекта. Для CAR_ANN_INTRADAY_15M средний эффект составил 0.21% при p=0.1313; для CAR_ANN_INTRADAY_30M — 0.08% при p=0.5302; для CAR_ANN_INTRADAY_1H — 0.05% при p=0.6260. Следовательно, гипотезы о сильной немедленной внутридневной реакции рынка на стадии объявления сделки не подтверждаются.

В дневных окнах вокруг объявления сделки средние значения CAR также оказались близкими к нулю: CAR_ANN_1_1 = 0.04% (p=0.9010), CAR_ANN_3_3 = -0.12% (p=0.8015), CAR_ANN_5_5 = 0.53% (p=0.3887). Таким образом, рынок в среднем не демонстрирует ярко выраженной положительной или отрицательной переоценки именно в день официального объявления.

Наиболее сильный результат получен в блоке анализа возможной утечки информации. Предсобытийный рост котировок в окне [-30;-5] составил 1.82% при p=0.0382, а полный предсобытийный CAR_PRE_ANNOUNCEMENT — 2.29% при p=0.0097. Это означает, что цены акций покупателей в среднем начинали расти еще до официального объявления сделки, что согласуется либо с постепенным встраиванием информации в цену, либо с утечкой информации.

Вокруг даты закрытия сделки обнаружен более выраженный эффект, чем вокруг даты объявления. Так, CAR_CLOSE_5_5 равен 1.30% при p=0.0470. Это единственное стандартное дневное окно CAR, показавшее статистическую значимость на 5%-ном уровне. Следовательно, часть сделок переоценивается рынком не в момент первой новости, а в момент фактического закрытия, когда неопределенность относительно завершения сделки снимается.

Долгосрочные результаты оказались заметно сильнее краткосрочных. BHAR_ANN_60 составил 5.55% при p=0.0003, а BHAR_ANN_120 — 8.30% при p=0.0001. Положительный эффект сохраняется и после закрытия сделки: BHAR_CLOSE_60 = 4.72% при p=0.0010. В совокупности это противоречит гипотезе об отрицательном постслиянийном дрейфе доходности и указывает на положительную среднесрочную переоценку покупателей после M&A.

Регрессионный анализ показал, что CAR вокруг объявления практически не объясняется фундаментальными характеристиками, но зависит от отдельных параметров сделки. В частности, абсолютный размер сделки положительно связан с CAR_ANN_1_1. Для CAR вокруг закрытия сделки картина иная: значимыми оказались P/B, P/E и рыночная капитализация покупателя, что говорит о более сильной роли предсделочных характеристик компании в момент закрытия сделки. В модели announcement_bhar коэффициент при C(deal_status_clean)[T.Оформление] равен -0.154914 при p=< 0.0001. В модели announcement_bhar коэффициент при ANN_LIQUIDITY_60D равен 0.007337 при p=0.0216. В модели announcement_car коэффициент при deal_value_usd_mn_std равен 0.000014 при p=0.0138. В модели announcement_car коэффициент при C(deal_status_clean)[T.Оформление] равен -0.018176 при p=0.0195. В модели completion_bhar коэффициент при C(deal_status_clean)[T.Переговоры] равен 0.169235 при p=0.0148. В модели completion_car коэффициент при C(deal_status_clean)[T.Переговоры] равен 0.043566 при p=< 0.0001.

Групповые тесты показали, что единственным устойчиво значимым категориальным фактором выступает статус сделки. Для статуса сделки различия по CAR_ANN_1_1 статистически значимы (ANOVA p=0.0324), что означает неоднородность рыночной реакции между завершенными, отмененными, находящимися в переговорах и находящимися на стадии оформления сделками.

Анализ отдельных сделок показывает, что значимые агрегированные результаты формируются не случайным набором наблюдений, а устойчивыми кластерами кейсов. Положительный предсобытийный рост котировок прежде

всего связан со сделками Сбера по объектам Вестер, Таганрогский мазутный терминал, Бизнес-центр в Омске и Русснефть. Положительный долгосрочный BHAR сильно поддерживается кейсами CardsMobile/Кошелек, Вестер, Mercator, Rambler и Евроцемент. В окне вокруг закрытия сделки высокий вклад дают сделки БАНКОМ, OZON.ru, ПанКлуб и AnyQuery.

5. Ключевые статистические результаты

Метрика	n	Средний эффект	p-value
BHAR_ANN_120	137	8.30%	0.0001
BHAR_ANN_60	139	5.55%	0.0003
BHAR_CLOSE_60	97	4.72%	0.0010
BHAR_CLOSE_120	92	7.34%	0.0027
CAR_PRE_ANNOUNCEMENT	124	2.29%	0.0097
RUNUP_PRE_30_5	124	1.82%	0.0382
CAR_CLOSE_5_5	99	1.30%	0.0470

Модель	Переменная	Коэффициент	p-value
announcement_bhar	C(deal_status_clean)[T.Оформление]	-0.154914	< 0.0001
announcement_bhar	ANN_LIQUIDITY_60D	0.007337	0.0216
announcement_car	deal_value_usd_mn_std	0.000014	0.0138
announcement_car	C(deal_status_clean)[T.Оформление]	-0.018176	0.0195
completion_bhar	C(deal_status_clean)[T.Переговоры]	0.169235	0.0148
completion_car	C(deal_status_clean)[T.Переговоры]	0.043566	< 0.0001
completion_car	CLOSE_P_E	0.000711	0.0131
completion_car	CLOSE_MARKET_CAP	0.000008	0.0306
completion_car	CLOSE_P_B	-0.005480	0.0320

Групповая переменная	Метрика	Тест	p-value
deal_status_clean	CAR_ANN_1_1	anova	0.0324

6. Интерпретация графиков

Профиль средней сверхнормальной доходности и накопленной сверхнормальной доходности вокруг даты объявления. График построен по 139 сделкам и 2762 дневным наблюдениям в окне t = -10...+10.

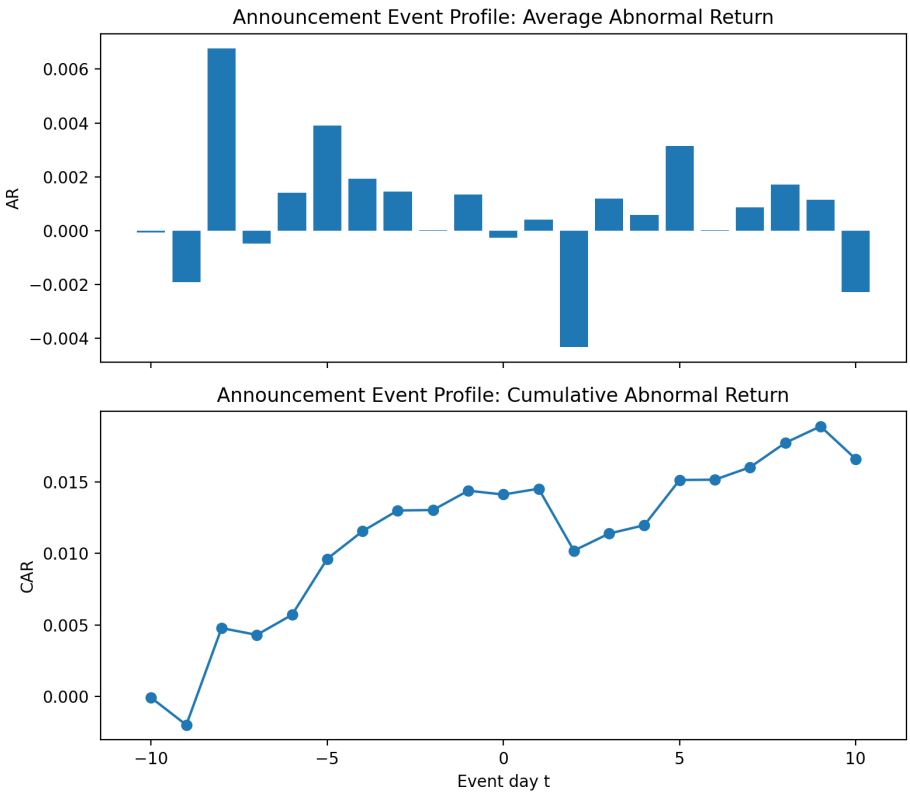

Профиль средней сверхнормальной доходности и накопленной сверхнормальной доходности вокруг даты первого появления сделки. График построен по 138 сделкам и 2741 наблюдениям.

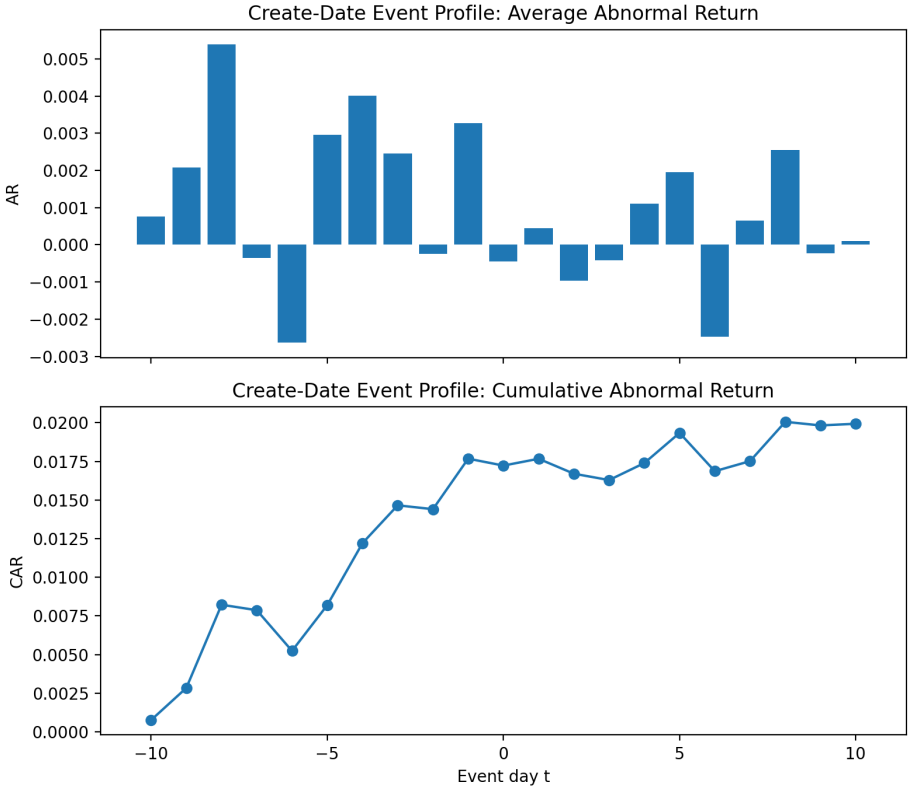

Распределение CAR_ANN_1_1 по 125 сделкам.

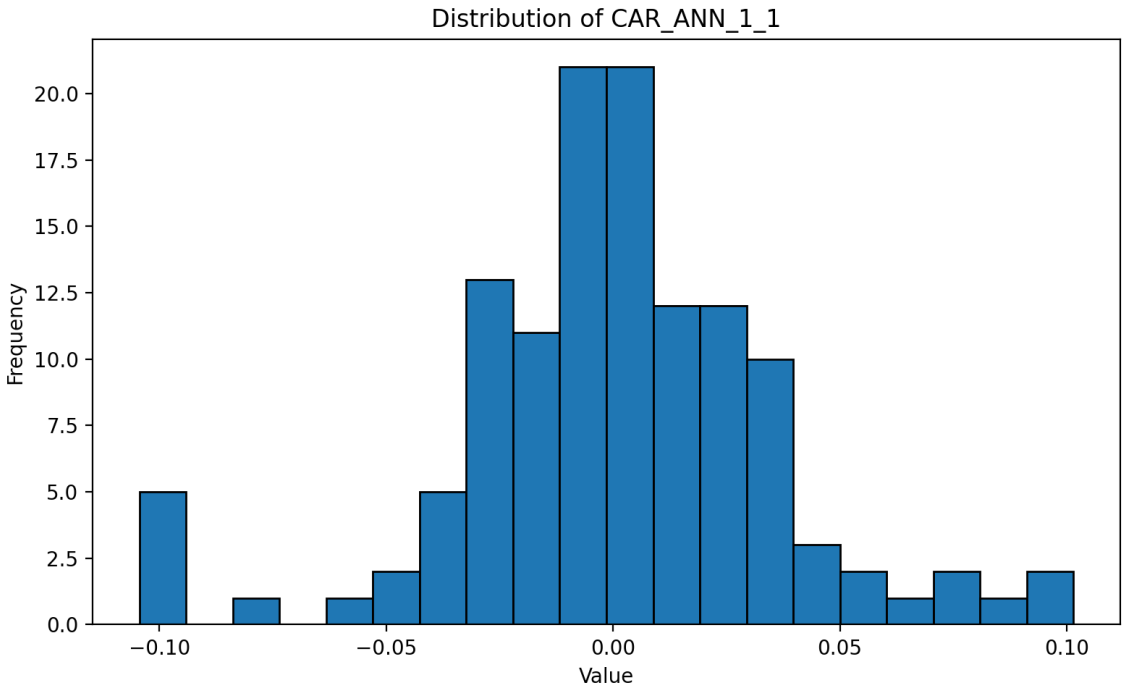

Распределение CAR_CLOSE_1_1 по 99 сделкам.

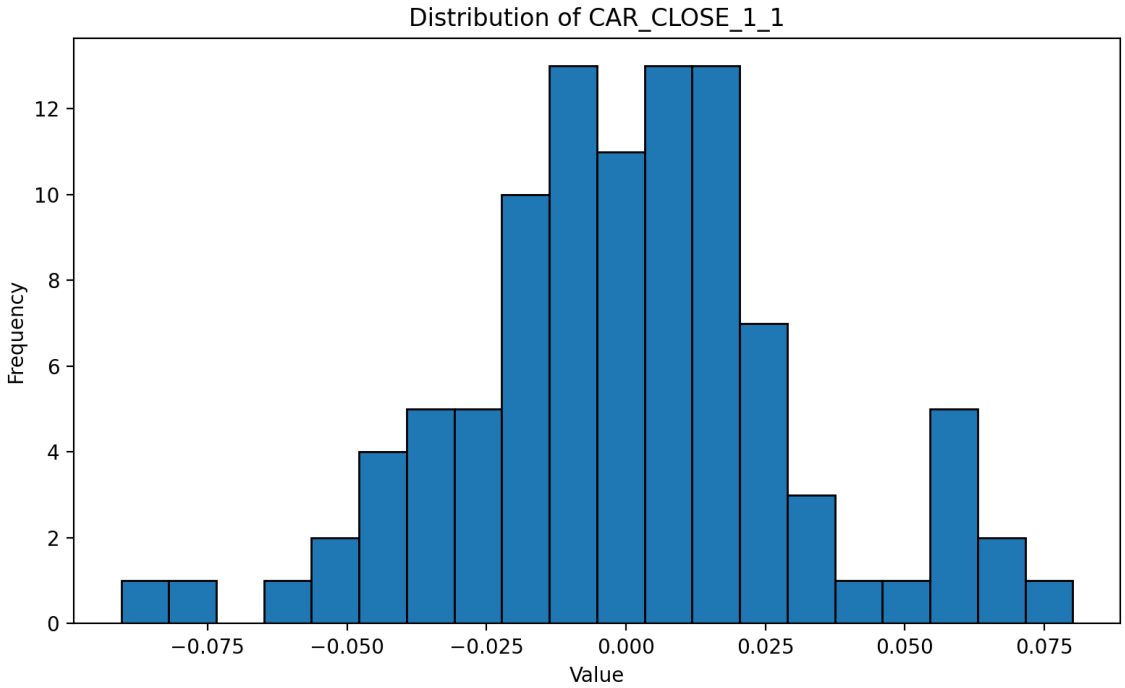

Распределение BHAR_ANN_120 по 137 сделкам.

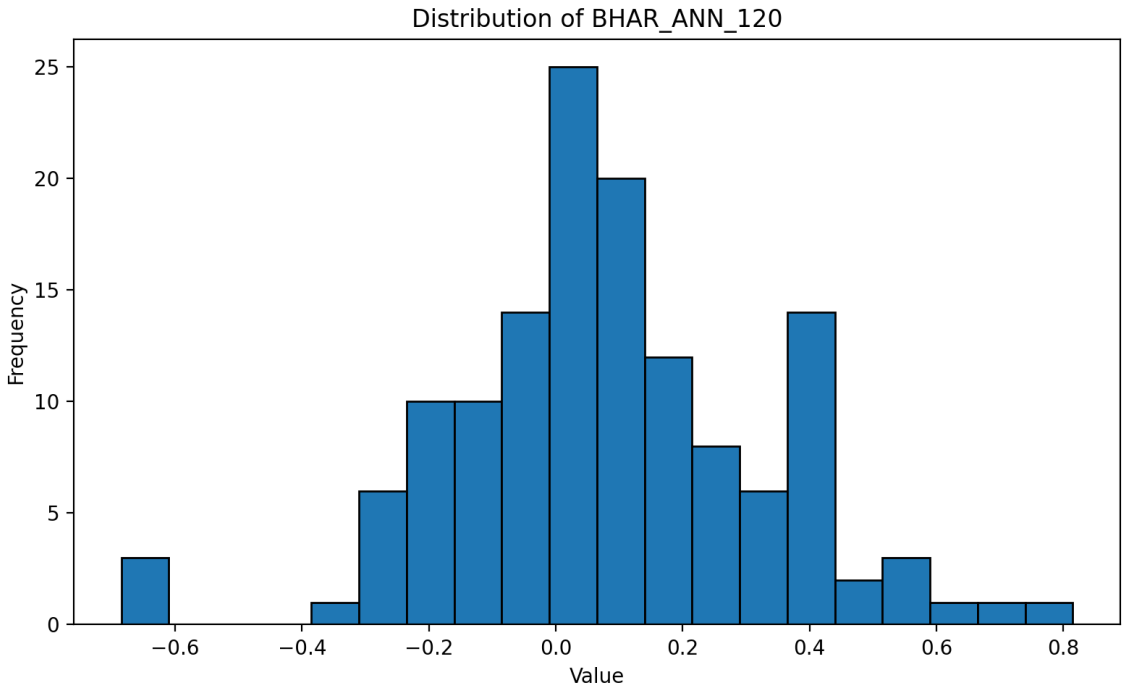

7. Ограничения и корректность интерпретации

Ограничения исследования также важны для интерпретации результатов. Во-первых, для внутридневного анализа даты закрытия сделки отсутствует отдельная внутридневная панель, поэтому соответствующие показатели не рассчитывались. Во-вторых, для 65 сделок дневные панели не покрывали дату закрытия, поэтому анализ вокруг закрытия сделки был доступен не для всей выборки. В-третьих, гипотезы об экосистемных сделках, сделках в рамках основного бизнеса и диверсификационных мотивах не были корректно протестированы, поскольку в текущих исходных данных отсутствует устойчивая содержательная разметка этих типов сделок.

8. Итоговые выводы

В целом исследование показывает, что российский рынок не демонстрирует ярко выраженной мгновенной переоценки акций покупателей в момент объявления M&A-сделок, однако фиксирует статистически значимый предсобытийный рост котировок и положительный среднесрочный долгосрочный эффект после стадии объявления и стадии закрытия сделки. Это означает, что экономическая эффективность сделок проявляется не столько в момент новостного шока, сколько в более длинном окне, а также частично закладывается в цены еще до официального объявления.