Organización de las Naciones Unidas para la Alimentación y la Agricultura

FONDO VERDE PARA EL CLIMA

Ministerio de Economía Argentina

GREEN CLIMATE FUND

Curso de Autoaprendizaje:

Introducción al Fondo Verde para el Clima

Unidad 1:

Generalidades del Fondo Verde para el Clima

FAOCapacitación

Objetivos de aprendizaje:

1. Comprender el funcionamiento del Fondo Verde para el Clima (FVC), su forma de trabajo y las políticas con las que se rige.
2. Diferenciar entre las prioridades de inversión y áreas de resultados del FVC, incluidos los instrumentos financieros que maneja.
3. Explicar la gobernanza del FVC y el rol que cumplen los diferentes actores.
4. Comprender aspectos fundamentales para el desarrollo de propuestas.

La Unidad 1 se compone de los siguientes temas:

- Tema 1: Estructura de gobernanza del FVC
- Tema 2: Áreas de acción en las que el FVC invierte en proyectos
- Tema 3: Políticas que guían las operaciones y procesos del FVC
- Tema 4: Acceso al Financiamiento
- Tema 5: Criterios de inversión del FVC

INTRODUCCIÓN

El Fondo Verde para el Clima (FVC), se estableció en el año 2010 en la décimo sexta Conferencia de las Partes – COP16 (COP, por sus siglas en inglés), como la entidad operativa del mecanismo financiero de la Convención Marco de las Naciones Unidas para el Cambio Climático (CMNUCC).

Tiene como objetivo:

Promover el cambio de paradigma hacia un desarrollo bajo en emisiones y resiliente al clima, brindando apoyo a los países en desarrollo para que reduzcan sus emisiones de gases de efecto invernadero (GEI) y se adapten a los impactos del cambio climático.

Entre sus actividades más relevantes, el FVC **otorga financiamiento a los países en desarrollo** para proyectos y programas de mitigación y adaptación al cambio climático.

El Fondo Verde para el Clima

Rinde cuentas ante la Conferencia de las Partes (COP) de la Convención, la cual proporciona anualmente orientación sobre sus políticas, prioridades y criterios de elegibilidad.

Cumple un papel clave en la canalización de recursos financieros para **catalizar las finanzas climáticas, tanto públicas como privadas**, a nivel internacional, regional y nacional.

Ofrece financiamiento climático según los **lineamientos estipulados en su Marco de Inversión,** el cual se pone a disposición de los países en desarrollo a través de **Entidades Acreditadas.**

Más información:

Haga clic sobre la imagen para ver en línea el sitio web **https://www.greenclimate.fund/about**

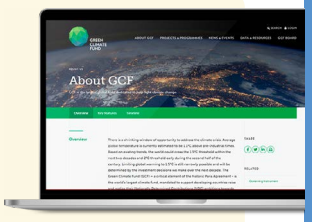

Tiene el **mandato** de invertir sus recursos en forma equitativa tanto en mitigación como adaptación.

1.- ESTRUCTURA DE GOBERNANZA DEL FVC

1.1.-Estructura Internacional

El Fondo Verde para el Clima posee una estructura de gobernanza tanto a nivel internacional, como nacional. En el primer caso, está conformada por una Junta Directiva, una Secretaría y las Unidades Independientes.

Junta Directiva

Conformada por 24 miembros (y 24 miembros alternos) la mitad proveniente de países desarrollados y la mitad de los países en desarrollo, tiene a su cargo la definición de políticas de financiamiento y gobernanza, la aprobación de proyectos y la acreditación de agencias implementadoras. **Más información**.

Secretaría

A cargo de la revisión y aprobación de las propuestas del programa de preparación o *Readiness Programme* y de los fondos preparatorios para proyectos (PPF), el análisis y preselección de proyectos y programas enviados al FVC que posteriormente pueden ser presentados al Panel Asesor Técnico independiente (ITAP, por sus siglas en inglés: *Independent Technical Advisory Panel)* y luego al Directorio (Junta del FVC) para su aprobación, además de la revisión preliminar de propuestas para la acreditación, entre otras funciones. La sede se encuentra ubicada en Songdo, República de Corea.

El apoyo técnico de segundo nivel es proporcionado por las siguientes divisiones.

- La **División de Programación de Países** responsable de brindar apoyo en la creación de proyectos y programas priorizados por los países mediante sus Autoridades Nacionales Designadas o Puntos Focales a través de los programas de país y los programas de trabajo de entidades;
- La **División de Mitigación y Adaptación** brinda conocimientos técnicos especializados en las ocho áreas de resultados de mitigación y adaptación para Notas Conceptuales y propuestas de financiación de los sectores público y privado;
- La **División del Fondo para el Sector Privado** involucra al sector privado local e internacional para apoyar proyectos de mitigación y adaptación al cambio climático en los países en desarrollo. Su función es financiar proyectos altamente transformadores y movilizar inversiones privadas e institucionales para reducir el riesgo y apoyar la acción contra el cambio climático.
- La **División de Gestión de Cartera** garantiza la entrega oportuna de proyectos/programas y que el FVC aprenda de la experiencia para ofrecer resultados sostenibles a través de enfoques de gestión adaptables que identifican problemas y mejoran la ejecución de proyectos de acuerdo con los objetivos del FVC.

- La **División de Asuntos Exteriores** tiene por objetivo promover el posicionamiento estratégico del FVC como socio de elección para el financiamiento climático para impulsar la acción climática global. Para lograrlo ayuda a impulsar una narrativa convincente para el fondo, apoya la reposición y la movilización de recursos, y mantiene y amplía las asociaciones y el compromiso externo.
- La **División de Servicios de Apoyo** brinda una gama de servicios corporativos para permitir que el FVC lleve a cabo sus actividades diarias con eficiencia e integridad financiera, incluida la gestión financiera, la gestión de eventos y viajes, la administración, las TIC, las adquisiciones y la función de tesorería.

Para más información: **https://www.greenclimate.fund/about/secretariat#structure**

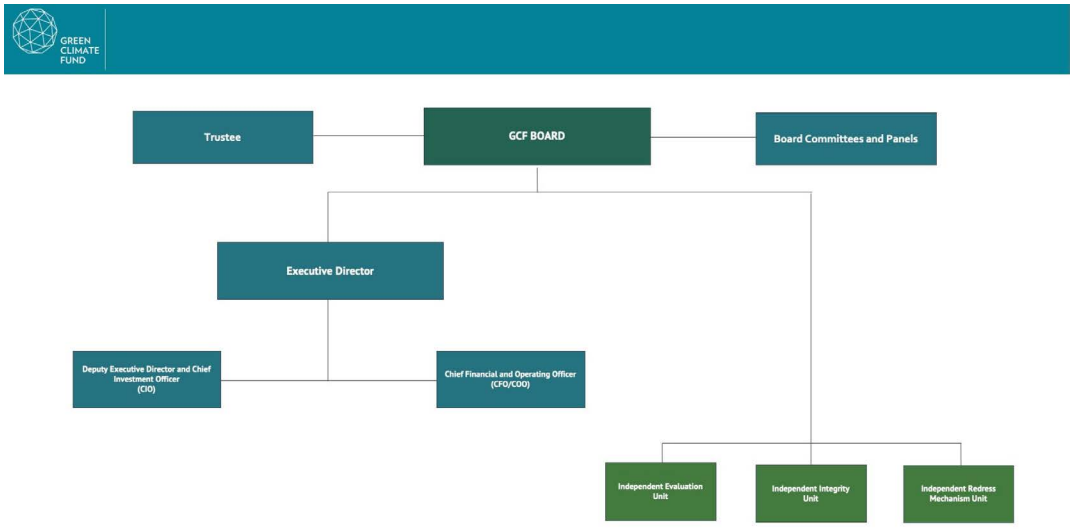

Unidades Independientes del FVC

Las Unidades Independientes del FVC son tres y se detallan a continuación:

A. Unidad de Evaluación Independiente: Garantiza que el FVC sea responsable y eficaz. Lleva a cabo evaluaciones independientes de las actividades del FVC para garantizar su responsabilidad y sintetiza los aprendizajes de evaluaciones rigurosas y de alta calidad para respaldar la eficacia y eficiencia del Fondo. Opera independientemente de la Secretaría del Fondo.

B. Unidad de Integridad Independiente: Garantiza que todo el personal del FVC, las partes interesadas externas, las entidades implementadoras y los intermediarios vinculados con el mismo, se adhieran a los más altos estándares de integridad para salvaguardar el uso legal y eficiente de los recursos del Fondo. La unidad busca disuadir la ocurrencia de fraude, corrupción y otras prácticas prohibidas en las actividades financiadas por el FVC, mediante el establecimiento de políticas de integridad.

C. Unidad Independiente del Mecanismo de Reparación: Esta unidad aborda las quejas de personas que consideran haberse visto afectadas negativamente por proyectos o programas financiados por el FVC. La IRMU también acepta solicitudes de reconsideración de países en desarrollo cuyas propuestas de financiamiento han sido denegadas por la Junta Directiva.

1.2.- Estructura Nacional

Los agentes que desean acceder a recursos del FVC deben buscar una entidad acreditada y consultar con las Autoridades Nacionales Designadas (AND), para desarrollar o hacer parte de propuestas de financiamiento, las cuales pueden pertenecer al sector público o al sector privado.

Toda entidad pública de gobierno, de cualquier nivel, puede acceder a financiamiento del Fondo, en forma directa o indirecta, ya sea como Entidad Acreditada o vía una Entidad Acreditada, respectivamente.

1.2.1.-**Autoridades Nacionales Designadas (AND) y/o Puntos Focales (PF)**: sirven de enlace entre el FVC y los países en desarrollo.

La Autoridad Nacional Designada (AND) es el punto de comunicación entre los países y el FVC. Su rol es asegurar que las actividades apoyadas por el FVC estén alineadas con las prioridades y objetivos estratégicos de desarrollo sostenible a nivel nacional, con especial énfasis en cambio climático.

De acuerdo con las políticas de gobernanza del FVC, la AND tiene las siguientes funciones:

- **Analizar:** Estratégicamente, la programación del país, teniendo en cuenta sus políticas y prioridades, así como las implicaciones locales de las actividades y decisiones del FVC.
- **Convocar:** A los actores públicos, privados y de la sociedad civil para identificar áreas prioritarias a ser financiadas por el FVC.
- **Enviar:** Las solicitudes formales al FVC, a través de:
  - **cartas de no objeción** para las propuestas de: (i) preparación de proyectos, (ii) de financiamiento, y (iii) de acceso a los fondos preparatorios de Readiness.
  - **cartas de nominación** para las agencias nacionales y regionales que busquen acreditarse ante el FVC.
- **Implementar:** El proceso de evaluación local de las distintas propuestas.

Es importante resaltar el rol central que tienen las Autoridades Nacionales Designadas, ya que tienen que estar **involucradas y representar las prioridades de los países en vía de desarrollo en todas las operaciones y a lo largo de la programación de los recursos.**

Funciones estratégicas de la AND

Garantizar la alineación con las estrategias y políticas nacionales

- Articular los retos del cambio climático;
- Identificar posibles carencias y oportunidades de financiación.

Desarrollar, y gestionar el Procedimiento de No Objeción (PNO)

- Dirigir el proceso para identificar y acordar los criterios del PNO alineados con FVC, así como con las Contribuciones Determinadas a Nivel Nacional (NDC).

Dirigir Proceso del FVC en el país

- Alinear las prioridades nacionales con los criterios de inversión del FVC;
- Identificar oportunidades para utilizar la financiación del clima;
- Seleccionar socios estratégicos para contribuir a los logros.

Apoyar el desarrollo de la cartera de proyectos

- Emitir cartas de no objeción;
- Convocar reuniones anuales para revisar los avances;
- Promover el desarrollo de proyectos relevantes y de alto impacto.

Proceso de consulta inclusivo

1.2.2.-Entidades Acreditadas (EA)

Las Entidades Acreditadas se asocian con el FVC para implementar proyectos. Guiadas por el marco de inversión del FVC y las prioridades de los gobiernos de los países en desarrollo, las EA trabajan junto a ellos para diseñar proyectos y presentar propuestas de proyectos y programas a ser financiados por el FVC. Pueden ser públicas, privadas, no gubernamentales, locales, nacionales, regionales o internacionales.

Existen:

- **Entidades de Acceso Directo (EAD):** Instituciones nacionales o regionales, públicas o privadas provenientes de países en desarrollo.
- **Entidades de Acceso Internacional (EAI):** Entidades acreditadas para operar en múltiples países o regiones.

Las Entidades Acreditadas (EA) son instituciones u organizaciones que están acreditadas por el FVC a través del **proceso de acreditación.** Sólo las EA pueden **presentar propuestas de financiamiento (PF) y solicitar recursos de la Facilidad de Preparación de Proyectos (FPP).**

Las EA desarrollan y envían propuestas de proyectos/programas para la evaluación y aprobación del FVC. A su vez, tienen la responsabilidad legal, de implementar, supervisar y monitorear la ejecución y gestión de los proyectos y programas aprobados por el Fondo y la responsabilidad de implementar las políticas del Fondo y de asegurar que las entidades ejecutoras las cumplan.

Existen **dos modalidades de acreditación:**

Acceso directo

Entidades nacionales y regionales, las cuales para postularse al FVC requieren **carta de nominación**.

Acceso internacional

Entidades internacionales que no requieren dicha carta. **Las AND pueden solicitarle a una EA que actúe como su socio de implementación** para una propuesta específica de apoyo preparatorio, aunque no necesariamente debe ser una EA.

Cabe destacar que los países pueden acceder a los recursos del Fondo a través de múltiples entidades simultáneamente.

Por su parte, las **Entidades Ejecutoras** son aquellas que ejecutan la totalidad o parte de las actividades financiadas por el FVC, vía una Entidad Acreditada.

Los **Agentes que desean acceder a recursos para financiar proyectos/programas** deben buscar una entidad acreditada y consultar con las AND para desarrollar o ser parte de propuestas de financiamiento, estas pueden pertenecer al sector público o al sector privado.

- **Autoridad Nacional Designada**
  - Elabora Programa País
  - Emite Carta de No Objeción
- **Entidades acreditadas**
  - Solicitan recursos para facilidad de preparación de proyectos
  - Elaboran y presentan propuestas de financiamiento
- **Entidades ejecutoras**
  - Ejecutan total o parcialmente las actividades financiadas

En resumen, la estructura del FVC a Nivel Nacional, queda confeccionada de la siguiente manera:

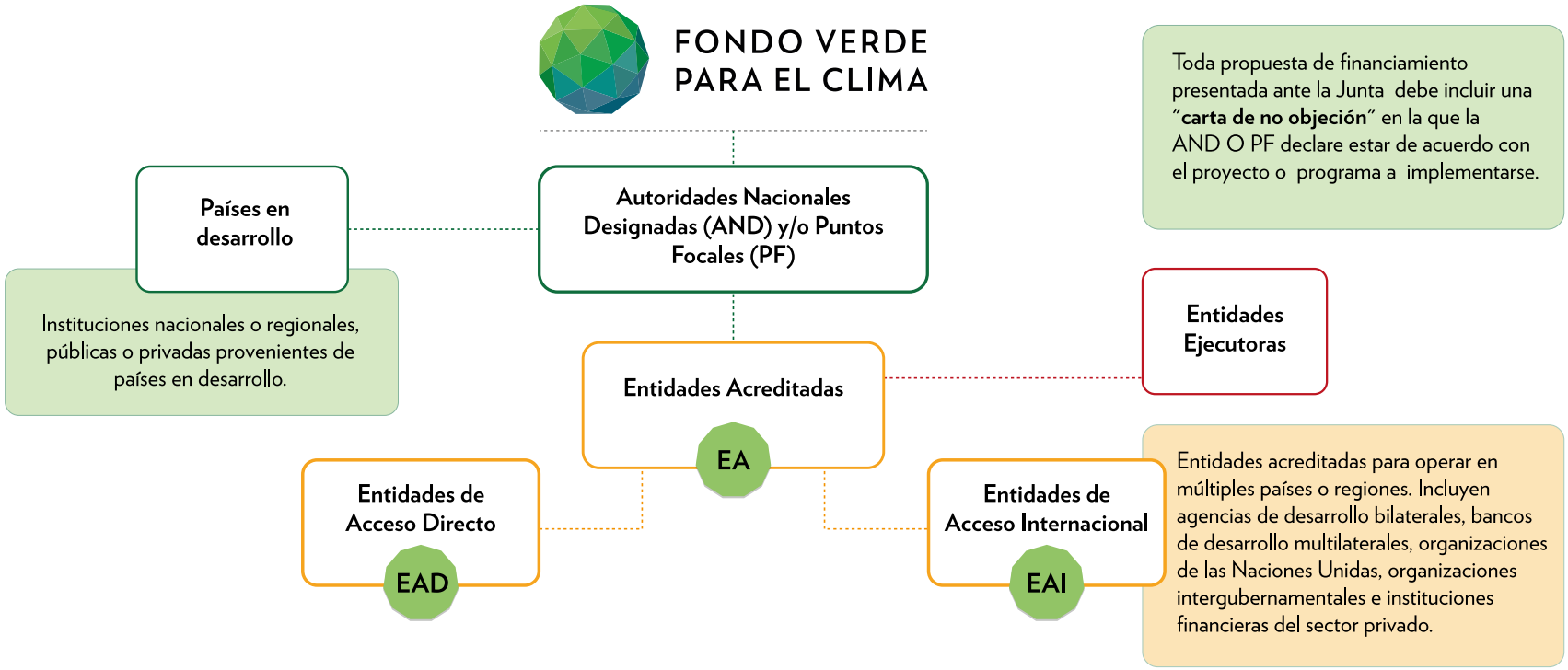

Fuente: Elaboración propia.

Cabe destacar que la arquitectura del Fondo consiste en que los países desarrollados contribuyan con recursos para apoyar a los países en vía de desarrollo en proyectos de mitigación y adaptación. Dichos recursos son canalizados mediante las Entidades Acreditadas, quienes, dependiendo de su nivel de acreditación, podrán utilizar distintos montos e instrumentos financieros.

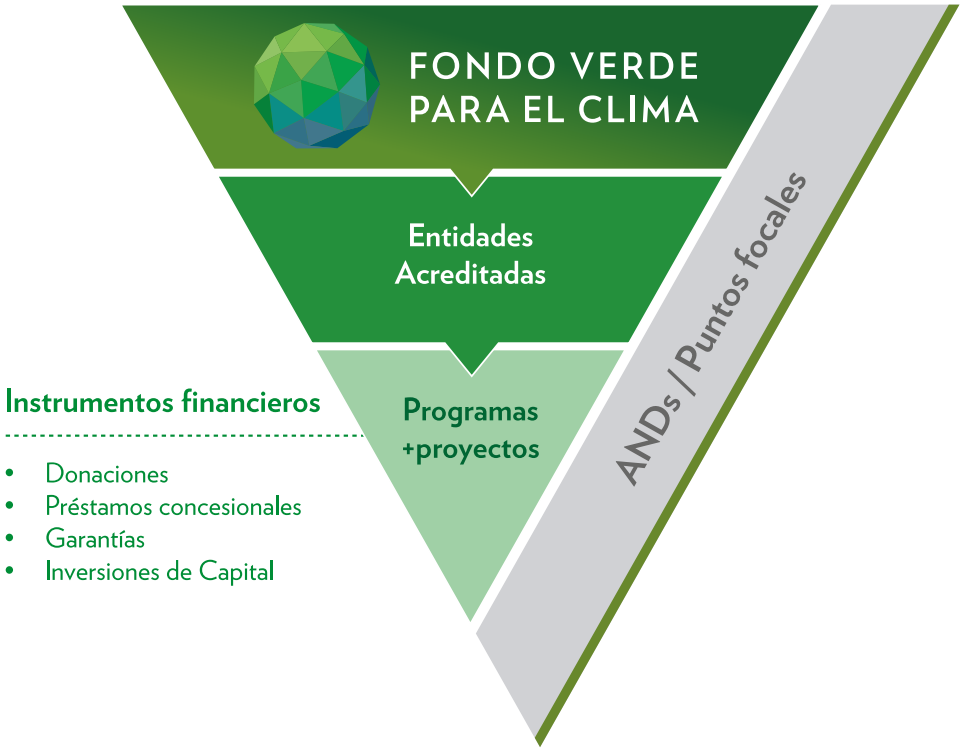

Fuente: Elaboración propia.

2.- ÁREAS DE ACCIÓN EN LAS QUE EL FVC INVIERTE EN PROYECTOS

El FVC invierte en ocho áreas de resultados que abarcan cuatro áreas de impacto estratégico de mitigación y cuatro de adaptación.

Mitigación

- Generación y acceso a energía
- Bosques y uso de la tierra
- Transporte
- Infraestructura, ciudades, industrias y equipos

Adaptación

- Ecosistemas y servicios ecosistémicos
- Salud, seguridad alimentaria e hídrica
- Infraestructura resilente
- Medios de vida de las personas y comunidades

Generación y acceso a energía:

El sector energético es uno de los mayores contribuyentes a las emisiones de gases de efecto invernadero, dada la dependencia mundial de los combustibles fósiles. Al mismo tiempo, cientos de millones de personas aún carecen de acceso a la electricidad y un tercio de la población mundial carece de acceso a fuentes de energía limpia para cocinar.

Bajo la transición energética, el FVC aumenta la inversión en energía renovable y eficiencia energética. Para promover la energía renovable, el FVC se enfoca en tres áreas principales: generación de energía a partir de fuentes renovables como la eólica, solar, geotérmica, hidroeléctrica y bioenergía sostenible; transmisión, distribución y almacenamiento de energía eficiente y confiable; y promover el acceso a la energía limpia de una manera que promueva el desarrollo sostenible y la resiliencia climática al tiempo que reduce las emisiones.

En cada una de estas áreas, el FVC logra resultados al:

- Apoyar la planificación y programación transformadora;
- Catalizar la innovación climática a través de modelos comerciales innovadores y emplear tecnologías innovadoras de alto impacto;
- Movilizar fondos a escala mediante la eliminación de riesgos de las inversiones y desbloquear el capital local; y
- Compartir el conocimiento de las innovaciones exitosas y los esfuerzos de movilización de fondos a escala y desarrollar la experiencia climática de las instituciones financieras para replicarlos.

A escala global, la eficiencia energética aborda problemas críticos en la producción, transformación, entrega y consumo de energía. Es un enfoque esencial para mitigar el cambio climático mediante la reducción de las emisiones de CO2 relacionadas con la energía, así como la reducción y compensación del crecimiento de la demanda de energía.

El FVC ha identificado las siguientes tres vías de cambio de paradigma para proyectos o programas de eficiencia energética:

1. Aumentar la eficiencia energética industrial.
2. Mejorar la eficiencia energética "espacial".
3. Catalizar el recambio de electrodomésticos/equipos por otros de mayor eficiencia.

Para mayor información visite:
https://www.greenclimate.fund/results/energy-generation-access

Bosques y uso de la tierra:

Los bosques son cruciales para reducir las emisiones de gases de efecto invernadero y mejorar la adaptación al cambio climático. Los bosques saludables son más resistentes a los impactos climáticos. Sin embargo, la pérdida de la cubierta forestal continúa rápidamente, contribuyendo con aproximadamente el 13 por ciento de las emisiones netas de carbono anuales a nivel mundial, en su mayoría relacionadas con la deforestación tropical y la gestión forestal insostenible.

El FVC contribuirá al cambio de paradigma en el sector forestal y de uso de la tierra desde tres líneas:

1. Proteger los bosques y paisajes naturales;
2. Restaurar los bosques degradados y otros paisajes; y
3. La gestión sostenible de los paisajes forestales productivos.

Mediante estas líneas se busca:

1. La reducción de las emisiones derivadas de la pérdida y degradación de los bosques;
2. El Abordaje de los impulsores de la deforestación desde un enfoque de paisaje, especialmente la agricultura;
3. El Aumento de la resiliencia de la población local y los bosques frente al cambio climático mediante la protección y restauración de ecosistemas y paisajes forestales;
4. La mejora en los medios de subsistencia de las comunidades y las personas que dependen de los bosques.

Para mayor información visite:
https://www.greenclimate.fund/results/forests-land-use

Transporte:

El sector del transporte, que representa casi una cuarta parte de todas las emisiones de CO2 relacionadas con la energía a nivel mundial, contribuye significativamente a la crisis climática.

Entre los diferentes modos de transporte, los vehículos de carretera representan casi el 75% de las emisiones de dióxido de carbono del transporte y la aviación el 10%. Además, el problema se complica por la falta de acceso a sistemas de transporte público convenientes, eficientes y de bajas emisiones en los países en desarrollo.

Las inversiones del FVC en esta área de resultados tienen como objetivo promover el transporte público de bajas emisiones, la electrificación de los sistemas de transporte y el despliegue de combustibles de emisiones cero de nueva generación para alejarse no sólo del uso de vehículos de ocupación individual, sino también de los vehículos de combustibles fósiles.

Los fondos también se disponen para garantizar el diseño y la ejecución de proyectos de desarrollo orientado al tránsito (por ejemplo, el desarrollo de espacios habitables multiusos en torno a las estaciones de metro) y la promoción del transporte no motorizado (por ejemplo, bicisendas y pasarelas peatonales).

Para mayor información visite:
https://www.greenclimate.fund/results/transport

Infraestructura, ciudades, industrias y equipos:

Con la rápida urbanización que tiene lugar en todo el mundo, las ciudades ofrecen riesgos y oportunidades cuando se trata de abordar la crisis climática. En los llamados 'sistemas lineales', las ciudades consumen más del 75 por ciento de los recursos naturales, producen más del 50 por ciento de los desechos globales y son responsables, directa e indirectamente, de emitir entre el 60 y el 80 por ciento de los gases de efecto invernadero.

Las inversiones en esta área de resultados apoyan tanto la modernización de edificios existentes y recintos de la ciudad como la construcción de nuevos edificios y distritos verdes. Las ciudades podrían contribuir al objetivo de limitar el aumento de la temperatura a nivel global a menos de 1,5 °C, mejorando la eficiencia energética los activos inmobiliarios y sus infraestructuras asociadas.

Los códigos de construcción pueden hacer que las áreas urbanas sean efectivos sumideros de carbono. Los estándares de diseño pasivo y el uso de materiales reciclables y renovables pueden además mejorar la eficiencia energética de los edificios.

Para mayor información visite:
https://www.greenclimate.fund/results/buildings-cities-industries-appliances

Ecosistemas y servicios ecosistémicos:

Los ecosistemas están formados por comunidades de plantas, animales y microorganismos (incluidos, por ejemplo, selvas tropicales, arrecifes de coral, tierras agrícolas y bosques gestionados), mientras que los bienes y servicios de los ecosistemas son los beneficios que éstos proporcionan a la sociedad humana (por ejemplo, suministro de agua e inundaciones y tormentas).

La degradación de los ecosistemas y los impactos del cambio climático liberan el carbono almacenado en la biomasa y los suelos y aumentan el riesgo de colapso ecológico.

El FVC busca aumentar las inversiones en ecosistemas mediante el apoyo a medidas de gran escala que protegen, restauran y gestionan estas áreas con el fin de incrementar la capacidad de adaptación y reducir las emisiones de GEI.

Para ello, el FVC se centra en dos áreas principales:

1. La gestión de ecosistemas terrestres y de agua dulce.
2. La gestión de las zonas costeras y marinas basada en los ecosistemas.

Para mayor información visite:
https://www.greenclimate.fund/results/ecosystems-ecosystem-services

Salud, seguridad alimentaria e hídrica:

Para el FVC, la transformación hacia sistemas agrícolas y alimentarios resilientes y con bajas emisiones puede lograrse a través de tres vías de inversión que cambian paradigmas:

1. Promover una agricultura resiliente;
2. Facilitar servicios de asesoramiento y gestión de riesgos informados sobre el clima; y
3. Reconfigurar los sistemas alimentarios.

A su vez, el FVC ofrece un enfoque de cuatro vertientes para ayudar a los países en vías de desarrollo a impulsar la implementación en este tema:

1. **Planificación y programación transformadora:** El FVC tiene como objetivo:
   - Fortalecer la capacidad de los países en desarrollo para emprender una planificación integrada del desarrollo agrícola, mitigar los riesgos de mala adaptación y maximizar las sinergias y los co-beneficios conjuntos de adaptación y mitigación;
   - Poner en marcha marcos de políticas propicios que respondan a la comunidad;

- Emprender cambios de política, como reformas de los subsidios, de manera inclusiva;
- Identificar y diseñar inversiones climáticas transformadoras en el sector agrícola y de seguridad alimentaria para realizar las NDA y los Planes Nacionales de Adaptación (NAP) de los países;
- Apoyar servicios de extensión, seguros y programas de protección social,
- Co-diseñar sistemas de entrega para satisfacer las necesidades de los usuarios.

Tales acciones preparan al país para la inversión del FVC y desarrollan su capacidad para buscar otras fuentes de financiamiento.

2. **Catalizar la innovación climática:** El FVC invierte en modelos comerciales, tecnologías, prácticas e instrumentos financieros innovadores y de alto potencial para escalar. Es importante aprovechar las tecnologías digitales emergentes y fortalecer las capacidades nacionales para empoderar a los agricultores y las empresas agrícolas para que brinden servicios de información climática de nuevas maneras; y ayudar a los países a desarrollar instrumentos de financiación innovadores, como los seguros basados en índices meteorológicos.
3. **Movilización de financiación a escala:** Esto incluye una gama de instrumentos de financiación combinados y una estructuración innovadora para reducir el riesgo y catalizar la financiación pública y privada a escala.
4. **Creación de coaliciones y conocimientos para aumentar el éxito:** FVC apoya la difusión y adopción de las mejores prácticas, metodologías y estándares para la inversión climática transformadora para replicar y ampliar la acción, y aprovecha las asociaciones y coaliciones para extender las prácticas exitosas a nuevas áreas, orientando la inversión hacia acciones de alto impacto que mejor se adapten a los diferentes contextos agroecológicos y socioeconómicos.

Además, en la transformación hacia sistemas de salud adaptables al clima y de bajas emisiones, el FVC identifica las siguientes dos vías de cambio de paradigma para proyectos y programas:

- Promover sistemas y servicios de salud resilientes al clima y positivos para la naturaleza;
- Facilitar servicios de gestión de riesgos y asesoramiento informados sobre el clima y la acción comunitaria.

Para mayor información visite:
https://www.greenclimate.fund/results/health-food-water-security

Infraestructura resilente:

La infraestructura es clave para muchos sectores, incluidos el transporte, las telecomunicaciones, el agua y la energía, y desempeña un papel importante en la agricultura y la salud.

El FVC sigue seis principios generales para ayudar a los proyectos a implementar una infraestructura resistente al clima, permitiendo así conservar los recursos naturales, proteger a las comunidades y fortalecer el crecimiento económico local y la seguridad.

1. Implementar un enfoque de sistemas de infraestructura;
2. Llevar a cabo evaluaciones de riesgo climático;
3. Abarcar la mitigación, así como la adaptación y la resiliencia;
4. Integrar soluciones basadas en la naturaleza;
5. Llevar a cabo estudios hidrológicos y/o geológicos complejos para la estructuración de la cartera de proyectos; y
6. Evaluación de la capacidad de las instituciones locales.

Para mayor información visite:
https://www.greenclimate.fund/results/infrastructure-built-environment

Medios de vida de las personas y comunidades:

Los medios de vida comprenden las capacidades, los activos y las actividades necesarias para vivir. Un medio de vida es sostenible cuando puede hacer frente y recuperarse de tensiones y choques y mantener o mejorar sus capacidades y activos, sin socavar la base de recursos naturales.

Las inversiones del Fondo en esta área de resultados tienen como objetivo fortalecer la resiliencia en múltiples sectores, evitando un deterioro significativo o restableciendo los medios de subsistencia rápidamente tras una perturbación, especialmente en las áreas relacionadas con la agricultura y la seguridad alimentaria, los ecosistemas y los servicios ecosistémicos, los bosques y el uso del suelo, la seguridad hídrica, así como la información climática y los sistemas de alerta temprana.

Los recursos del FVC también se destinan a las siguientes iniciativas relacionadas con los medios de subsistencia:

- Diversificación de los medios de subsistencia;
- Almacenamiento de alimentos;
- Agrupaciones comunitarias;
- Respuestas de mercado; y
- Redes de seguridad social.

El modelo de financiamiento único de FVC, basado en las siguientes cuatro vías complementarias, está diseñado para desbloquear innovaciones climáticas e inversiones para fortalecer la resiliencia de las personas y comunidades vulnerables.

Para mayor información visite:
https://www.greenclimate.fund/results/livelihoods-people-communities

3.- POLÍTICAS QUE GUÍAN LAS OPERACIONES Y PROCESOS DEL FVC

El FVC cuenta con numerosas políticas para gestionar, programar y desembolsar financiamiento que incluyen la gestión equitativa de los riesgos ambientales y sociales en relación con sus actividades.

Entre las más relevantes se encuentran:

Políticas

- Política de Género
- Política Social y Ambiental
- Política de divulgación de información
- Política de Pueblos Indígenas

Para mayor información visite: **POLÍTICAS RECTORAS DEL FVC**
https://www.greenclimate.fund/about/policies

3.1.- Política de Género

Busca promover un enfoque sensible al género en los procesos y operaciones del FVC.

La misma especifica los principios para conseguir la igualdad de género y el empoderamiento de la mujer mediante un plan de acción, las orientaciones técnicas de apoyo y los requisitos operativos para la participación de las partes interesadas en el diseño, la ejecución y la evaluación de los proyectos.

Las propuestas de financiación deben desarrollar un plan de acción de género e inclusión social que contenga:

- Actividades/acciones con perspectiva de género
- Indicadores de desempeño de género
- Objetivos desglosados por sexo
- Cronograma para la realización de actividades
- Líneas de responsabilidad
- Presupuesto designado para cada actividad

El FVC aplicará la Política de Género en todas sus actividades, incluidas todas las actividades de financiación que llevan adelante los sectores público y privado para la mitigación y adaptación al cambio climático. Los objetivos de la Política de Género engloban a cuatro niveles interconectados:

A nivel de proyecto/cartera:

Abordar y reducir la desigualdad de género, profundizar la participación de las partes interesadas y mejorar la rendición de cuentas a hombres y mujeres para crear oportunidades de subsistencia sostenibles y generar salud, bienestar y resiliencia contra los riesgos y crisis inducidos por el clima.

A nivel sectorial:

Contribuir a la recopilación de datos desglosados por sexo de alta calidad, más completa, sistemática y participativa, al análisis de género cualitativo y cuantificable y los planes de acción, y a una base de conocimientos que respalde los resultados de aprendizaje relacionados con el género.

A nivel nacional:

Apoyar y mantener un entorno propicio entre las partes interesadas del FVC —entre ellas, las AND/puntos focales, las EA y los asociados en la ejecución— que se base en los compromisos políticos existentes, las normas ambientales y sociales, y los mecanismos de reparación de agravios para lograr la igualdad de género con arreglo a la decisión B.24/12.

A nivel institucional del FVC:

Adoptar, implementar y documentar el enfoque del FVC para abordar las cuestiones de género en su gobernanza, operaciones y procedimientos diarios, así como en sus marcos de medición del desempeño, de acuerdo con lo estipulado en el Plan de Acción sobre Cuestiones de Género, al tiempo que se conceden los recursos necesarios, financieros y humanos, a fin de garantizar la solidez y eficacia del enfoque.

El siguiente cuadro resume los aspectos a tener en cuenta para la incorporación de la perspectiva de género en los programas/proyectos:

Análisis

- Identificar y analizar las cuestiones de género pertinentes al proyecto.
- Informar los resultados de los diagnósticos de género nacionales/regionales o emprender un análisis específico del proyecto.
- Reflejar los resultados de las consultas sobre los objetivos o componentes del proyecto con las mujeres/niñas/hombres/niños y/o ONGs de género.

Acciones

- Mostrar cómo se espera que las intervenciones estrechen las disparidades existentes.
- Incluir acciones concretas o específicas que aborden las necesidades y restricciones de mujeres, niñas, hombres o niños.
- Incluir acciones para contrarrestar los riesgos de impacto de género adversos.

Monitoreo y Evaluación

- Proponer la recopilación de indicadores desglosados por sexo y/o.
- Incluir una estregia de evaluación que analizará los impactos específicos de género del proyecto.

Más información:

Para mayor información revise el documento "**Política de Género**" haciendo clic en la imagen.

3.2.- Política Social y Ambiental

Esta política orienta al FVC en cómo integrar las consideraciones ambientales y sociales en la toma de decisiones para gestionar riesgos y mejorar los resultados de los proyectos y programas financiados. Expresa y explica los compromisos, principios y estándares frente a los cuales el FVC coordina de manera efectiva y justa, los riesgos y efectos tanto ambientales como sociales, y a su vez, mejorará los resultados de las actividades que sean financiadas por dicho Fondo.

Se exigirá a través de esta política que en todas las actividades financiadas se contraigan los siguientes compromisos:

A. Evitar y, cuando ello no sea posible, mitigar los efectos perjudiciales para las personas y el ambiente;

B. Mejorar el acceso equitativo a los beneficios del desarrollo;

C. Prestar la debida consideración a las personas que se encuentran en posición o situación de vulnerabilidad. Así como a las poblaciones, las personas y los grupos marginados, entre ellos las mujeres, las niñas, las comunidades locales, los pueblos indígenas, y demás grupos de personas e individuos marginados que se ven o podrían verse afectados por las actividades financiadas por el FVC y quienes son especialmente vulnerables a la explotación u a otros efectos imprevistos del proyecto que podrían ser perjudiciales.

La política expresa los compromisos del FVC para con el desarrollo sostenible, ahonda en el modo en que el FVC incorpora las cuestiones ambientales y sociales en sus procesos y actividades, y establece las funciones y responsabilidades, incluidos los requisitos para cumplir estos compromisos.

A tales efectos, la política define cómo el FVC gestionará los riesgos y efectos ambientales y sociales, y cómo promoverá la sostenibilidad general de sus operaciones e inversiones en consonancia con sus obligaciones derivadas del derecho nacional e internacional y demás estándares pertinentes.

Más información:

Para mayor información revise el documento "**Política Ambiental y Social**" haciendo clic en la imagen.

3.3.- Política de divulgación de información

Esta política está orientada a garantizar la transparencia en las actividades del FVC mediante la difusión eficaz y proactiva de información a las partes interesadas y al público, y se basa en los siguientes principios:

- **Principio 1:** Maximizar el acceso a la información.
- **Principio 2:** Excepciones limitadas. Todas las excepciones a la divulgación de información se sustentarán en la posibilidad de que el daño potencial a los intereses, las entidades o las partes que pudiera provocar la divulgación de la información superaría los beneficios, o bien de que el FVC esté obligado por ley a no divulgar la información o haya recibido información de terceros que está claramente clasificada como confidencial
- **Principio 3:** Acceso simple y amplio a la información.
- **Principio 4:** Explicación de las decisiones y el derecho a revisión. Cuando se rechace una solicitud de acceso a la información, el FVC brindará una explicación de su decisión.

El FVC pretende maximizar el acceso a la información que genera o posee y, por lo tanto, divulgará toda la información que no aparezca en la lista de excepciones. El propósito de la política no es armar una lista de la información que se vaya a revelar, sino establecer una definición clara de la información que no va a divulgar.

El FVC aplicará una presunción en favor de la divulgación de toda la información y los documentos relativos al FVC y a sus actividades de financiación.

Todos los documentos en posesión del FVC, que estén sujetos a divulgación en conformidad con esta política, se publicarán en el sitio web del FVC o en otros medios apropiados, o bien se entregarán a quienes los soliciten, en aras de brindar al público un panorama claro del trabajo del FVC y de la manera que administra los recursos financieros que recibe de fuentes públicas y privadas, entre otras.

Por cuestión de principios, el FVC compartirá la mayor parte de la información que posee con las partes interesadas y el público en general, ya sea de oficio o a instancia de parte, lo que estará sujeto a las excepciones específicas a la presunta divulgación. El plazo de divulgación de los distintos tipos de información puede variar, según la naturaleza de la información.

Más información:

Para mayor información revise el documento "**Política de Divulgación de Información del GCF**" haciendo clic en la imagen.

3.4.- Política de Pueblos Indígenas

La Política de Pueblos Indígenas del FVC reconoce el contexto de vulnerabilidad de los pueblos indígenas y los integra al proceso de toma de decisión. Tiene como objetivo proveer una estructura que asegure que sus actividades se desarrollan e implementan de modo tal que fomentan el pleno respeto, la promoción y salvaguarda de los pueblos indígenas para que:

- Se beneficien de forma culturalmente apropiada de las actividades y proyectos del FVC.
- No sufran daños ni efectos adversos por el diseño y la implementación de las actividades financiadas por el FVC.

El Instrumento de gobierno del FVC, así como otras políticas como las salvaguardas ambientales y sociales, reflejan la importancia de comprometerse plena y efectivamente con los pueblos indígenas en el diseño, desarrollo e implementación de las actividades a ser financiadas por el Fondo, respetando sus derechos.

La Política le permite al FVC anticipar y evitar cualquier impacto adverso que sus actividades puedan tener sobre los derechos, intereses y bienestar de los pueblos indígenas. Cuando no sea posible evitarlo, minimizar, mitigar y/o compensar de manera adecuada y equitativa dichos impactos, en forma consistente y para mejorar los resultados con el tiempo.

La Política estipula que los proyectos/programas que involucren a pueblos indígenas, según definido en la misma, deberán contener un Plan de Pueblos Indígenas con los siguientes elementos:

Más información:

Para mayor información revise el documento "**Política de Pueblos Indígenas**" haciendo clic en la imagen.

4.- ACCESO AL FINANCIAMIENTO

Su acceso ha sido diseñado para ayudar a que los países en desarrollo accedan a financiamiento y lo integren mejor con sus planes nacionales de acción climática.

En consonancia, existen **cinco modalidades de acceso a recursos de financiación**:

1. El proceso de aprobación de programas y proyectos: **Notas de Concepto y Propuestas de Financiamiento**. **Más información aquí**.
2. El proceso para el acceso al **Fondo para la Preparación de Proyectos**: (PPF por sus siglas en inglés) que provee asistencia técnica y financiera de hasta 1.5 millones de dólares para la preparación de propuestas. **Más información aquí**.
3. **Proceso de Aprobación Simplificado** (SAP por sus siglas en ingles) que busca promover la presentación de Propuestas de Financiamiento por parte de las EAD, entre otras cosas, mediante un programa de asistencia técnica. **Más información aquí**.
4. El Programa de Apoyo Preparatorio: **Readiness Programme** para el desarrollo o apoyo de estrategias, políticas y fortalecimiento de capacidades de actores locales en los países en desarrollo. Esta ventana de financiamiento brinda fondos para fortalecimiento de capacidades, la preparación y actualización de planes nacionales de adaptación. **Más información aquí** y **aquí**.
5. Ventana **Piloto de Pago Basado en Resultados de REDD+**: corresponde a la fase 3 del Programa Global ONU-REDD y consiste en pagos basados en resultados tras la verificación de las reducciones de emisiones. Se trata de una fase en actual período de prueba en varios países. **Más información aquí**.

El Fondo Verde para el Clima ofrece financiamiento a los países en desarrollo mediante una combinación flexible de recursos de donación, préstamos concesionales, garantías e inversión de capital.

Donaciones:

Recursos destinados a financiar inversiones sin que se requiera que los fondos sean reembolsados. Las donaciones son utilizadas a menudo para complementar otros instrumentos financieros del Fondo, como por ejemplo los préstamos concesionales, con el fin de maximizar el impacto de las inversiones y ofrecer asistencia técnica. Las donaciones aprobadas pueden entregarse por adelantado o ser desembolsadas mediante un cronograma basado en incentivos por cumplimiento de metas.

Estos recursos pueden ser utilizados, entre otros, para:

- Cubrir totalmente o parte de los costos de externalidades cuando el costo de abatimiento no alcanza a cubrirse con la generación de ingresos internos de la inversión;
- Cubrir el costo incremental de inversiones en cambio climático;
- Brindar asistencia técnica y fortalecimiento de capacidades;
- Desarrollar estudios de factibilidad;

- Ofrecer desarrollo de capacidades a los intermediarios financieros para apalancar recursos a través de otros instrumentos.

Las donaciones pueden contribuir a la generación de información, al análisis de datos, al desarrollo y diseminación de productos de conocimiento, inversiones en tecnologías, fortalecer capacidades institucionales nacionales y para construir una cartera de proyectos innovadores y sustentable.

En particular, el Programa de Apoyo Preparatorio del FVC apoya las iniciativas impulsadas por los países en desarrollo para fortalecer sus capacidades institucionales, mecanismos de gobernanza y marcos de planificación y programación hacia una agenda de acción climática transformadora a largo plazo. Con este se proporcionan recursos de donación y asistencia técnica a las AND que también pueden ser utilizados para fortalecer otras entidades de gobierno, sector privado, Entidades de Acceso Directo, y comunidades.

Préstamos Concesionales:

Son prestamos bajo el acuerdo de que el dinero será reembolsado bajo condiciones más favorables que aquellas que ofrece el mercado. Este instrumento reduce el costo de capital y el riesgo para todos los participantes ofreciendo tasas de interés concesionales, mayores períodos de gracia y/o de amortización, o una combinación de éstos.

Intrínsecamente, los préstamos concesionales incluyen un componente de donación que puede cuantificarse en función de cuán favorables son las condiciones del préstamo (el "elemento de donación" del préstamo).

Garantías:

Algunas inversiones implican rendimientos que no reflejan adecuadamente el riesgo al cual se exponen. Las garantías ayudan a mitigar o gestionar dichos riesgos. Los instrumentos de garantía son un contrato o compromiso exigible mediante el cual alguna de las partes de una transacción se compromete a que, en caso de que no se cumpla con lo pactado o surja algún inconveniente, se protegerán los derechos del afectado intentando reducir al máximo cualquier perjuicio.

Las garantías pueden cubrir la totalidad de la inversión o solo una parte.

Inversiones de Capital:

Las inversiones de capital consisten en una inversión en un proyecto o activo con el fin de apalancar la deuda y lograr mejores rendimientos. Algunos proyectos tienen importantes riesgos y requisitos financieros que los inversores privados no están necesariamente dispuestos a tomar. Los inversores de capital poseen parte de la empresa o activos y, por lo tanto, dependen de los resultados del proyecto para garantizar un rendimiento financiero sobre sus inversiones.

En el caso de fracaso de un proyecto, los tenedores de deuda involucrados en el proyecto tienen prioridad sobre cualquier rendimiento por sobre los inversores de capital. El instrumento se usa cuando la probabilidad de falla de la inversión es alta, pero aún existe una probabilidad de éxito y, por lo tanto, de retorno al inversor de capital.

5.- CRITERIOS DE INVERSIÓN DEL FVC

Los criterios de inversión definidos por el Fondo Verde para el Clima para la evaluación de propuestas son los siguientes:

1. **Potencial de Impacto/Resultado:** Potencial del programa/proyecto para contribuir con el alcance de los objetivos y áreas de resultados del Fondo.
2. **Potencial de Cambio de Paradigma:** Grado al cual el Fondo puede lograr impactos en desarrollo sostenible más allá de una sola inversión en un proyecto o programa, mediante replicabilidad y escalabilidad. Potencial para un cambio sistémico hacia vías de desarrollo bajo en emisiones y resiliente al clima.
3. **Potencial de Desarrollo Sostenible:** Potencial para generar amplios co-beneficios en al menos dos de las siguientes áreas: económica, social, ambiental, y reducción de las brechas de género; así como habilidad del proyecto o programa de contribuir con el logro de uno o más Objetivos de Desarrollo Sostenible (ODS). x
4. **Necesidades del Receptor:** Considera las vulnerabilidades y las necesidades de financiamiento del país receptor.
5. **Apropiación del País:** Apropiación del país beneficiario y capacidad para implementar el programa o proyecto, en línea con sus políticas, estrategias climáticas e instituciones.
6. **Eficiencia y Efectividad:** Solidez económica y financiera del programa o proyecto, costo-efectividad, movilización de fondos del sector privado.

Más información:

Más información en el apartado: **Access funding del sitio web del Fondo Verde para el Clima**

Haga clic sobre la imagen para visitar el sitio web.

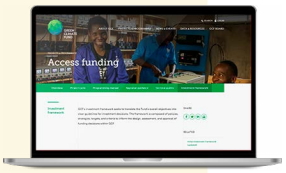

6.- RESUMEN DE LA UNIDAD

- El Fondo Verde para el Clima (FVC), se estableció en el año 2010 en la décimo sexta Conferencia de las Partes – COP16 (COP, por sus siglas en inglés), como la **entidad operativa del mecanismo financiero de la Convención Marco de las Naciones Unidas para el Cambio Climático (CMNUCC).**
- Tiene como **objetivo promover el cambio de paradigma** hacia un desarrollo bajo en emisiones y resiliente al clima, brindando apoyo a los países en desarrollo para que reduzcan sus emisiones de gases de efecto invernadero (GEI) y se adapten a los impactos del cambio climático.
- Entre sus actividades más relevantes, otorga financiamiento a los países en desarrollo para proyectos y programas de mitigación y adaptación al cambio climático.
- El Fondo Verde para el Clima posee una estructura de gobernanza tanto a nivel internacional, como nacional. En el primer caso, está conformada por una Junta Directiva, una Secretaría y las Unidades Independientes.
- En cuanto a su estructura nacional, se encuentran: Autoridades Nacionales Designadas (AND) y/o Puntos Focales (PF), Entidades Acreditadas (EA), Entidades de Acceso Directo (EAD), Entidades de Acceso Internacional (EAI) y Entidades ejecutoras.
- Es importante resaltar el rol central que tienen las Autoridades Nacionales Designadas, ya que **tienen que estar involucradas y representar las prioridades de los países en vías de desarrollo en todas las operaciones y a lo largo de la programación de los recursos.**
- La arquitectura del Fondo consiste en que los países desarrollados contribuyan recursos para apoyar a los países en vías de desarrollo en proyectos de mitigación y adaptación. Dichos recursos son canalizados mediante las Entidades Acreditadas, quienes, dependiendo de su nivel de acreditación, podrán utilizar distintos montos e instrumentos financieros.
- El FVC cuenta con numerosas políticas para recibir, gestionar, programar y desembolsar financiamiento. Entre las más relevantes se encuentran: política de género, política social y ambiental, política de divulgación de información y política de pueblos indígenas.
- Existen **cinco modalidades de acceso a recursos de financiación:** *Notas de Concepto y Propuestas de Financiamiento, Fondo de Preparación de Proyectos (PPF), Programa de Apoyo Preparatorio (Readiness Programme), Proceso de Aprobación Simplificado (SAP) y Pago Basado en Resultados de REDD+.*
- El FVC ofrece financiamiento a los países en desarrollo mediante una combinación flexible de recursos de donación, préstamos concesionales, garantías e inversión de capital.

7.- BIBLIOGRAFÍA

- GCF (2020). GCF Programming Manual. An introduction to the Green Climate Fund project cycle and project development tools for full-size projects.
- MECON (2023). Manual de Operaciones del Fondo Verde para el Clima: Guía para la República Argentina,
- GCF (2022). Sectoral Guide Summaries. Sectoral Guide. Series. Yeonsu: Green Climate Fund.

Organización de las Naciones Unidas para la Alimentación y la Agricultura

FONDO VERDE PARA EL CLIMA

Ministerio de Economía Argentina

Curso de Autoaprendizaje

Introducción al Fondo Verde para el Clima

FAOCapacitación