ଅଧ୍ୟାୟ ୨

ଭାରତର ରାଜନୈତିକ ମାନଚିତ୍ରର ପୁନର୍ଗଠନ

ଚିତ୍ର : ୨.୧ : ଆକାଶରୁ କୁତବମିନାର, ଦିଲ୍ଲୀ ପରିସରର ଦୃଶ୍ୟ

ଆସ ଚିନ୍ତା କରିବା ?

୧. ଏହି ସମୟରେ ବିଦେଶୀ ଆକ୍ରମଣ ଓ ନୂତନ ରାଜବଂଶର ଅଭ୍ୟୁଦୟ କିପରି ରାଜନୈତିକ ସୀମାରେଖାର ପୁର୍ନଗଠନ କରିଥିଲା ?

୨. ଭାରତୀୟ ସମାଜ ଏହି ଆକ୍ରମଣକୁ କିପରି ଗ୍ରହଣ କରିଥିଲା ? ଭାରତୀୟ ଅର୍ଥନୀତି ଏହି ରାଜନୈତିକ ଅସ୍ଥିରତା ସମୟରେ କିପରି ଉପଯୋଜିତ ହୋଇଥିଲା ?

୩. ଏହି ସମୟ ଲୋକଙ୍କ ଜୀବନ ଉପରେ କେଉଁ ସବୁ ପ୍ରଭାବ ପକାଇଥିଲା ?

https://withteachers.in/

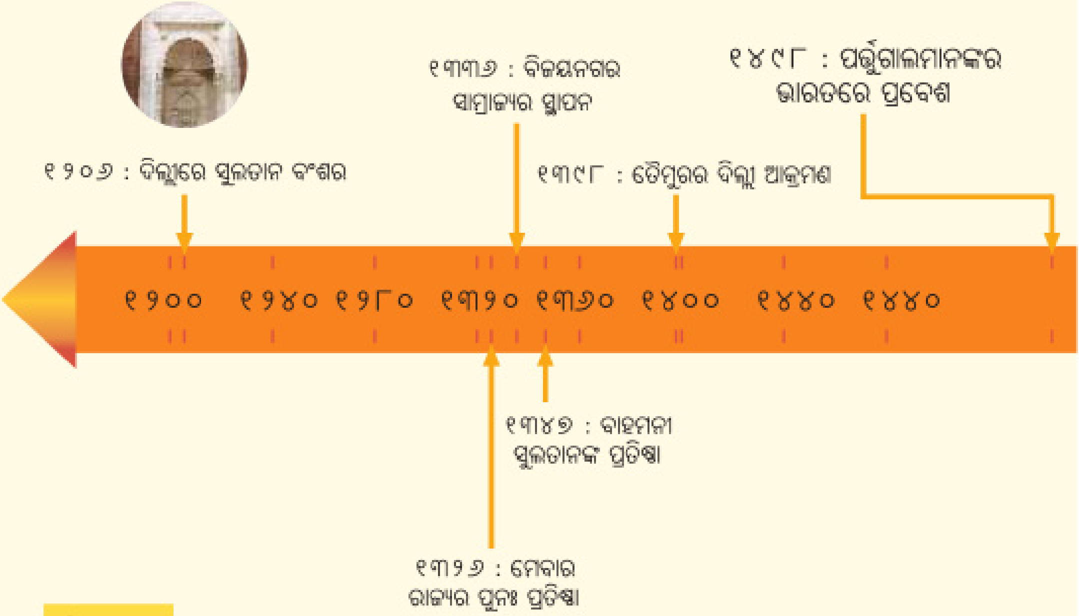

ଚିତ୍ର : ୨.୨

ଏହି ଅଧ୍ୟାୟର କାଳଖଣ୍ଡ ଏବଂ ପର ସମୟକୁ ଭାରତୀୟ ଇତିହାସରେ ମଧ୍ୟଯୁଗର ପରବର୍ତ୍ତୀ ସମୟ ଭାବେ ବିବେଚନା କରାଯାଏ । 'ମଧ୍ୟଯୁଗ' ଶବ୍ଦଟି (ଦୁଇ ଯୁଗର ମଧ୍ୟାବସ୍ଥାକୁ ବୁଝାଏ) ଯାହା ୟୁରୋପର ଇତିହାସରେ ବ୍ୟବହୃତ ହୁଏ, ପ୍ରାୟତଃ ରୋମାନ୍ ସାମ୍ରାଜ୍ୟର ପରମ୍ପରାଠାରୁ (୫ମ ଶତାବ୍ଦୀ) ରୁ ନବଜାଗରଣ ଯାଏଁ (ଚତୁର୍ଦ୍ଦଶ– ଷୋଡ଼ଶ ଶତାବ୍ଦୀ ମଧ୍ୟରେ ୟୁରୋପର ସାଂସ୍କୃତିକ ଜାଗରଣ ଯାହା ଗ୍ରୀକ୍ ଏବଂ ରୋମାନ୍ କଳା ଓ ସାହିତ୍ୟ ପୁନଃ ଆବିଷ୍କାରକୁ ପରିପୁଷ୍ଟ କରିଥିଲା ।) ଆଧୁନିକ ବିଜ୍ଞାନର ଉନ୍ନତି ପୂର୍ବରୁ ଏହାକୁ ଅନ୍ଧକାର ଯୁଗ ଭାବେ ବିବେଚନା କରାଯାଉଥିଲା । ଅବଶ୍ୟ ୟୁରୋପ ଓ ଭାରତର ଇତିହାସ ପୁରାପୁରି ଅଲଗା ଥିଲା, ଏଣୁ ଉଭୟ ଇତିହାସରେ 'ମଧ୍ୟଯୁଗର' ପ୍ରୟୋଗ ଉଚିତ ନୁହେଁ, ଏବଂ ଐତିହାସିକମାନେ ଏଥିରେ ସଦା ସହମତ ହୋଇପାରନ୍ତି ନାହିଁ; ଭାରତରେ ଏହା କେଉଁ ସମୟକୁ ଗ୍ରହଣ କରାଯାଏ ? ଆମେ ସମୟ ସମୟରେ ଏହି 'ମଧ୍ୟଯୁଗୀୟ' ଶବ୍ଦକୁ ବ୍ୟବହାର କରିବା ଯାହାର ସରଳ ଅର୍ଥ ୧ ୧ଶ ଶତାବ୍ଦୀରୁ ୧୭ଶ' ଶତାବ୍ଦୀ ମଧ୍ୟରେ କାଳାଂଶକୁ ବୁଝାଏ ।

ଅତୀତ ଅଧ୍ୟାୟଗୁଡ଼ିକର ବୈଚିତ୍ର୍ୟମୟ ଫର୍ଦ୍ଦଗୁଡ଼ିକରେ ଆମେ ଯଥାସମ୍ଭବ କିଛି ତଥ୍ୟ ଦେବା ପାଇଁ ଚେଷ୍ଟା କରିଅଛୁ । ସେଗୁଡ଼ିକ କିଛି ଗୁରୁତ୍ୱପୂର୍ଣ୍ଣ ତଥ୍ୟକୁ ସୂଚୀତ କରେ । ତୁମେ ବିଭିନ୍ନ ଅଧ୍ୟାୟର ସମୟ ରେଖାକୁ ଜାଣିବା ପାଇଁ ଏଗୁଡ଼ିକ ତୁମ ଲାଗି ସହାୟକ ହେବ । ମାନଚିତ୍ର ଅଧ୍ୟୟନରେ ଏ ସବୁ ତୁମର କଳ୍ପନା କରିବା ଓ ବୁଝିବାରେ ସାହାଯ୍ୟ କରିବ । ଏହା ତୁମକୁ ସେନା, ସାଧାରଣ ଲୋକ, ବ୍ୟବସାୟୀ, ପଣ୍ଡିତ ଓ ଆଧ୍ୟାତ୍ମିକ ବ୍ୟକ୍ତିତ୍ୱଙ୍କ ଦ୍ୱାରା ପରିକ୍ରମା କରାଯାଇଥିବା ଭୂଗୋଳ ସହିତ ପରିଚିତ କରିବ ।

https://withteachers.in/

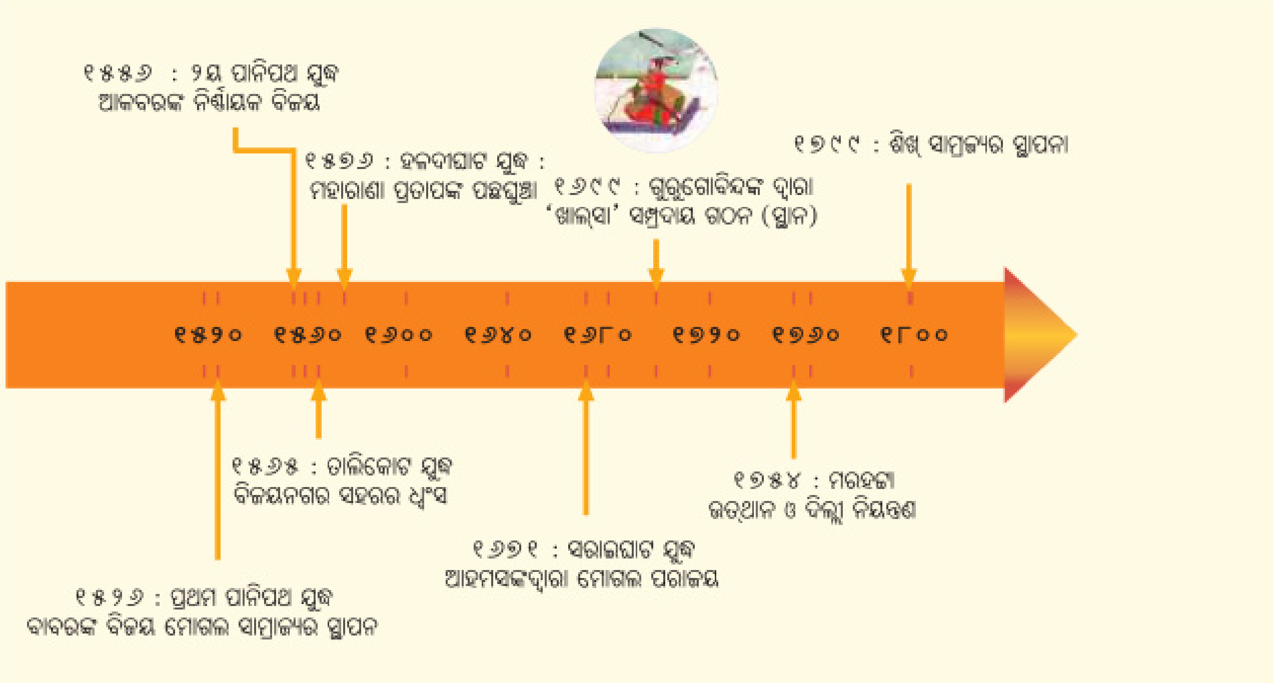

ପାର୍ସିଲିପିକୁ ରୋମାନ୍ ଲିପିରେ ନକଲ କରିବା ଅସୁବିଧା କାରଣରୁ ତୁମେ କିଛି ବିକଳ୍ପ ବନାନ ବନ୍ଧନୀ ମଧ୍ୟରେ ଦେଖିପାରିବ। ଉଦାହରଣ ସ୍ୱରୂପ – 'ଖିଲିଜୀ' ବା 'ଖାଲଜି' ସମାନ ଅଟେ। ସେହିପରି ଆମେ ଏଠାରେ ମାନକ 'ମୋଗଲ' ବନାନ ବ୍ୟବହାର କରିଛୁ କିନ୍ତୁ ବିକଳ୍ପ ଭାବେ ନୂଆମାନଙ୍କ ବନାନ 'ମୋଘଲ୍' 'ମୁଘୋଲ' ଏ ପର୍ଯ୍ୟନ୍ତ ଅନେକ ସମୟରେ ବ୍ୟବହୃତ ହେଉଛି।

ତୁର୍କୀ (Turkic) : କେନ୍ଦ୍ରଏସିଆର ତୁର୍କୀ ଏବଂ ସାଇବେରିଆର ବିସ୍ତୃତ ଅଞ୍ଚଳର ଲୋକ ଭାଷା ଏବଂ ସଂସ୍କୃତି ସହ ଜଡ଼ିତ ଶବ୍ଦକୁ ସୂଚୀତ କରେ।

ଏକାଦଶ ଶତାବ୍ଦୀର ପ୍ରାରମ୍ଭରେ ଭାରତରେ ଏକ ନୂତନ ଯୁଗର ଆରମ୍ଭ ହୋଇଥିଲା। ହିନ୍ଦୁକୁଶ ପର୍ବତମାଳା ପାରହୋଇ ଯେଉଁ ବୈଦେଶିକ ଆକ୍ରମଣ ହେଲା ତାହା ଭାରତର ରାଜନୈତିକ ମାନଚିତ୍ରକୁ ନୂତନ ରୂପଦେଲା। ନିଃସନ୍ଦେହରେ କୁହାଯାଇପାରେ ଯେ ଭାରତ ପ୍ରାରମ୍ଭିକ ଅବସ୍ଥାରେ ବହୁ ଯୁଦ୍ଧ ଘନଘଟା ଦେଖି ଆସିଛି; କିନ୍ତୁ ବହିଃ ଆକ୍ରମଣକାରୀମାନେ ଅଜଣା ଓ ଅତର୍କିତ ଭାବେ ଭାରତୀୟ ଉପମହାଦେଶକୁ ଆକ୍ରମଣ କରିଥିଲେ। ସେମାନଙ୍କ ମଧ୍ୟରୁ ଅନେକ ଆକ୍ରମଣକାରୀ ମଧ୍ୟ ଏସିଆର ତୁର୍କୀ, କିମ୍ବା ଆଫଗାନୀ ଥିଲେ। ସେମାନେ ଯେ କେବଳ ଭାରତର ପର୍ଯ୍ୟାପ୍ତ ଧନ ଦୌଲତ ଦ୍ୱାରା ଆକର୍ଷିତ ହୋଇଥିଲେ ତାହା ନୁହେଁ, ଆବଶ୍ୟକସ୍ଥଳେ ହିଂସାତ୍ମକ କାର୍ଯ୍ୟକଳାପଦ୍ୱାରା ନିଜ ଧର୍ମର ପ୍ରଚାର ପ୍ରସାର ପାଇଁ ଉଦ୍ୟମ କରିଥିଲେ।

ଏହି ଅଧ୍ୟାୟରେ ତ୍ରୟୋଦଶ ଶତାବ୍ଦୀ ଓ ପରବର୍ତ୍ତୀ ସମୟର ନିରନ୍ତର ପରିବର୍ତ୍ତନଶୀଳ ଭାରତର ଭୌଗୋଳିକ ରୂପ ଓ ସୀମାରେଖା ସମ୍ବନ୍ଧରେ ଆସ ଜାଣିବା।

https://withteachers.in/

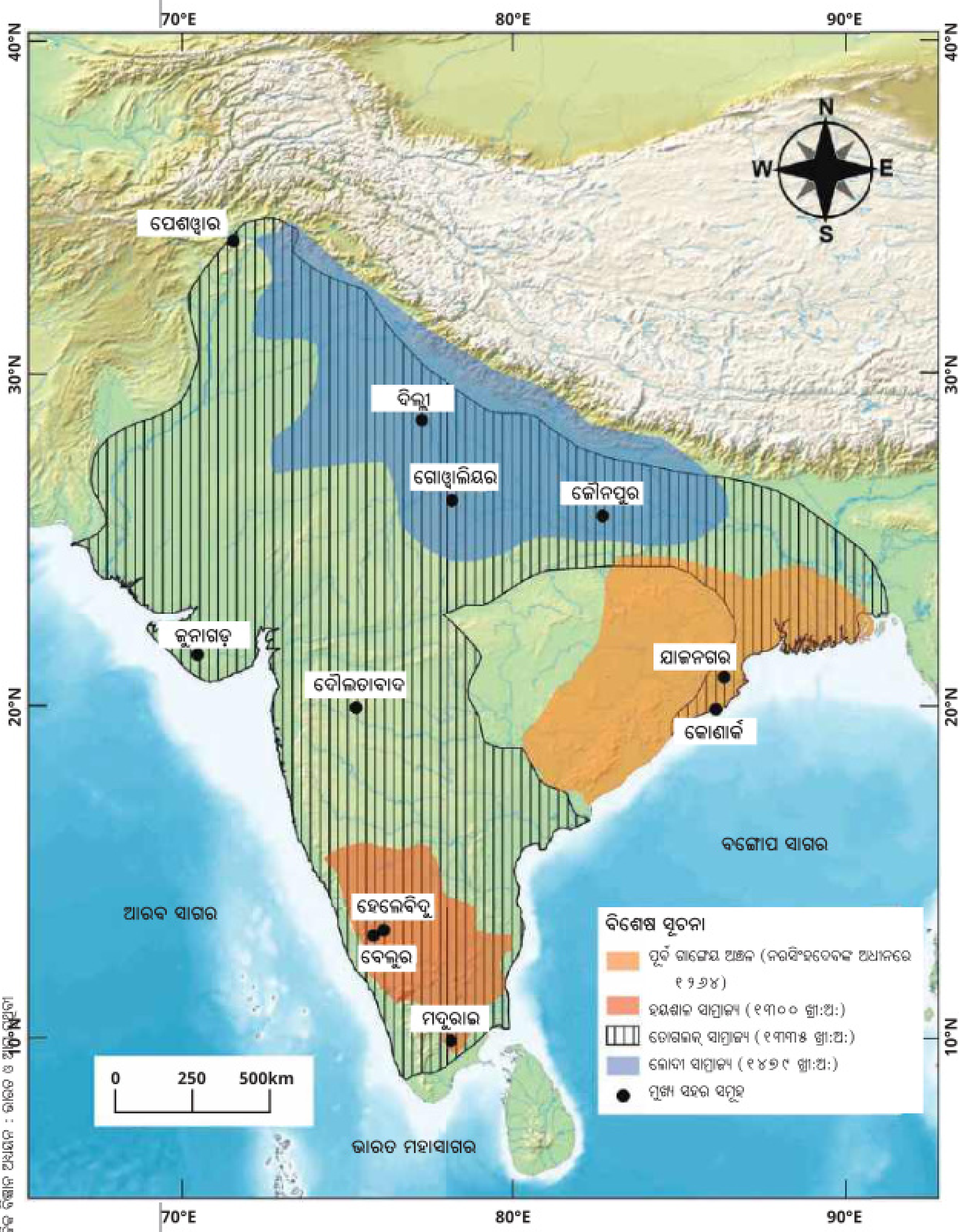

ଚିତ୍ର : ୨.୩ : ତୋଗଲକ ଓ ଲୋଦୀ ଶାସନ କାଳର ଏକ ତୁଳନାତ୍ମକ ମାନଚିତ୍ର (ତ୍ରୟୋଦଶ ରୁ ପଞ୍ଚଦଶ ଶତାବ୍ଦୀ) ଓ ଦକ୍ଷିଣ ପୂର୍ବର ଆଞ୍ଚଳିକ ଶାସନ)

https://withteachers.in/

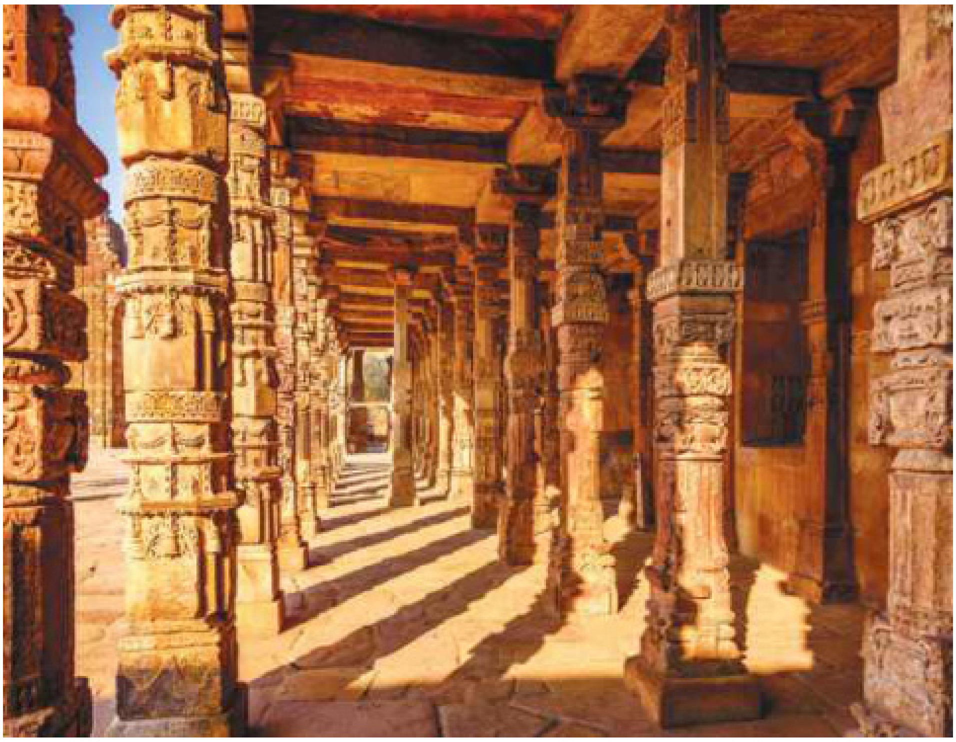

ଚିତ୍ର : ୨.୪ : କୁତବମିନାର, ଚିତ୍ର : ୨.୫ କ୍ୱାତ-ଉଲ-ଇସ୍‌ଲାମ (ଇସ୍‌ଲାମଙ୍କର ସର୍ବ ଶକ୍ତିମାନ) କୁତବମିନାର ପରିସରରେ ଥିବା ଏକ ମସ୍‌ଜିଦ୍। ଏହାର ନିର୍ମାଣ କାର୍ଯ୍ୟ ତ୍ରୟୋଦଶ ଶତାବ୍ଦୀ ଆରମ୍ଭରେ କୁତବୁଦ୍ଦିନ୍ ଆଇବାକ୍ ଆରମ୍ଭ କରିଥିଲେ ଯାହାକୁ ପରବର୍ତ୍ତୀ ସୁଲତାନମାନେ ଶେଷ କରିଥିଲେ। ଏଥିରେ ଥିବା ଏକ ଶିଳା ଲେଖ ସୂଚୀତ କରେ ଯେ ୨୭ଟି ହିନ୍ଦୁ ଏବଂ ଜୈନ ମନ୍ଦିରର ଶିଳାଖଣ୍ଡରେ ଏହା ନିର୍ମିତ ହୋଇଥିଲା; ଯାହା ତୁମେ ଏଠାରେ ଦେଖିପାରିବ।

ଦିଲ୍ଲୀ ସୁଲତାନମାନଙ୍କର ଉତ୍ଥାନ ଓ ପତନ

ଭାରତର ଉତ୍ତର ପଶ୍ଚିମରେ ୧୧୯୨ ଖ୍ରୀଷ୍ଟାବ୍ଦରେ ଶାସନ କରୁଥିବା ପୃଥ୍ୱୀରାଜ ଚୌହାନଙ୍କ ପରାଜୟ ପରେ, ଦିଲ୍ଲୀ ସୁଲତାନଙ୍କର ଶାସନ କିପରି ଆରମ୍ଭ ହେଲା ସେ ବିଷୟରେ ଆମେ ଜାଣିବା। ତୁର୍କୀ ଆଫଗାନ ବଂଶଜ ୫ଟି ବୈଦେଶିକ ରାଜବଂଶ ଯଥା: ମାମୁଲକ୍ (ଦାସ ବଂଶ), ଖିଲିଜୀ (ଖାଲଜୀ), ତୁଘ୍‌ଲକ, ସୟଦ୍ ଏବଂ ଲୋଦୀ (ଲୋଧି) ବଂଶଗୁଡ଼ିକ ଦିଲ୍ଲୀକୁ କ୍ରମାଗତ ଭାବେ ଶାସନ କରିଥିଲେ। ଯେତେବେଳେ ଉତ୍ତର ଭାରତର କେତେକାଞ୍ଚଳ ଦିଲ୍ଲୀ ସୁଲତାନମାନଙ୍କ ନିୟନ୍ତ୍ରଣକୁ ଆସିଥିଲା, ଠିକ୍ ସେତିକିବେଳେ, ପୂର୍ବରେ ଗଙ୍ଗବଂଶ, ଦକ୍ଷିଣରେ ହୟଶାଳ ବଂଶ ପ୍ରଭୃତି ପଡ଼ୋଶୀ ରାଜ୍ୟଗୁଡ଼ିକ ସୁଲତାନଙ୍କୁ ପ୍ରତିରୋଧ କରିଥିଲେ ଏବଂ କଳା, ସଂସ୍କୃତି ଓ ଶାସନର ସମୃଦ୍ଧଶାଳୀ କେନ୍ଦ୍ରଭାବେ ନିଜକୁ ପ୍ରତିଷ୍ଠିତ କରିଥିଲେ। ଦିଲ୍ଲୀ ନଗରୀ ଉତ୍ତର ଭାରତର ରାଜନୈତିକ ଦୃଶ୍ୟପଟରେ ଏକ ଗୁରୁତ୍ୱପୂର୍ଣ୍ଣ ଭୂମିକା ଗ୍ରହଣ କରିଥିଲା।

ଉତ୍ତର ଭାରତରେ ଦିଲ୍ଲୀ ଏକ ପ୍ରମୁଖ ଶାସନ କେନ୍ଦ୍ରସ୍ଥଳ ଭାବେ ପ୍ରତିଷ୍ଠା ପାଇଥିଲା। ସୁଲତାନ ମାନଙ୍କର ଶାସନକାଳ, ସାମ୍ରାଜ୍ୟବିସ୍ତାର ଓ ରାଜନୈତିକ ଅସ୍ଥିରତା ମଧ୍ୟରେ ଗତି କରିଥିଲା। ଫଳରେ ସେମାନଙ୍କ ସାମରିକ ଅଭିଯାନ ଯୋଗୁ ବହୁ ଗ୍ରାମ, ସହର, ଶିକ୍ଷାକେନ୍ଦ୍ର, ମନ୍ଦିର କ୍ଷତିଗ୍ରସ୍ତ ଓ ଲୁଣ୍ଠିତ ହେବା ସହ ଧ୍ୱଂସ ହୋଇଥିଲା।

ସୁଲତାନାଟ୍ Sultanate :

ଏହା ହେଉଛି ଏକ ଅଞ୍ଚଳ ଯାହା ଜଣେ 'ସୁଲତାନ'ଙ୍କ ଦ୍ୱାରା ଶାସିତ ଏବଂ ଏକ 'ପଦବୀ' ଏହା ଅନେକ ମୁସଲମାନଙ୍କ ଦ୍ୱାରା ଗୃହୀତ ହୋଇଥିଲା।

https://withteachers.in/

ଚିତ୍ର : ୨.୬ : ଆଲ୍ଲାଉଦ୍ଦିନ୍ ଖିଲିଜୀଙ୍କ ଦ୍ୱାରା ପ୍ରଚଳିତ ଏକ ମୁଦ୍ରା, ଯେଉଁଥିରେ ସିକନ୍ଦର ସାନୀ ବା ଦ୍ୱିତୀୟ ଆଲେକଜାଣ୍ଡାର ବୋଲି ପାର୍ସିଭାଷାରେ ଖୋଦିତ ହୋଇଛି ।

ଜଣେ ସୁଲତାନଙ୍କ ପରେ ପରବର୍ତ୍ତୀ ସୁଲତାନଙ୍କ ଶାସନ ଗ୍ରହଣ ଅନେକ ସମୟରେ ଭୟ ଓ ହିଂସାର ବାତାବରଣ ସୃଷ୍ଟି କରିଥିଲା । ତିନିଜଣ ସୁଲତାନଙ୍କ ମଧ୍ୟରୁ ଦୁଇଜଣ ସେମାନଙ୍କ ପୂର୍ବ ଶାସକଙ୍କୁ ବିତାଡ଼ିତପୂର୍ବକ କ୍ଷମତା ଅପହରଣ କରିନେଉଥିଲେ । ଫଳରେ ସେମାନଙ୍କ ଶାସନ କାଳ ଅତି ବେଶୀରେ ୯ ବର୍ଷରୁ ଅଧିକ ସମୟ ହୋଇପାରି ନଥିଲା ।

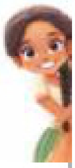

ଆସ ଅନୁସନ୍ଧାନ କରିବା

ଚିତ୍ର (୨.୬) କୁ ଲକ୍ଷ୍ୟକର । ଆଲ୍ଲାଉଦ୍ଦିନ୍ ଖିଲିଜୀ ନିଜକୁ ଦ୍ୱିତୀୟ ଆଲେକଜାଣ୍ଡାର ବୋଲି ମନେ କରିବା କାରଣ କ'ଣ ବୋଲି ତୁମେ ଭାବୁଛ ?

ଚତୁର୍ଦ୍ଦଶ ଶତାବ୍ଦୀର ଶେଷବେଳକୁ ଆଲ୍ଲାଉଦ୍ଦିନ୍ ଖିଲିଜୀ ଉତ୍ତର ଏବଂ କେନ୍ଦ୍ର ଭାରତର ଅନେକ ଅଞ୍ଚଳରେ ସାମରିକ ଅଭିଯାନ ଆରମ୍ଭ କଲେ । ଅନେକ ସହରକୁ ଲୁଣ୍ଠନ ଓ ଧ୍ୱଂସ କରିବା ସହ ଭାରତକୁ ଶାସନାଧୀନ କରିବାକୁ ଚାହୁଁଥିବା ଆକ୍ରମଣକାରୀ ମୋଗଲମାନଙ୍କ ସାମରିକ ଅଭିଯାନକୁ ପ୍ରତିହତ କରିବା ସହ ଭାରତରୁ ବିତାଡ଼ିତ କରିବାକୁ ସକ୍ଷମ ହୋଇଥିଲେ । ତାଙ୍କ ଦାସ ଜେନେରାଲ୍ ମାଲିକାଫୁରଙ୍କୁ ଦାକ୍ଷିଣାତ୍ୟ ଯୁଦ୍ଧାଭିଯାନରେ ପଠାଇ ଅନ୍ୟ ରାଜ୍ୟ ଜୟ କରି ଅନେକ ଧନ ଦୌଲତ ଲୁଣ୍ଠନ କରିଥିଲେ ଯାହା ସୁଲତାନଙ୍କର ଆର୍ଥିକ ଶକ୍ତିକୁ ବୃଦ୍ଧି କରିବା ସହ ସାମରିକ ସରଞ୍ଜାମ ବୃଦ୍ଧିରେ ସହାୟକ ହୋଇଥିଲା । ସେ ବହୁ ହିନ୍ଦୁ ଧର୍ମ ସ୍ଥଳୀ ଯଥା– ଶ୍ରୀରଙ୍ଗମ୍, ମଦୁରାଇ, ଚିଦାମ୍ବରମ୍ ସମ୍ଭବତଃ ରାମେଶ୍ୱରମ୍‌କୁ ଆକ୍ରମଣ କରିଥିଲେ ।

ଆସ ଅନୁସନ୍ଧାନ କରିବା

ସେହି ସମୟରେ ଏକ ସୈନ୍ୟବାହିନୀ ପରିଚାଳନା ଓ ଯୁଦ୍ଧ ଅଭିଯାନ ପାଇଁ କେଉଁ ପ୍ରକାର ସମ୍ବଳର ଆବଶ୍ୟକତା ଥାଏ ବୋଲି ତୁମେ ଭାବୁଛ ? ଅସ୍ତ୍ରଶସ୍ତ୍ରଠାରୁ ଆରମ୍ଭ କରି ସୈନ୍ୟ ତଥା ପଶୁଙ୍କ ଲାଗି ଖାଦ୍ୟ ପଦାର୍ଥ ଏବଂ ରାସ୍ତାଘାଟ ନିର୍ମାଣ ପାଇଁ ଆବଶ୍ୟକ ଥିବା ବିଭିନ୍ନ ଖର୍ଚ୍ଚ ସମ୍ପର୍କରେ ନିଜ ଦଳ ଭିତରେ ଆଲୋଚନା କର ।

କିଛି ଦଶନ୍ଧି ପରେ ମହମ୍ମଦ୍ ବିନ୍ ତୁଘଲକ୍ ଦିଲ୍ଲୀରେ ଶାସନ କରି ନିଜ ସାମ୍ରାଜ୍ୟକୁ ବୃଦ୍ଧି କରିବାକୁ ଲାଗିଲେ । ମୌର୍ଯ୍ୟ ସାମ୍ରାଜ୍ୟ ପରେ ପ୍ରଥମଥର ପାଇଁ ଭାରତୀୟ ଉପମହାଦେଶର ବହୁ ଅଞ୍ଚଳ ତାଙ୍କ ଶାସନାଧିନ ହେଲା । ଯଦିଓ ଏହା ଥିଲା ତାତ୍ପର୍ଯ୍ୟପୂର୍ଣ୍ଣ ତଥାପି ଥିଲା କ୍ଷଣସ୍ଥାୟୀ ।

https://withteachers.in/

ମହମ୍ମଦ ବିନ୍-ତୁଗଲକ୍‌ଙ୍କର ବହୁ ଉଚ୍ଚ ପରିକଳ୍ପନା ଥିଲା। କିନ୍ତୁ ସେ ସବୁର କାର୍ଯ୍ୟକାରିତା ଠିକ୍ ଭାବେ ହୋଇପାରି ନଥିଲା। ଏହିପରି ଏକ ଯୋଜନା ଥିଲା ଦିଲ୍ଲୀରୁ ଦୌଲତାବାଦ "ରାଜଧାନୀ ସ୍ଥାନାନ୍ତର" (ସେତେବେଳେ ଏହାକୁ ଦେବଗିରି କୁହାଯାଉଥିଲା, ଯାହା ଆଜିର ସାମ୍ଭାଜୀନଗର)। ନିଜ ଶାସନର ସୁପରିଚାଳନା ପାଇଁ ଏହି କେନ୍ଦ୍ରୀୟ ଅଞ୍ଚଳଟିକୁ ସେ ଉପଯୁକ୍ତ ମନେକରି ଥିଲେ। ସେ ଲୋକମାନଙ୍କୁ ୧୦୦୦ କି.ମି. ପଥ ଅତିକ୍ରମ କରି ଦୌଲତାବାଦରେ ପହଞ୍ଚିବା ପାଇଁ ବାଧ କରିଥିଲେ। କିଛି ବର୍ଷ ପରେ ଏହି ଯୋଜନା ତାଙ୍କର ବିଫଳ ହୋଇଥିଲା ଏବଂ ପୁନଶ୍ଚ ସେ ନିଜ ରାଜଧାନୀ ଦିଲ୍ଲୀକୁ ଫେରାଇ ନେଇଥିଲେ। ଏହି ଉଭୟ ସ୍ଥାନାନ୍ତର ଯୋଗୁ ବହୁଧନ ଜୀବନ ନଷ୍ଟ ହୋଇଥିଲା। କିଛି ସୂତ୍ରରୁ ଜଣାଯାଏ, ତାଙ୍କର ଆଉ ଏକ ଯୋଜନା ଥିଲା "ନୂତନ ମୁଦ୍ରାର ପ୍ରଚଳନ।" ସୁନା ଓ ରୂପା ମୁଦ୍ରା ପ୍ରତିବଦଳରେ ଶସ୍ତା ତମ୍ବା ମୁଦ୍ରାର ପ୍ରଚଳନ କରିଥିଲେ। ଫଳରେ ରାଜକୋଷକୁ ବହୁ ସ୍ୱର୍ଣ୍ଣ ଓ ରୌପ୍ୟ ମୁଦ୍ରା ଫେରିବ ବୋଲି ସେ ଚିନ୍ତା କରିଥିଲେ। ଯଦିଓ ଏହି ବିଚାର ପ୍ରଗତିଶୀଳ ଥିଲା କିନ୍ତୁ ଏହା ବାଣିଜ୍ୟିକ ବିଭ୍ରାନ୍ତି ସୃଷ୍ଟି କରିବା ସହ ତାମ୍ର ମୁଦ୍ରାକୁ ଜାଲ୍ କରିବା ଓ ନକଲି ତାମ୍ର ମୁଦ୍ରା ପ୍ରସ୍ତୁତ କରିବା ପାଇଁ ଲୋକମାନଙ୍କୁ ଏହା ଉତ୍ସାହିତ କରିଥିଲା।

ଚିତ୍ର : ୨.୭ : ଆଲ୍ଲାଉଦ୍ଦିନ୍ ଖିଲିଜୀଙ୍କ ଦ୍ୱାରା ପ୍ରଚଳିତ ଏକ ମୁଦ୍ରା, ଯେଉଁଥିରେ ସିକନ୍ଦର ସାନୀ ବା ଦ୍ୱିତୀୟ ଆଲେକଜାଣ୍ଡାର ବୋଲି ପାର୍ସିଭାଷାରେ ଖୋଦିତ ହୋଇଛି।

ସୁଲତାନ ଏବଂ ତାଙ୍କ ସମ୍ଭ୍ରାନ୍ତ ପାରିଷଦବର୍ଗ ବିଳାସମୟ ରାଜ ପ୍ରାସାଦରେ ବାସ କରି ଉତ୍ତମ ଖାଦ୍ୟ, ବସ୍ତ୍ର ଓ ଅଳଙ୍କାର ପରିଧାନ ସହ ଆମୋଦଦାୟକ ଜୀବନ ଅତିବାହିତ କରୁଥିଲେ। ଏହି ଅର୍ଥର ବହୁଭାଗ ସାମରିକ ଅଭିଯାନ ଦ୍ୱାରା ଲୁଣ୍ଠିତ ଅର୍ଥ, ସାଧାରଣ ଲୋକଙ୍କ ଉପରେ ପଡୁଥିବା କର, ବିଜିତ ଅଞ୍ଚଳରୁ ସଂଗୃହୀତ ଅର୍ଥ ଓ ଦାସ ବ୍ୟବସାୟରୁ (ମୁକ୍ତଶ୍ରମ ପାଇଁ ଲୋକମାନଙ୍କୁ ବ୍ୟବହାର କରି ଅର୍ଥ ରୋଜଗାର କରିବା ଲାଗି ସେତେବେଳେ ଲୋକମାନଙ୍କୁ କେନ୍ଦ୍ର ଏସିଆ

https://withteachers.in/

ଅଞ୍ଚଳକୁ ପଠାଯାଇଥିଲା ।) ଅର୍ଥ ସଂଗୃହୀତ ହେଉଥିଲା କିନ୍ତୁ ଏହି ଲୁଣ୍ଠନ ବାଣିଜ୍ୟ କାରବାର ଓ କୃଷି ଉତ୍ପାଦନକୁ ପ୍ରଭାବିତ କରିଥିଲା । ଏହି ସମୟ ଭିତରେ ବହୁ ପବିତ୍ର ହିନ୍ଦୁ, ଜୈନ ଓ ବୌଦ୍ଧ ମୂର୍ତ୍ତି ଉପରେ ଆକ୍ରମଣ ହୋଇଥିଲା । କେବଳ ଧନ ଦୌଲତ ଲୁଣ୍ଠନ ପାଇଁ ନୁହେଁ ବରଂ ମୂର୍ତ୍ତିପୂଜାକୁ ବିରୋଧ କରିବା ସହ ମୂର୍ତ୍ତିଗୁଡ଼ିକୁ ଧ୍ୱଂସ କରାଯାଉଥିଲା ।

ମୂର୍ତ୍ତି ବିଦ୍ୱେଷୀ ବିଧ୍ୱଂସକାରୀ (Iconoclasm) : ଧାର୍ମିକ ମୂର୍ତ୍ତି, ପ୍ରତିମା ଓ ମୂର୍ତ୍ତି ପୂଜକର ବିରୋଧ କିମ୍ବା ଧ୍ୱଂସକୁ ମୂର୍ତ୍ତି ବିଦ୍ୱେଷୀ ବିଧ୍ୱଂସକାରୀ କୁହାଯାଏ ।

ଏହା ବିଷୟରେ ଚିନ୍ତା କର

ଆମେ କାହିଁକି ସାଧାରଣ ଶବ୍ଦ ମୂର୍ତ୍ତି (idol) କିମ୍ବା ପବିତ୍ର ଚିତ୍ର (Icon) ବଦଳରେ ପ୍ରତିମା (image) ଶବ୍ଦକୁ ବ୍ୟବହାର କରୁ ? 'ପବିତ୍ର ଚିତ୍ର' ଓ 'ମୂର୍ତ୍ତି' ଏହି ଦୁଇଟି ଶବ୍ଦ 'ଇହୁଦୀ', ଖ୍ରୀଷ୍ଟିଆନ୍ ଓ ଇସଲାମ୍ ଧର୍ମ ପ୍ରସଙ୍ଗରେ ଅପମାନଜନକ । ଏହି ରକ୍ଷଣଶୀଳ ସଂପ୍ରଦାୟ ମୂର୍ତ୍ତିପୂଜା କିମ୍ବା ପ୍ରତିମା ଓ ସଙ୍କେତ ଉପାସନକୁ ନିନ୍ଦା କରିଥାନ୍ତି ।

ଭାରତୀୟ ଶାସ୍ତ୍ରୀୟ ଭାଷାରେ ଏହି ଶବ୍ଦଗୁଡ଼ିକୁ 'ମୂର୍ତ୍ତି', 'ବିଗ୍ରହ', 'ପ୍ରତିମା', 'ରୂପ' ଇତ୍ୟାଦି ଭାବରେ ନାମିତ କରାଯାଏ ଯେଉଁ ମୂର୍ତ୍ତି ବା ପ୍ରତିମା ସବୁ ମନ୍ଦିର ଓ ଘରେ ପୂଜା ପାଆନ୍ତି । ଇଂରାଜୀରେ 'ପ୍ରତିମା' (Image) ଶବ୍ଦର ଅର୍ଥ ନିରପେକ୍ଷ ଅଟେ ।

ବିଧର୍ମୀ (Infidel): ଆକ୍ଷରିକ ଅର୍ଥରେ ଯିଏ ନିଜ ଧାର୍ମିକ ବିଶ୍ୱାସକୁ ବ୍ୟକ୍ତ ବା ପ୍ରକାଶ କରେ ନାହିଁ । ମଧ୍ୟଯୁଗର ଖ୍ରୀଷ୍ଟଧର୍ମାବଲମ୍ବୀଙ୍କ ପାଇଁ ମୁସଲିମ୍‌ମାନେ ବିଧର୍ମୀ କିମ୍ବା ମୁସଲମାନଙ୍କ ପାଇଁ ଖ୍ରୀଷ୍ଟିଆନମାନେ ବିଧର୍ମୀ କିମ୍ବା ଭାରତ ପରିପ୍ରେକ୍ଷୀରେ ହିନ୍ଦୁ, ବୌଦ୍ଧ ଓ ଜୈନମାନଙ୍କୁ ମଧ୍ୟ ଗ୍ରହଣ କରାଯାଇପାରେ ।

ଅଣ ମୁସଲମାନ୍ ଲୋକଙ୍କର ସୁରକ୍ଷା ତଥା ସାମରିକ ସେବାରେ ଯୋଗଦେବାକୁ ଅନିଚ୍ଛୁକ ଥିବା ଲୋକମାନଙ୍କ ଉପରେ କେତେକ ସୁଲତାନ 'ଜିଜିୟା' କର ବସାଇଥିଲେ । ଏହି ପକ୍ଷପାତିତା ଏକ ଆର୍ଥିକ ବୋଝ ଓ ଜନ ଅସନ୍ତୋଷ ସୃଷ୍ଟି କରିବା ସହ ଅନ୍ୟମାନଙ୍କୁ ମୁସଲମାନରେ ପରିଣତ କରିବା ପାଇଁ ଆର୍ଥିକ ଓ ସାମାଜିକ ପ୍ରୋତ୍ସାହନ ଥିଲା । ଚତୁର୍ଦ୍ଦଶ ଶତାବ୍ଦୀର ଶେଷ ବେଳକୁ ମଧ୍ୟ ଏସିଆର ତୈମୁର (ତିମୁର) ଏକ ନୃଶଂସ ତୁର୍କୀ ମୋଗଲ ବିଜେତା ଭାରତର ଉତ୍ତର ପଶ୍ଚିମାଞ୍ଚଳରୁ ଆକ୍ରମଣ କରି ସମୃଦ୍ଧଶାଳୀ ଦିଲ୍ଲୀ ନଗରୀରେ ଧ୍ୱଂସର ବିପ୍ଳବ ସୃଷ୍ଟି କରିଥିଲା । ସେ ନିଜ ରେଖାଚିତ୍ରରେ ଏହାର ଦୁଇଟି ମୁଖ୍ୟ ଉଦ୍ଦେଶ୍ୟ ଉଲ୍ଲେଖ କରିଛନ୍ତି । ପ୍ରଥମତଃ ବିଧର୍ମୀଙ୍କ ସହ ଯୁଦ୍ଧ ଚଳାଇବା ଏବଂ ଦ୍ୱିତୀୟତଃ ବିଧର୍ମୀମାନଙ୍କ ଧନ ଦୌଲତ ଲୁଣ୍ଠନ କରି ଅର୍ଥ ଯୋଗାଡ଼ କରିବା । ସେ ବହୁ ଲୋକଙ୍କୁ ହତ୍ୟା କରିବା ସହ ଅନେକଙ୍କୁ କ୍ରୀତ ଦାସ ଭାବରେ ସଙ୍ଗରେ ନେଇ ଦିଲ୍ଲୀକୁ ଧ୍ୱଂସ କରି ଦେଇଥିଲେ । ତୈମୁର ଅବିଳମ୍ବେ ପ୍ରଚୁର ଲୁଣ୍ଠିତ ଧନଦୌଲତ ଧରି ଭାରତକୁ ଧ୍ୱଂସ ସ୍ତୂପରେ ସହ ପରିଣତ କରି ଫେରି ଯାଇଥିଲେ । ଏହାର ଫଳସ୍ୱରୂପ ଲୋଦୀ ରାଜବଂଶର ଅଭ୍ୟୁଦୟ ହେଲା । ଦିଲ୍ଲୀ ସୁଲତାନୀର ଶେଷ ରାଜବଂଶ ଭାବେ ଏମାନେ ପରିଚିତ ।

ପରେ ପରେ ଦେଶ ଭିତରେ ବିଭିନ୍ନ ରାଜ୍ୟ ଓ ରାଜବଂଶର ବିଦ୍ରୋହ ଓ ବିରୋଧ ଯୋଗୁ ବିରାଟ ସୁଲତାନୀ ସାମ୍ରାଜ୍ୟ ସଙ୍କୁଚିତ ହେବାକୁ ଲାଗିଲା । (୨.୩ ଚିତ୍ର ଦେଖ)

https://withteachers.in/

ଦିଲ୍ଲୀ ସୁଲତାନୀକୁ ପ୍ରତିରୋଧ

ସମଗ୍ର ଶାସନ କାଳ ଭିତରେ ଦିଲ୍ଲୀ ସୁଲତାନୀ ବିଭିନ୍ନ ସ୍ତରରୁ ବହୁ ବିରୋଧର ସାମନା କରିଥିଲା । ବହୁ ରାଜ୍ୟ ଏହି ଜାଲରେ ଫସିଯାଇଥିଲେ । ଏହା କିନ୍ତୁ ପୂର୍ବାଞ୍ଚଳର ଗଙ୍ଗରାଜ୍ୟ (କଳିଙ୍ଗ)କୁ ଜୟ କରିବାରେ ବିଫଳ ହୋଇଥିଲା । (ଚିତ୍ର : ୨.୩ : ଦେଖ) ଏହା ଆଜିର ଓଡ଼ିଶା, ବଙ୍ଗଳା ଓ ଆନ୍ଧ୍ର ପ୍ରଦେଶର କିଛି ଅଂଶକୁ ନେଇ ଗଠିତ ହୋଇଥିଲା । ତ୍ରୟୋଦଶ ଶତାବ୍ଦୀର ମଧ୍ୟ ଭାଗରେ ନରସିଂହଦେବ-ପ୍ରଥମ ନିଜ ସାମରିକ ଶକ୍ତି ଓ ସାଂସ୍କୃତିକ ବିଚକ୍ଷଣତାରେ ନିଜ ସାମ୍ରାଜ୍ୟକୁ ସମୃଦ୍ଧ କରିପାରିଥିଲେ । ବିଭିନ୍ନ ପ୍ରକାର ଆକସ୍ମିକ ଆକ୍ରମଣକୁ ପ୍ରତିହତ କରିବା ସହ ସେ ବଙ୍ଗଳାରେ ଦିଲ୍ଲୀ ସୁଲତାନଙ୍କ ଗଭର୍ଣ୍ଣରଙ୍କୁ ପରାସ୍ତ କରିଥିଲେ । ଏହି ବିଜୟ ଉତ୍ସବ ପାଳନର ସ୍ମୃତିରେ ସେ କୋଣାର୍କଠାରେ ବିଖ୍ୟାତ ସୂର୍ଯ୍ୟମନ୍ଦିର ନିର୍ମାଣ କରିଥିଲେ ।

ଚିତ୍ର : ୨.୮ : ସିଂହାସନରେ ପରିଚାରିକା ଓ ସଙ୍ଗୀତଜ୍ଞଙ୍କ ମେଳରେ ବସିଥିବା ନରସିଂହ ଦେବଙ୍କର ଏକ ଖୋଦିତ ମୂର୍ତ୍ତି

ଏହା ବିଷୟରେ ଚିନ୍ତା କର

ତୁଗଲକ୍‌ଙ୍କ ସମୟରେ ମୁସୁନୁରି ନାୟକ, ତେଲୁଗୁ ସଂପ୍ରଦାୟର ମୁଖ୍ୟ ଏମିତି ପ୍ରାୟ ୭୫ ଜଣ ଦଳପତି (ମୁଖ୍ୟ) ଏକାଠି ହୋଇ ସେ ଅଞ୍ଚଳରେ ଏକ ରାଷ୍ଟ୍ରସଂଘ ଗଢ଼ି ୧୩୩୦ରୁ ୧୩୩୬ ମଧ୍ୟରେ ଦିଲ୍ଲୀ ସୁଲତାନୀ ସେନାକୁ ପରାସ୍ତ କଲେ ଏବଂ ମହମ୍ମଦ ବିନ୍ ତଗଲକ୍‌ଙ୍କ ସୈନ୍ୟକୁ ୱାରାଙ୍ଗଲ (ଆଜିର ତେଲେଙ୍ଗାନା)ରୁ ବିତାଡ଼ିତ କଲେ । ତୁମେ କ’ଣ ଭାବୁଛ ସେ ସମୟରେ ୭୫ ଜଣ ଦଳପତି (ଜାତି ମୁଖିଆ)ଙ୍କୁ ଏକାଠି କରି ଏକ ରାଷ୍ଟ୍ର ସଂଘ ଗଢ଼ିବା ସହଜ କଥା ଥିଲା ?

https://withteachers.in/

ଚିତ୍ର : ୨.୯ : ହୟଶାଳ ମାନଙ୍କ ଦ୍ୱାରାନିର୍ମିତ ସୁନ୍ଦର ଓ ଭବ୍ୟମନ୍ଦିର ବେଲୁର୍ ଓ ହଲେବିଦୁ ଠାରେ ଦେଖିବାକୁ ମିଳେ।

ଆମେ ଆଗରୁ କହିଛୁ, ଆଲ୍ଲାଉଦ୍ଦିନ୍‌ଙ୍କ ଦକ୍ଷିଣକୁ ଯୁଦ୍ଧାଭିଯାନର ଏକମାତ୍ର ଲକ୍ଷ୍ୟ ଥିଲା ମୂଲ୍ୟବାନ ଧନ ଦୌଲତ ଲୁଣ୍ଠନ କରିବା। ସେହି ସମୟରେ ଦକ୍ଷିଣରେ 'ହୟଶାଳ' ରାଜବଂଶ ରାଜୁତି କରୁଥିଲେ । (ମୁଖ୍ୟତଃ ଆଜିର କର୍ଣ୍ଣାଟକ ଚିତ୍ର : ୨.୩ ଦ୍ରଷ୍ଟବ୍ୟ) ଦିଲ୍ଲୀ ସୁଲତାନୀର ବହୁ ଆକ୍ରମଣକୁ ପ୍ରତିହତ କରିପାରିଥିବା ଏହା ଏକମାତ୍ର ସ୍ୱାଧୀନ ରାଜ୍ୟଭାବେ ଦାକ୍ଷିଣାତ୍ୟରେ ତିଷ୍ଠି ରହି ପାରିଥିଲା। ପରେ ପରେ ଚତୁର୍ଦ୍ଦଶ ଶତାବ୍ଦୀର ମଧ୍ୟଭାଗ ବେଳକୁ ସୁଲତାନମାନ୍‌ଙ୍କର କ୍ରମାଗତ (ବହିଃଶତ୍ରୁ) ଆକ୍ରମଣ ଓ ଆଭ୍ୟନ୍ତରୀଣ କଳହ ହୟଶାଳ ରାଜ୍ୟକୁ ଦୁର୍ବଳ କରିଦେଲା ଏବଂ ଏହା ପରେ ଦକ୍ଷିଣରେ ବିଜୟନଗର ରାଜ୍ୟ ସହ ମିଶିଯାଇଥିଲା।

ମନେ ରଖ

ଚିତ୍ର : ୨.୯ : ପ୍ରସ୍ତର ମୂର୍ତ୍ତିକଳା ହୟଶାଳଙ୍କର ସ୍ମୃତି ଚିହ୍ନର କାହାଣୀ ପ୍ରକାଶ କରେ। କନ୍ନଡ଼ ଲୋକ କଥାର ବର୍ଣ୍ଣନାନୁସାରେ 'ଶାଳ' (ଜଣେ ଯୁବକ) 'ହୟ' (ମାରିବା)। ଯିଏ ନିଜ ଗୁରୁଙ୍କୁ ରକ୍ଷା କରିବା ପାଇଁ ସିଂହ ସହ ଲଢ଼ିଥିଲା ଏବଂ ଯାହା ଯୋଗୁ ପରବର୍ତ୍ତୀ ସମୟରେ ରାଜବଂଶର ନାମକରଣ ହୋଇଥିଲା।

ଦିଲ୍ଲୀ ସୁଲତାନୀ ମଧ୍ୟ ବହୁ ସ୍ୱାଧୀନ ଆଞ୍ଚଳିକ ସୁଲତାନମାନଙ୍କ ବିଦ୍ରୋହକୁ ସାମ୍ନା କରିଥିଲା। ଚତୁର୍ଦ୍ଦଶ ଶତାବ୍ଦୀର ମଧ୍ୟଭାଗ ବେଳକୁ ଦକ୍ଷିଣ ଭାରତରେ 'ବାହାମନୀ ସୁଲତାନୀ' କିଛି ସମୟ ପାଇଁ ବହୁ ଅଞ୍ଚଳ ନିଜ ନିୟନ୍ତ୍ରଣକୁ ଆଣିପାରିଥିଲା। ସେହି ସମୟରେ ଗୁଜୁରାଟ, ବଙ୍ଗଳା ଓ ଅନ୍ୟାନ୍ୟ ଅଞ୍ଚଳରେ ନିଜ ସ୍ୱାଧୀନ କ୍ଷମତାଶାଳୀ ସୁଲତାନମାନେ ମୁଣ୍ଡ ଟେକିଲେ, ଯେଉଁମାନେ ସ୍ୱାଧୀନ ଭାବରେ ପୁଣି କେତେବେଳେ ଏକତ୍ରିତ ହୋଇ ପରସ୍ପର ମଧ୍ୟରେ ଯୁଦ୍ଧ କରୁଥିଲେ। ରାଜସ୍ଥାନର ଅନେକ ଅଂଶ ଦିଲ୍ଲୀ ସୁଲତାନୀ କବଳରୁ ମୁକ୍ତ ଥିଲା; ପଞ୍ଚଦଶ ଶତାବ୍ଦୀବେଳକୁ ଦିଲ୍ଲୀ ସୁଲତାନୀ (ମେୱାର ରାଜ୍ୟର ଶାସକ) ରାଣାକୁମ୍ଭକ ଦ୍ୱାରା ଦୃଢ଼ ବିରୋଧୀର ସମ୍ମୁଖୀନ ହୋଇଥିଲା। ଯିଏ ପରବର୍ତ୍ତୀ ସୁଲତାନମାନଙ୍କୁ ସଫଳତାର ସହ ଏହି ଅଞ୍ଚଳରୁ ବିତାଡ଼ିତ କରିଥିଲେ।

ରାଣା (Rana): ଅନେକ ସମୟରେ ଏହି ଶିରୋନାମାଟି ରାଜପୁତ ରାଜାମାନଙ୍କ ପାଇଁ ବ୍ୟବହୃତ ହେଉଥିଲା।

https://withteachers.in/

ଚିତ୍ର : ୨.୧୦ : ଆରାବଳି ପର୍ବତ ଉପରେ ଥିବା କୁମ୍ଭଲଗଡ଼ ଦୁର୍ଗର ଏକ ଦୃଶ୍ୟ

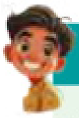

ମନେରଖ

ପଞ୍ଚଦଶ ଶତାବ୍ଦୀରେ ମେୱାରର ଶାସକ ରାଣାକୁମ୍ଭ ଆରାବଳି ପର୍ବତ ଉପରେ 'କୁମ୍ଭଲଗଡ଼ ଦୁର୍ଗ ନିର୍ମାଣ କରିଥିଲେ । ମେୱାର୍ ସେତେବେଳେ ଏକ ପ୍ରମୁଖ ରାଜପୁତ ରାଜ୍ୟ ଥିଲା ଏବଂ ଏହି ଦୁର୍ଗ ଥିଲା ସବୁଠୁ ସୁରକ୍ଷିତ ସ୍ଥାନ (ଯାହା ଆଜିର ରାଜସ୍ଥାନର କେନ୍ଦ୍ର ଓ ଦକ୍ଷିଣାଂଶରେ ରହିଥିଲା) । ଏହି ଦୁର୍ଗ ଗଡ଼ାଣିଆ ପାହାଚ ଓ ଜଙ୍ଗଲ ପରିବେଷ୍ଟିତ ଥିଲା । ଏହା ୩୬ କି.ମି. ଦୀର୍ଘ ଓ ବିରାଟ ପ୍ରାଚୀର ପାଇଁ ପ୍ରସିଦ୍ଧ ଥିଲା । ଏହା ପୃଥିବୀର ସୁଦୀର୍ଘ ପ୍ରାଚୀର ମଧ୍ୟରେ ଅନ୍ୟତମ ।

ଆସ ଅନୁସନ୍ଧାନ କରିବା

ମଧ୍ୟଯୁଗରେ ଦୁର୍ଗ ନିର୍ମାଣ ପାଇଁ ଏଭଳି ସ୍ଥାନ କାହିଁକି ନିରୂପଣ ହେଉଥିଲା ବୋଲି ତୁମେ ଭାବୁଛ ? ଏହାର ବିଭିନ୍ନ ଦିଗ ଆଲୋଚନା କର । (ସୂଚନା : ସମସ୍ୟା, ରଣକୌଶଳ, ନିରାପତ୍ତା, ଭେଦ୍ୟ ରହସ୍ୟ ଇତ୍ୟାଦି)

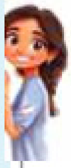

ବିଜୟନଗର ସାମ୍ରାଜ୍ୟ

ଯେତେବେଳେ ଦିଲ୍ଲୀ ସୁଲତାନୀ ରାଜନୈତିକ ଦୃଷ୍ଟିକୋଣରୁ ଅସ୍ଥିର ହୋଇଉଠିଲା, ସେତେବେଳେ ଦକ୍ଷିଣରେ ଏକ ନୂତନ କ୍ଷମତା କେନ୍ଦ୍ରର ଅଭ୍ୟୁଦୟ ହେଲା । ଚତୁର୍ଦ୍ଦଶ ଶତାବ୍ଦୀରେ ଦୁଇଭାଇ ହରିହର ଓ ବୁକ୍କା ଯେଉଁମାନେ ପ୍ରଥମେ ମହମ୍ମଦ ବିନ୍ ତୋଘଲକଙ୍କ ଅଧୀନରେ ପ୍ରାଦେଶିକ ଶାସକ ଥିଲେ, ସେମାନେ ପରିଶେଷରେ ଦିଲ୍ଲୀ ଶାସକଙ୍କ କ୍ଷମତାକୁ ଅସ୍ୱୀକାର କରି ଏକ ନୂତନ ରାଜ୍ୟର ସ୍ଥାପନା କଲେ ଯାହା ଦକ୍ଷିଣ ଭାରତରେ ଏକ ଗୁରୁତ୍ୱପୂର୍ଣ୍ଣ ଶକ୍ତି ଭାବେ ଉଭା ହେଲା । ଏହା ହିଁ ବିଜୟନଗର ସାମ୍ରାଜ୍ୟର ଉତ୍ଥାନ ।

https://withteachers.in/

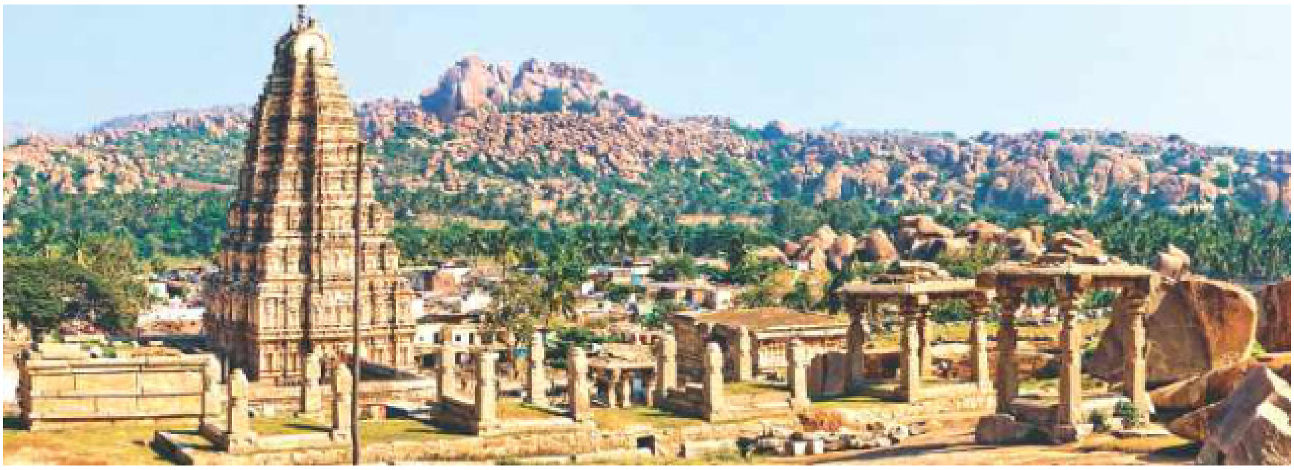

ଚିତ୍ର : ୨.୧୧ : ବିଜୟନଗର ସାମ୍ରାଜ୍ୟ ଧ୍ୱଂସାବଶେଷର କିଛି ଅଂଶ (ଆଜିର ହାମ୍ପି)ର ବୃହତ୍ତ କୋଠାଟି ହେଉଛି ବିରୂପାକ୍ଷ ମନ୍ଦିର।

ମନେରଖ

ଜନପ୍ରିୟ ଲୋକକଥା ଅନୁସାରେ ହରିହର ଓ ବୁକ୍କା ଉଲ୍ଲେଖନୀୟ ହାମ୍ପି ସାମ୍ରାଜ୍ୟର (ଆଜିର କର୍ଣ୍ଣାଟକ) ସ୍ରଷ୍ଟା ଓ ସାକ୍ଷୀ। ଗୋଟିଏ ଠେକୁଆ ବୁଲିପଡ଼ି ଦଳେ ଶିକାରୀ କୁକୁର ପଛରେ ଗୋଡ଼ାଇବା ଦୃଶ୍ୟ ଅପ୍ରତ୍ୟାଶିତ ଶକ୍ତି ଓ ସାହସକୁ ସଂକେତ କରୁଛି। ସେମାନେ ଯେତେବେଳେ ଏହି ଘଟଣାକୁ ତାଙ୍କ ଗୁରୁ ବିଦ୍ୟାରଣ୍ୟକୁ ବର୍ଣ୍ଣନା କରୁଥିଲେ, ସେ ଏହାକୁ ସାହସ, ନମ୍ରତା ପ୍ରତିରୋଧର ଚିହ୍ନ ବୋଲି ବ୍ୟାଖ୍ୟା କରିବା ସହ ହରିହର ଓ ବୁକ୍କାଙ୍କୁ ସେଠାରେ ରାଜଧାନୀ ସ୍ଥାପନ ପାଇଁ ଉପଦେଶ ଦେଲେ।

ବିଜୟନଗର ସାମ୍ରାଜ୍ୟର ଉତ୍ତରରେ (ଚିତ୍ର : ୨.୧୨) ସୁଲତାନ ଶାସିତ ବାହମନୀ ରାଜ୍ୟ ଥିଲା ମୁଖ୍ୟ ପ୍ରତିଦ୍ୱନ୍ଦୀ। ପରିଶେଷରେ ଏହା ପାଞ୍ଚ ଭାଗରେ ବିଭକ୍ତ ହୋଇ ସ୍ୱାଧୀନ ରାଜ୍ୟରେ ପରିଣତ ହେଲା। ଯାହାକୁ ଦାକ୍ଷିଣାତ୍ୟର ସୁଲତାନୀ କୁହାଗଲା। ରାଜ୍ୟଗୁଡ଼ିକ ହେଲା ବିଜାପୁର, ଗୋଲକୋଣ୍ଡା, ବେରାର, ଅହମ୍ମଦନଗର ଓ ବିଦର। ପ୍ରତ୍ୟେକ ରାଜ୍ୟ ଜଣେ ପୂର୍ବବର୍ତ୍ତୀ ପ୍ରାଦେଶିକ ଶାସକଙ୍କ (ତରଫଦାର) ଦ୍ୱାରା ଶାସିତ ହେଉଥିଲା, ଯେଉଁମାନେ ନିଜକୁ ସ୍ୱାୟତ୍ତ (Autonomy) ଘୋଷଣା କରିଥିଲେ। ବିଜୟନଗର ଶାସକଗଣ ବିଜାପୁର ଓ ଗୋଲ୍‌କୋଣ୍ଡା ସହ ଯୁଦ୍ଧ କରିବା ସହିତ ପୂର୍ବ ଭାରତର ଓଡ଼ିଶାର ଗଜପତି ରାଜାମାନଙ୍କ ସହ ମଧ୍ୟ ଯୁଦ୍ଧ କରିଥିଲେ।

ଏହା ବିଷୟରେ ଚିନ୍ତା କର

'ଗଜପତି'ରେ ତୁମେ 'ପତି' ଶବ୍ଦଟିକୁ ଲକ୍ଷ୍ୟ କରିଛ କି ? ପତି ଅର୍ଥ 'ମୁନିବ' କିମ୍ବା 'ପ୍ରଭୁ' ଯାହା ବହୁ ରାଜବଂଶ ଦ୍ୱାରା ସେ ସମୟରେ ବ୍ୟବହୃତ ହୋଇ ଆସିଥିଲା, ତାହା କ୍ଷମତା ଓ ପ୍ରତିଷ୍ଠାକୁ ସୂଚୀତ କରେ। ବିଜୟ ନଗରର ରାଜାମାନଙ୍କୁ 'ନରପତି' କୁହାଯାଉଥିଲା। ବାହାମନୀ ରାଜ୍ୟର ସୁଲତାନୀ ଶାସକଙ୍କୁ 'ଅଶ୍ୱପତି' ଏବଂ ମରାଠା ଶାସକମାନଙ୍କୁ 'ଛତ୍ରପତି' କୁହାଯାଇଥିଲା। ପ୍ରତ୍ୟେକ ଉପାଧି ରାଜତ୍ୱ ଓ କ୍ଷମତାର ବିଭିନ୍ନ ଦିଗକୁ ସୂଚୀତ କରୁଥିଲା। ଏହି ତିନୋଟି ଶବ୍ଦର ଅର୍ଥ କ'ଣ ବୁଝାଉଛି ତୁମେ ଅନୁମାନ କରିପାରିବ କି ?

https://withteachers.in/

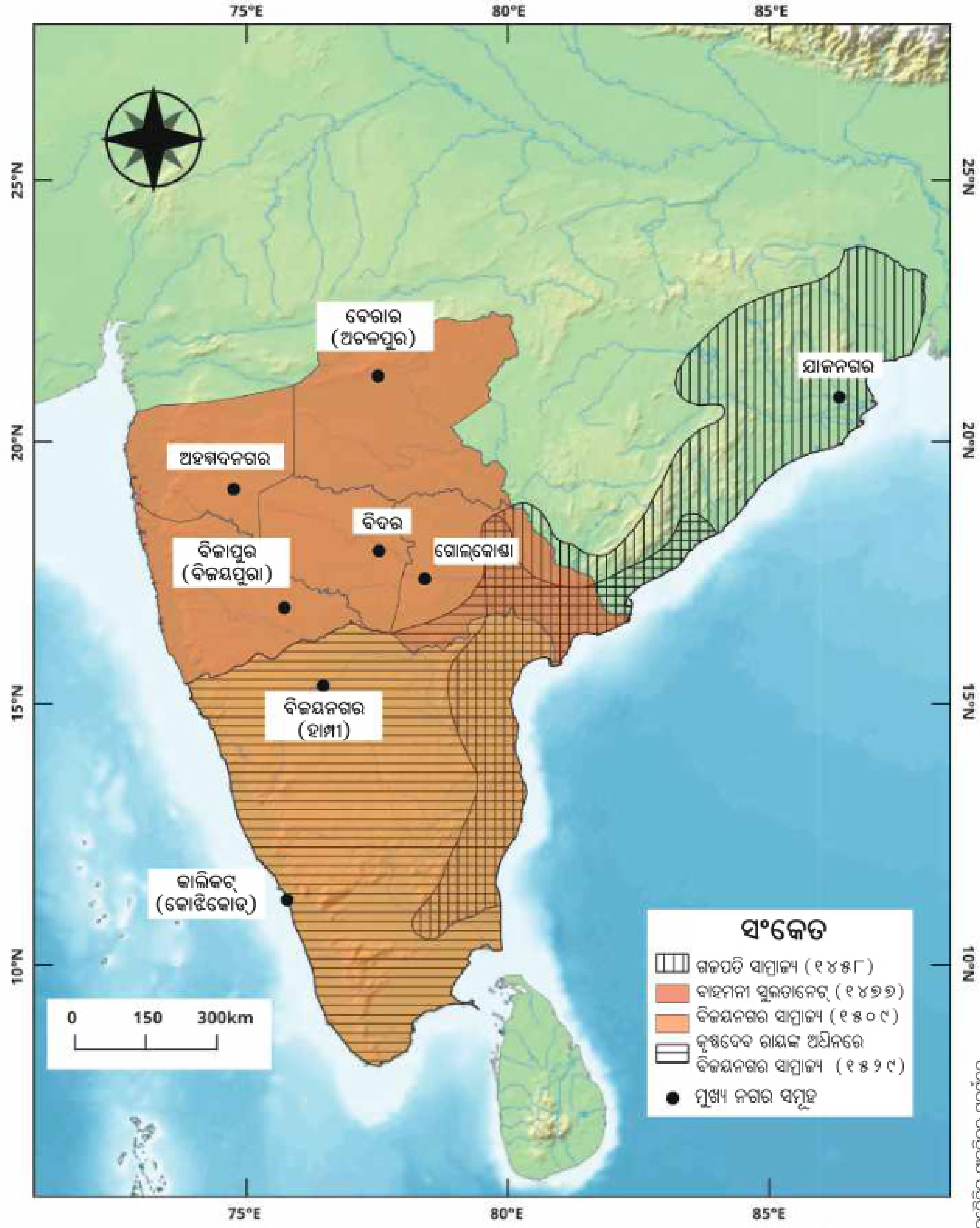

ଚିତ୍ର : ୨.୧୨ ଦାକ୍ଷିଣାତ୍ୟର ରାଜ୍ୟସମୂହ ଏବଂ ବିଜୟନଗର ସାମ୍ରାଜ୍ୟ

https://withteachers.in/

କୃଷ୍ଣଦେବରାୟ

ଷୋଡ଼ଶ ଶତାବ୍ଦୀରେ, ବିଖ୍ୟାତ ଶାସକ କୃଷ୍ଣଦେବ ରାୟଙ୍କ ସମୟରେ ବିଜୟ ନଗର ରାଜ୍ୟ ବିକାଶର ଶୀର୍ଷରେ ପହଞ୍ଚିଥିଲା, ଯିଏ ଦାକ୍ଷିଣାତ୍ୟରେ ନିଜ ସୁରକ୍ଷିତ ସାମ୍ରାଜ୍ୟର ପ୍ରଭୁତ୍ୱ ବିସ୍ତାର କରିଥିଲେ । ତାଙ୍କ ଶାସନ କାଳରେ ସାମରିକ କ୍ଷମତା ଓ ସାଂସ୍କୃତିକ ନବଜାଗରଣର ବିଶେଷ ଉନ୍ନତି ଘଟିଥିଲା । ସେ ସଂସ୍କୃତ, ତେଲୁଗୁ ଓ କନ୍ନଡ଼ ଭାଷାର କବି ଓ ପଣ୍ଡିତମାନଙ୍କର ପୃଷ୍ଠପୋଷକତା କରିଥିଲେ ନିଜେ ସେ ତେଲୁଗୁ ଭାଷାରେ ଏକ ମହାକାବ୍ୟ 'ଆମୁକ୍ତ ମାଲ୍ୟଦା' ରଚନା କରିଥଲେ । ଏହା ତାମିଲ ସନ୍ଥକବି ଆନ୍ଦାଲାଙ୍କ ଜୀବନୀ ଉପରେ ଆଧାରିତ ଅଟେ । ଏହି ମହାକାବ୍ୟର ଗୋଟିଏ ଅଂଶ ହେଲା 'ରାଜନୀତି' ଯେଉଁଠି ସେ ଉତ୍ତମ ଶାସନ ନୀତିକୁ ପ୍ରତିପାଦନ କରିଛନ୍ତି । କୃଷ୍ଣଦେବ ରାୟ ବହୁ ମନ୍ଦିରରକୁ ଅର୍ଥ ପ୍ରଦାନ କରିଥିଲେ, ତନ୍ମଧ୍ୟରୁ ଆନ୍ଧ୍ରପ୍ରଦେଶର 'ତିରୁପତି ମନ୍ଦିର' ଓ ନିଜର ରାଜଧାନୀ ବିଜୟନଗରର 'ବିଠଲ ମନ୍ଦିର', ଯାହା ବହୁ ଭବ୍ୟ ମନ୍ଦିର, ପ୍ରାସାଦ ଓ ଅନ୍ୟ ସ୍ଥାପତ୍ୟକୁ ପ୍ରଦର୍ଶନ କରିଥାଏ ।

ଚିତ୍ର : ୨.୧୩ : ବିଠଲ ମନ୍ଦିରର ମହାମଣ୍ଡପ; ଯାହା ସ୍ଥାପତ୍ୟ କୋଟିକମ ସୌନ୍ଦର୍ଯ୍ୟର ପ୍ରତୀକ । ବିଶେଷ ଭାବେ ବହୁ ସ୍ତମ୍ଭ ବିଶିଷ୍ଟ ଏ ମନ୍ଦିର ସୁନ୍ଦର ଭାବେ ନିର୍ମିତ; ଏହାର ଛୋଟ ଗୋଲାକାର ସ୍ତମ୍ଭକୁ ଆଘାତ କଲେ ସଙ୍ଗୀତର ବିଭିନ୍ନ ସ୍ୱର ସୃଷ୍ଟି ହୋଇଥାଏ – ଏଣୁ ସ୍ତମ୍ଭଗୁଡ଼ିକୁ 'ସଙ୍ଗୀତ ସ୍ତମ୍ଭ' କୁହାଯାଏ ।

https://withteachers.in/

ମନେରଖ

ବିଦେଶୀ ବେପାରୀମାନେ ବିଜୟ ନଗର ପରିଦର୍ଶନରେ ଆସିଥିଲେ ରାଜା ପର୍ତ୍ତୁଗୀଜମାନଙ୍କୁ ଉତ୍ତମ ବ୍ୟବହାର ପ୍ରଦର୍ଶନ କରିବା ସହ ଅଶ୍ୱବେପାର କରୁଥିବା ବ୍ୟବସାୟୀମାନେ ବାହାରକୁ ଯାଇ ଶତ୍ରୁରାଜ୍ୟକୁ ମୂଲ୍ୟବାନ ଅଶ୍ୱ ବିକନ୍ତୁ ନାହିଁ, ଏହା ସେ ଚାହୁଁ ଥିଲେ।

ସେମାନଙ୍କ ଭିତରୁ ଜଣେ 'ଡୋମିନଗୋ ପଏସ', ବିଜୟ ନଗର ରାଜ୍ୟରେ ନିଜ ରହଣିକାଳର ଏକ ଦୀର୍ଘ ଲିଖିତ ବିବରଣୀ ଛାଡ଼ି ଯାଇଛନ୍ତି। ଏହାର ଏକ ଉଦ୍ଧୃତି ଅଂଶ "ଏହି ସହର ବୃହତ ରୋମ ନଗରୀ ଭଳି ଦେଖାଯାଉଥିଲା। ଦୃଶ୍ୟ ସବୁ ମନୋରମ ଲାଗୁଥିଲା ବୃକ୍ଷଲତା, ଉପବନ ଶୋଭିତ ନଗର ଓ ଗୃହଉଦ୍ୟାନ ବେଶ୍ ଚିତ୍ତାକର୍ଷକ ଥିଲା। ପାଇପଦ୍ୱାରା ସହର ମଧ୍ୟରେ ଜଳ ଯୋଗାଣ ସହ ସ୍ଥାନେ ସ୍ଥାନେ କୃତ୍ରିମ ହ୍ରଦ ରହିଥିଲା। ଏହି ନଗରରେ ଅସଂଖ୍ୟ ଲୋକ ବାସ କରୁଥିଲେ। ଏହା ଥିଲା ପୃଥିବୀର ସର୍ବୋତ୍ତମ ସୁବିଧା ଉପଲବ୍ଧ ସହର। ସଡ଼କ ଓ ବଜାରରେ ପରିବହନପାଇଁ ବଡ଼ ବଡ଼ ବୋଝ ବୋହିବା ବଳଦ ଦେଖାଯାଉଥିଲେ। ତୁମେ ଖୋଜୁଥିବା ପ୍ରତ୍ୟେକ ଦ୍ରବ୍ୟର ପ୍ରାଚୁର୍ଯ୍ୟ ସେଠାରେ ପୂରି ରହିଥିଲା।"

ଚିତ୍ର : ୨.୧୪: ବିଠଲ ମନ୍ଦିରର ଏକ ପ୍ୟାନେଲ୍ ଉପରେ ଖୋଦିତ ଚିତ୍ର

ଆସ ଅନୁସନ୍ଧାନ କରିବା

ଚିତ୍ର : ୨.୧୪ରେ ତୁମେ କେଉଁ ଉପାଦାନଗୁଡ଼ିକ ଦେଖୁଛ ? ସେଗୁଡ଼ିକ ତୁମକୁ ସେ ସମୟର ଜୀବନ ବିଷୟରେ କ'ଣ କହେ ? (ସଙ୍କେତ : ଅସ୍ତ୍ରଶସ୍ତ୍ର, ପ୍ରାଣୀ ଓ କ୍ରିୟା କଳାପକୁ ନିରୀକ୍ଷଣ କର)

https://withteachers.in/

ପଡ଼ୋଶୀ ରାଜ୍ୟ ବିରୋଧରେ ବହୁ ଯୁଦ୍ଧରେ ଜୟଲାଭ କରିବା ପରେ କୃଷ୍ଣଦେବ ରାୟ ଅସୁସ୍ଥ ହୋଇ ୧୫୨୯ ଖ୍ରୀଷ୍ଟାବ୍ଦରେ ମୃତ୍ୟୁବରଣ କଲେ । ୧୫୬୫ରେ ଦାକ୍ଷିଣାତ୍ୟର ସୁଲତାନମାନେ ଏକତ୍ରିତ ହୋଇ ବିଜୟନଗରର ରାଜାଙ୍କ ଜାମାତ ରାମାରାୟଙ୍କୁ ତାଲିକୋଟା ଯୁଦ୍ଧରେ ପରାସ୍ତ କଲେ । ମାସ ମାସ ଧରି ସେମାନେ ସହର ଲୁଣ୍ଠନ କଲେ ଘର, ଦୋକାନ, ମହଲ, ପ୍ରାସାଦ ଏବଂ ବହୁ ମନ୍ଦିରକୁ ଧ୍ୱଂସ କରିଥିଲେ । ଅନେକ ସାଧାରଣ ଜନତା ଏହି ଗଣହତ୍ୟାର ଶିକାର ହେଲେ । ସହରକୁ ଧ୍ୱଂସାବସ୍ଥାରେ ଛାଡ଼ି ଦିଆଗଲା । ଏହାପରେ ବିରାଟ ସାମ୍ରାଜ୍ୟ ଛୋଟ ଛୋଟ ପ୍ରଦେଶରେ ପରିଣତ ହୋଇଗଲା । ରାଜ୍ୟଗୁଡ଼ିକ କ୍ରମେ ନାୟକମାନଙ୍କ ଦ୍ୱାରା ଶାସିତ ହେଲା, ଯେଉଁମାନେ ପୂର୍ବରୁ ସାମରିକ ଶାସନକର୍ତ୍ତା ଥିଲେ । ସପ୍ତଦଶ ଶତାବ୍ଦୀର ମଧ୍ୟଭାଗ ବେଳକୁ ଏହି ସାମ୍ରାଜ୍ୟର ବିଲୟ ଘଟିଲା ।

ଚିତ୍ର : ୨.୧୫ : ବାବରନାମାରେ ବର୍ଣ୍ଣିତ ପାନିପଥ ଯୁଦ୍ଧର ଦୃଶ୍ୟ ଯେଉଁଠି ତୋପ ବ୍ୟାବହାରର ଚିତ୍ର ଦେଖିବାକୁ ମିଳେ ।

ମୋଗଲ (ମୋଘଲ)

ଦିଲ୍ଲୀ ସୁଲତାନୀ ଶାସନ ଦୁର୍ବଳ ହେବା ପରେ ବାବର ନାମକ ଜଣେ ତୁର୍କୀ ମୋଗଲ ସାମରିକ ଶାସକ ଓ ରଣକୌଶଳ ଧୂରୀଣ ବ୍ୟକ୍ତି ନିଜ ଭୂଖଣ୍ଡ ସମରକନ୍ଦ (ଆଧୁନିକ ଉଜ୍‌ବେକିସ୍ଥାନ)ରୁ ବିତାଡ଼ିତ ହେବା ପରେ; ଭାରତ ଆଡ଼କୁ ନଜର ପକାଇଲେ । ତିମୁର (ତୈମୁର)ର ଉତ୍ତରାଧିକାରୀ ବାବର ୧୫୨୬ରେ ପାନିପଥଠାରେ ଇବ୍ରାହିମ ଲୋଦୀଙ୍କୁ ପରାସ୍ତ କଲେ । ଏହାକୁ ପ୍ରଥମ ପାନିପଥ ଯୁଦ୍ଧ କୁହାଯାଏ । ଏହି ଯୁଦ୍ଧରେ ବହୁମାତ୍ରାରେ ବନ୍ଧୁକ, ତୋପ, ଗୋଳା ବାରୁଦ ବ୍ୟବହାର କରାଯାଇଥିଲା ଯାହା ପରବର୍ତ୍ତୀ ସମୟରେ ଭାରତୀୟ ଯୁଦ୍ଧ କାର୍ଯ୍ୟରେ ବ୍ୟବହାର କରାଯାଇଥିଲା । ଏହା ଦିଲ୍ଲୀ ସୁଲତାନୀ ଶାସନର ଅଧୋପତନ ଘଟାଇ ମୋଗଲ (ମୋଘଲ) ସାମ୍ରାଜ୍ୟର ଭିତ୍ତି ପ୍ରସ୍ତର ସ୍ଥାପନ କଲା ଏବଂ ବାବର ହେଲେ ଦିଲ୍ଲୀ ସିଂହାସନର ସର୍ବମୟ କର୍ତ୍ତା ।

https://withteachers.in/

ବାବର ଏବଂ ଭାରତ

ବାବର ନିଜର ଏକ ସ୍ପଷ୍ଟ ଆତ୍ମଜୀବନୀ 'ବାବରନାମା' (ବାବର ସ୍ମୃତିପାଞ୍ଜି) ଛାଡ଼ିଯାଇଛନ୍ତି ଯାହାର ଐତିହାସିକ ମୂଲ୍ୟ ବେଶ୍ ଅଧିକ। ଏହି ପୁସ୍ତକରେ ସେ ଜଣେ ସଂସ୍କୃତି ସଂପନ୍ନ, ବୁଦ୍ଧିମାନ କୌତୁହଳୀ ମଣିଷ ଭାବେ ନିଜକୁ ବର୍ଣ୍ଣନା କରିଛନ୍ତି; ଯାହାର ସ୍ଥପତି ବିଦ୍ୟା, କବିତା, ପଶୁପକ୍ଷୀ (ଦୀର୍ଘ ଓ ପ୍ରାଞ୍ଜଳ ତାଲିକା) ବନସ୍ପତି (ଫୁଲ ଓ ଫଳଗଛ) ପ୍ରତି ଶ୍ରଦ୍ଧା ଥିଲା। ଏ ସବୁର ସେ ଥିଲେ ମୁଗ୍ଧ ପ୍ରଶଂସକ। ଅନ୍ୟପଟେ ସେ ଥିଲେ ଅତି ନିଷ୍ଠୁର, ନିର୍ଦ୍ଦୟ ବିଜେତା। ପୁରା ନଗରର ଜନସାଧାରଣଙ୍କୁ ପଶୁପରି ହତ୍ୟା କରି ମହିଳା ଓ ଶିଶୁଙ୍କୁ ଦାସ କରି ରଖିବା ଏବଂ ଲୁଣ୍ଠିତ ସହରରେ କୁଡ଼ କୁଡ଼ 'ମୁଣ୍ଡ ମିନାର' (Tower of Sk[redacted]

ବାବର କେନ୍ଦ୍ର ଏସିଆର ସ୍ମୃତି ରୋମନ୍ଥନ କରି ଗର୍ବ ଅନୁଭବ କରିବା ସହ ଭାରତ ପ୍ରତି ମଧ୍ୟ ତାଙ୍କର ମୋହ ଥିଲା। ବିରାଟ ହିନ୍ଦୁ ସ୍ଥାନକୁ ସୁନା ଓ ରୂପାର ଏକ ଦେଶ ବୋଲି ସେ ଜାଣିଥିଲେ। ବର୍ଷା ଋତୁରେ ବାୟୁର ମାନ ଖୁବ୍ ଭଲ ଥିଲା। ସ୍ୱାସ୍ଥ୍ୟ ଓ ସୌନ୍ଦର୍ଯ୍ୟର ଭୂଖଣ୍ଡ ଥିଲା ହିନ୍ଦୁସ୍ଥାନ। ବିଭିନ୍ନ ପ୍ରକାର ଅସଂଖ୍ୟ କଳାକାର ଓ କାରୀଗର ଭାରତରେ ଥିଲେ। ବୋଧହୁଏ ଶେଷ କାରଣ ଭାରତର 'ଧନଦୌଲତ' ବାବରଙ୍କୁ କେନ୍ଦ୍ରଏସିଆକୁ ଫେରିବା ଅପେକ୍ଷା ଭାରତରେ ସବୁଦିନ ଲାଗି ରହିଯିବାକୁ ବାଧ୍ୟ କରିଥିଲା।

ଏହା ବିଷୟରେ ଚିନ୍ତା କର

ଭାରତ ସମ୍ପର୍କରେ ବାବରଙ୍କ ଧାରଣା ତୁମ ମନକୁ କେମିତି ଛୁଇଁଛି? ଦଳ ଭିତରେ ଆଲୋଚନା କର।

୧୫୩୦ରେ ବାବରଙ୍କ ମୃତ୍ୟୁପରେ, ତାଙ୍କ ପୁଅ ହୁମାୟୁନ ନିଜ ସାମ୍ରାଜ୍ୟକୁ ଧରି ରଖିବା ପାଇଁ ସଂଘର୍ଷ କରିଥିଲେ। ଏହାର ସୁଯୋଗ ନେଇ ଶେରଶାହା ଶୁରୀ ନାମକ ଜଣେ ଶକ୍ତିଶାଳୀ ଆଫଗାନ୍ ନେତା ଉତ୍ତର ଭାରତର ବିରାଟ ଅଞ୍ଚଳରେ ଶେର୍ ସମ୍ରାଜ୍ୟ ପ୍ରତିଷ୍ଠା କଲେ। ସେ ଅନେକ ଦୀର୍ଘସ୍ଥାୟୀ ସଂସ୍କାର ପ୍ରଚଳନ କରିଥିଲେ। ଏହି ସାମ୍ରାଜ୍ୟ ସ୍ୱଳ୍ପସ୍ଥାୟୀ ଥିଲା। ଯା'ହେଉ ହୁମାୟୁନ ଅବିଳମ୍ବେ ହରେଇ ଥିବା ରାଜ୍ୟକୁ ପୁନର୍ବାର ଜୟ କରିଥିଲେ।

ଏ ଘଟଣା ଘଟିବା ପୂର୍ବରୁ, ହିମୁ (ହେମୁ) ଜଣେ କୁଶଳୀ ସାମରିକ ସେନାପତି ଓ ମୁଖ୍ୟମନ୍ତ୍ରୀ (ୱାଜିର) ଏବଂ ଶେଷ ଶୁରୀ ଶାସକ ଭାବେ ଦିଲ୍ଲୀ ଅଧିକାର କରି ଶାସନ କଲେ। ସେ 'ହେମଚନ୍ଦ୍ର ବିକ୍ରମାଦିତ୍ୟ' ରାଜକୀୟ ନାମରେ ସ୍ୱଳ୍ପ ସମୟ ଶାସନ କଲେ। ଯଦିଓ କିଛି ଦିନ ସାମରିକ ସଫଳତାକୁ ଉପଭୋଗ କଲେ, କିନ୍ତୁ ସେ ଦ୍ୱିତୀୟ ପାନିପଥ ଯୁଦ୍ଧରେ କ୍ଷତାକ୍ତ ହେଲେ, ଏହି ଯୁଦ୍ଧ ବାବରଙ୍କ ନାତି ଆକବର ଓ ହିମୁ ମଧ୍ୟରେ ହୋଇଥିଲା। କ୍ଷତାକ୍ତ ଅବସ୍ଥାରେ ହିମୁଙ୍କୁ ଆକବରଙ୍କ ସମ୍ମୁଖକୁ ଅଣାଯାଇ, ତାଙ୍କ ମସ୍ତକ ଛେଦନ କରାଗଲା ଓ ଆକବର ପୁନର୍ବାର ଦିଲ୍ଲୀ ଉଦ୍ଧାର କରି ମୋଗଲ ଶାସନକୁ ସୁଦୃଢ଼ କଲେ।

https://withteachers.in/

ଆକବର

ହୁମାୟନ୍‌ଙ୍କ ଅକସ୍ମାତ ମୃତ୍ୟୁ ପରେ ୧୩ ବର୍ଷ ବୟସରେ ଆକବରଙ୍କୁ ଦିଲ୍ଲୀ ସମ୍ରାଟ ଭାବେ ଘୋଷଣା କରାଗଲା । ଆକବର ଭାରତୀୟ ଉପମହାଦେଶକୁ ଏକ ମୋଗଲ ଶାସନାଧୀନ କରିବା ପାଇଁ ଯାତ୍ରା ଆରମ୍ଭ କଲେ । ତାଙ୍କ ଶାସନ କାଳ ଥିଲା ନିଷ୍ଠୁରତା ଓ ସହନଶୀଳତାର ଏକ ସମ୍ମିଶ୍ରଣ ରୂପ । ପୁନଶ୍ଚ ଉଚ୍ଚାଭିଳାଷ ଓ ରଣକୌଶଳରେ ତାଙ୍କ ସାମ୍ରାଜ୍ୟ ସଂଗଠିତ ଥିଲା ।

ପୂର୍ବ ବିଜୟ ଗୁଡ଼ିକରେ ତାଙ୍କ ପୂର୍ବ ପୁରୁଷଙ୍କୁ ଅନୁସରଣ କରି ସେ ନିର୍ଦ୍ଦୟ ହୋଇ ଚିତୋର ଦୁର୍ଗ (ରାଜସ୍ଥାନର ଚିତ୍ତୋରଗଡ଼)କୁ ରାଜପୁତ ସୈନ୍ୟମାନଙ୍କର ପ୍ରବଳ ପ୍ରତିରୋଧ ସତ୍ତ୍ୱେ ପାଞ୍ଚ ମାସ ଧରି ଅବରୋଧ କରିଥିଲେ । ଏହି ସମୟରେ ରାଜପୁତ ସୈନ୍ୟମାନେ ମୋଗଲଙ୍କ ବହୁ କ୍ଷତି ଘଟାଇଲେ । ଶେଷରେ ଆକବର ଯୁଦ୍ଧର ନିୟମ ଭଙ୍ଗ କରିବାରୁ ବହୁ ସଂଖ୍ୟାରେ ରାଜପୁତ ସୈନିକ ମୃତ୍ୟୁବରଣ କଲେ । ଶତାଧିକ ରାଜପୁତ ରମଣୀ 'ଜହର ବ୍ରତ' ପାଳନ କଲେ । ତକ୍ଷଣାତ୍ ଆକବର ଗଣହତ୍ୟାର ଆଦେଶ ଦେଲେ । ଫଳରେ ୩୦,୦୦୦ ସାଧାରଣ ନିରୀହ ଜନତା ମୃତ୍ୟୁବରଣ କଲେ । ଏହି ଆକ୍ରମଣରୁ ରକ୍ଷା ପାଇଯାଇଥିବା ନାରୀ ଓ ଶିଶୁଙ୍କୁ ଦାସ କରି ରଖିଲେ । ସେତେବେଳେକୁ ଆକବରଙ୍କୁ ମାତ୍ର ୨୫ ବର୍ଷ ବୟସ । ସେ ଏକ ବିଜୟ ଉଲ୍ଲାସର ବାର୍ତ୍ତା ପଠାଇଥିଲେ, ଯେଉଁଠି ସେ ଲେଖିଥିଲେ– "ଆମେ ବିଧର୍ମୀମାନଙ୍କର ବହୁ ଦୁର୍ଗ ଓ ସହରକୁ ଅଧିକାର କରି ସେଠାରେ ଇସଲାମ୍ ପ୍ରତିଷ୍ଠା କରିବାରେ ସଫଳ ହୋଇଛୁ । ଆମ ତୃଷାତୁର ତରବାରୀ ସାହାଯ୍ୟରେ ନାସ୍ତିକତାର ଚିହ୍ନକୁ ସେମାନଙ୍କ ମସ୍ତିଷ୍କରୁ ଆମେ ଲିଭାଇ ଦେଉଛୁ ସାରା ହିନ୍ଦୁସ୍ଥାନରେ ଆମେ ବହୁ ମନ୍ଦିର ଧ୍ୱଂସ କରିଛୁ ।"

ଜହର କ'ଣ ?

ଯେତେବେଳେ ତୁର୍କୀ କିମ୍ବା ମୋଗଲ ସେନା କୌଣସି ରାଜ୍ୟ ଜୟ କରୁଥିଲେ ଅନେକ ସମୟରେ ସେମାନେ ନାରୀମାନଙ୍କୁ ଦାସୀ କରିବା କିମ୍ବା ଦୁର୍ବ୍ୟବହାର କରୁଥିଲେ । ଅନେକ ଐତିହାସିକ ଦୃଷ୍ଟାନ୍ତ ଏ ଦିଗରେ ଅଛି । ବହୁ ରାଜପୁତ ରମଣୀ ସେମାନଙ୍କ ହାତରେ ଧରା ପଡ଼ିବା କିମ୍ବା ଦୁର୍ବ୍ୟବହାରର ଶିକାର ହେବା ପୂର୍ବରୁ ନିଆଁକୁ ଡେଇଁ ଆତ୍ମହତ୍ୟା କରୁଥିଲେ । 'ଜହର'କୁ ଶେଷ ପ୍ରତିରୋଧ ଓ ଆତ୍ମସମ୍ମାନ ରକ୍ଷା କରିବାର ଏକ ବୀରତ୍ୱପୂର୍ଣ୍ଣ କର୍ମ ଭାବେ ବିବେଚନା କରାଯାଉଥିଲା । ଏଣୁ ଆକବର ଶେଷରେ ଯେତେବେଳେ ଚିତୋର ଦୁର୍ଗ ଭାଙ୍ଗି ଭିତରେ ପ୍ରବେଶ କଲେ ଶତାଧିକ ରାଜ ରମଣୀ, ସମ୍ଭ୍ରାନ୍ତ ମହିଳାମାନଙ୍କ ସହ ଅଗ୍ନିକୁ ଡେଇଁ ଆତ୍ମହତ୍ୟା କରିଥିଲେ ।

ଆକବର ନିଜ ପୂର୍ବଜମାନଙ୍କୁ ଏହି ବିଚାରରେ ଅନୁସରଣ କରିଥିଲେ । "ଜଣେ ମହାରାଜ ସର୍ବଦା ବିଜୟ ଅଭିଳାଷୀ ହେବା ଉଚିତ, ନଚେତ ତା'ର ଶତ୍ରୁଗଣ ତା' ବିରୋଧରେ ଅସ୍ତ୍ର ଉତ୍ତୋଳନ କରିବେ ।" ତାଙ୍କ ସାମ୍ରାଜ୍ୟ ଯେତିକି ବଢ଼ି ଚାଲିଲା (ଚିତ୍ର ୨.୧୬), ସେ ନିଜ ସାମ୍ରାଜ୍ୟର ସ୍ଥିରତା ପାଇଁ ଅଧିକରୁ ଅଧିକ ରାଜନୈତିକ ରଣକୌଶଳ ବ୍ୟବହାର କରିଥିଲେ । ସେ ପଡ଼ୋଶୀ ରାଜ୍ୟଗୁଡ଼ିକ ସହ ବୈବାହିକ ବନ୍ଧୁତା ସ୍ଥାପନ କରିବା ସହିତ ରାଜପୁତ ଓ ପ୍ରାଦେଶିକ ଶାସକମାନଙ୍କୁ ନିଜ ପ୍ରାସାଦରେ ସ୍ୱାଗତ କରୁଥିଲେ । ସେ ଜିଜିଆ କର ଉଚ୍ଛେଦ କରିବା ସହ ସୁଲହ-ଇ-କୁଲ (Sulh-e-kul) ମତବାଦ ପ୍ରଚଳନ କରିଥିଲେ ଯାହାର ଆକ୍ଷରିକ ଅର୍ଥ ହେଲା 'ସମସ୍ତଙ୍କ ସହ ଶାନ୍ତି' କିମ୍ବା ସବୁ ଧର୍ମ ବିଶ୍ୱାସ ପ୍ରତି ସହନଶୀଳତା, ଯାହା ବିଭିନ୍ନ

https://withteachers.in/

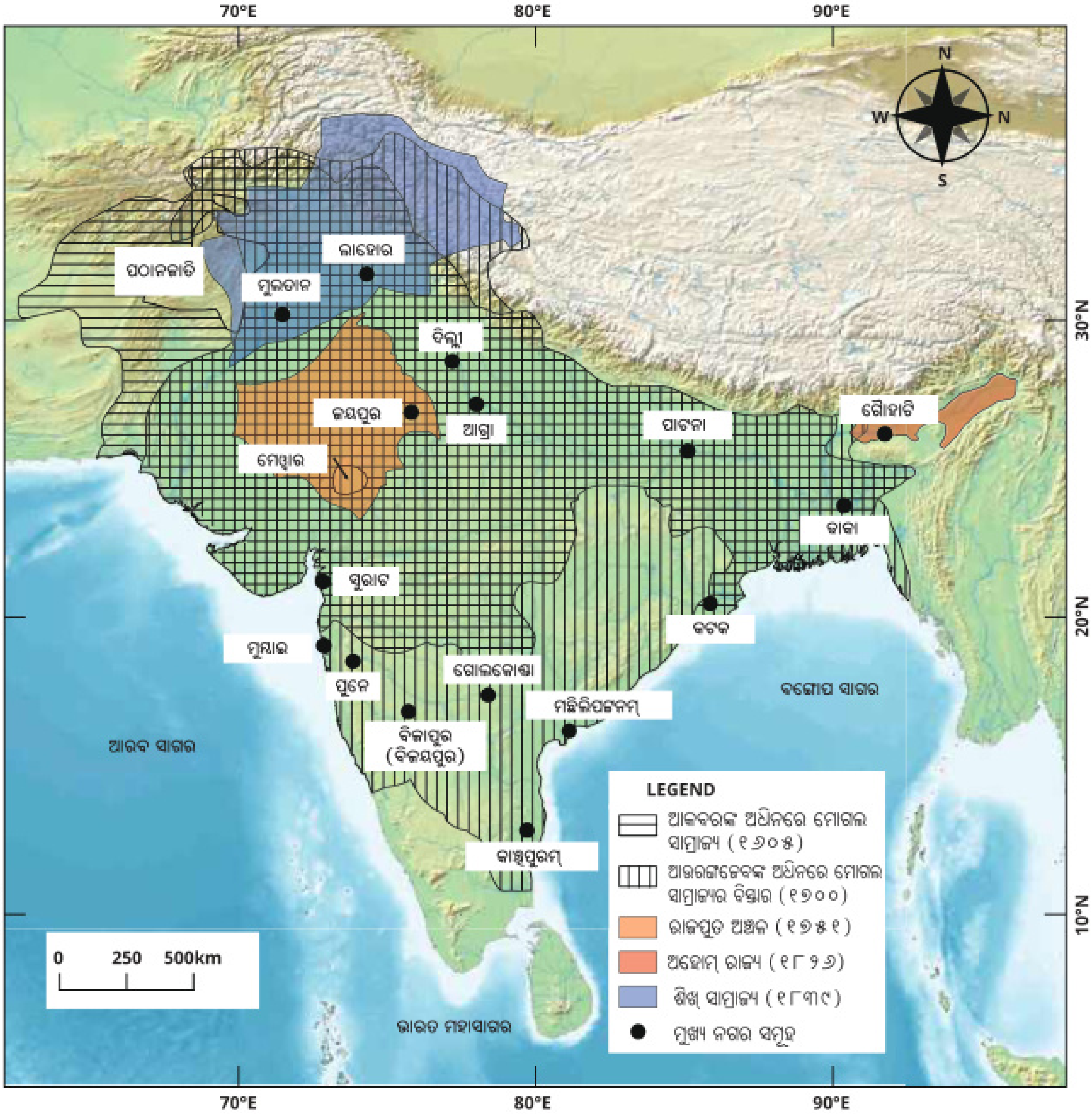

ଚିତ୍ର: ୨.୧୬ : ମୋଗଲ ଏବଂ ବିଭିନ୍ନ ସମୟରେ ଆଞ୍ଚଳିକ ଶକ୍ତିର ଅଭ୍ୟୁଦୟ

ଧର୍ମ ବିଶ୍ୱାସ ମଧ୍ୟରେ ବିଚାର ବିନିମୟ । ଉଚ୍ଚ ରାଜକାର୍ଯ୍ୟରେ ହିନ୍ଦୁମାନଙ୍କୁ ନିଯୁକ୍ତି ଦେବା ଏବଂ ଅନ୍ୟାନ୍ୟ ସାହସିକ ସଂସ୍କାର ଦ୍ୱାରା ଆକବର ତାଙ୍କ ସାମ୍ରାଜ୍ୟରେ ସ୍ଥିରତା ଆଣିପାରିଥିଲେ । ଏପରିକି ସେ ବହୁ ରାଜପୁତ ରାଜାମାନଙ୍କର ସମର୍ଥନ ହାସଲ କରିଥିଲେ । ତାଙ୍କ ପାରିଷଦର ଐତିହାସିକ ଓ ଜୀବନୀଲେଖକ ଆବୁଲ୍ ଫାଜଲ୍ ଏ କଥାକୁ ଏମିତି ଲିପିବଦ୍ଧ କରିଛନ୍ତି, "ପୂର୍ବେ ମୁଁ ଲୋକମାନଙ୍କୁ ଗତାନୁଗତିକ ନିୟମ ଅନୁସାରେ ଇସ୍‌ଲାମ୍ ଧର୍ମର ଆଧାରରେ ନିର୍ଯ୍ୟାତନା ଦେଉଥିଲି ।

https://withteachers.in/

ଚିତ୍ର : ୨.୧୭ : ଏହି ଚିତ୍ରରେ ଦର୍ଶାଯାଇଛି, ଆକବର ତାଙ୍କ ଦରବାରକୁ ପଣ୍ଡିତମାନଙ୍କୁ ସ୍ୱାଗତ କରୁଛନ୍ତି, ତନ୍ମଧ୍ୟରୁ ଦୁଇଜଣ ଖ୍ରୀଷ୍ଟୀୟ ସନ୍ନ୍ୟାସୀ (କଳାପୋଷାକ ପରିହିତ)

ଯେବେ ମୋର ଜ୍ଞାନ ବଢ଼ିଲା, ମୁଁ ଲଜ୍ଜାରେ ସମାହତ ହେଲି । ନିଜକୁ ମୁସଲମାନ୍ ଭାବେ ନୁହେଁ, ବରଂ ମଣିଷ ଭାବେ, ଅନ୍ୟକୁ ଇସଲାମ୍ ଧର୍ମ ଗ୍ରହଣ କରିବା ପାଇଁ ବାଧକରିବାକୁ ମୁଁ ଅନୁଚିତ ମଣିଲି । ବାଧବାଧକତାରେ ଧର୍ମାନ୍ତରିତ ବ୍ୟକ୍ତିଙ୍କଠାରୁ କି ନିଷ୍ଠା ଆଶା କରାଯାଇପାରିବ ? ଆକବରଙ୍କ ଶାସନ ପ୍ରାୟ ୫୦ ବର୍ଷ ତିଷ୍ଠି ରହିଥିଲା । (୧୫୫୬ ରୁ ୧୬୦୫) ତାଙ୍କ ମୃତ୍ୟୁ ପର୍ଯ୍ୟନ୍ତ । ତାଙ୍କ ଶାସନର ମଧ୍ୟବର୍ତ୍ତୀ ସମୟ ଶାନ୍ତିପୂର୍ଣ୍ଣ ଥିଲା । ଶେଷ ୧୫ ବର୍ଷ କାଶ୍ମୀର, ସିନ୍ଧୁ, ଦାକ୍ଷିଣାତ୍ୟ ଓ ଆଫଗାନରେ ସାମରିକ ଶିବିର ଥିଲା ଅନ୍ୟତମ । ଯାହା ସେହି ଅଞ୍ଚଳଗୁଡ଼ିକରେ ଅଶାନ୍ତି ଓ ଅସନ୍ତୋଷର କାରଣ ଥିଲା ।

ଏହା ବିଷୟରେ ଚିନ୍ତା କର

ପୂର୍ବ ଶାସକମାନେ ଯେତେବେଳେ ରାଜ୍ୟ ବିସ୍ତାର ଲାଗି ମୁଖ୍ୟତଃ ସାମରିକ ଶକ୍ତିକୁ ଗୁରୁତ୍ୱ ଦେଉଥିଲେ, ଆକବର ସାମ୍ରାଜ୍ୟ ବିସ୍ତାର ପାଇଁ କାହିଁକି ବିଭିନ୍ନ ପ୍ରକାର ରଣକୌଶଳ ବ୍ୟବହାର କରୁଥିଲେ ?

https://withteachers.in/

ଆସ ଅନୁସନ୍ଧାନ କରିବା

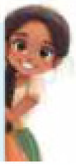

ଚିତ୍ର : ୨.୩୨.୧୨ ଓ ୨.୧୬ (ମାନଚିତ୍ର)କୁ ତୁଳନା କର । ତୁମେ କେଉଁ ପାର୍ଥକ୍ୟ ସବୁ ଲକ୍ଷ୍ୟ କରୁଛ ? ମାନଚିତ୍ରରେ ଘଟିଥିବା ପୁନଃରୂପ ଗୁଡ଼ିକ କ'ଣ ?

ଚିତ୍ର : ୨.୧୮ ପାଞ୍ଚ ମହଲା ବିଶିଷ୍ଟ ଏହି 'ପଞ୍ଚ ମହଲ' ଫତେପୁର ସିକ୍ରିଠାରେ ଆକବର ନିର୍ମାଣ କରିଥିଲେ ଯାହା ଆଜିର ଆଗ୍ରା ନିକଟରେ ଅବସ୍ଥିତ ।

ଆକବର ନିରକ୍ଷର ସତ୍ତ୍ୱେ ପାରସିକ ଓ ଭାରତୀୟ ଗ୍ରନ୍ଥଗୁଡ଼ିକୁ ଜାଣିବା ପାଇଁ ଅତ୍ୟନ୍ତ ଆଗ୍ରହ ପ୍ରକାଶ କରିଥିଲେ । ଅନେକ ସମୟରେ ତାଙ୍କ ଦରବାରକୁ ପଣ୍ଡିତମାନଙ୍କୁ ନିମନ୍ତ୍ରଣ କରୁଥିଲେ (ଚିତ୍ର : ୨.୧୭) । ସେ ଫତେପୁର ସିକ୍ରିଠାରେ 'ଅନୁବାଦ ସଦନ' (House of Translation) ପ୍ରତିଷ୍ଠା କରିଥିଲେ । ଯେଉଁଠି ସେ ବହୁ ଗୁରୁତ୍ୱପୂର୍ଣ୍ଣ ସଂସ୍କୃତ ଗ୍ରନ୍ଥକୁ ପାର୍ସି ଭାଷାରେ ଅନୁବାଦ କରିଥିଲେ, ତନ୍ମଧ୍ୟରୁ ମହାଭାରତ (ରାଜମ୍‌ନାମା ପାର୍ସୀରେ ବା ଯୁଦ୍ଧର ପୁସ୍ତକ), ରାମାୟଣ (୧୭୬ଟି ସୁନ୍ଦର ଓ କ୍ଷୁଦ୍ରାକୃତି ଚିତ୍ରର ସମାହାର), ଭଗବତ୍ ଗୀତା, ଏବଂ ପଞ୍ଚତନ୍ତ୍ର ଥିଲା ପ୍ରମୁଖ । ଆକବରଙ୍କ ପୁତ୍ର ଜାହାଙ୍ଗୀର ତାଙ୍କ ବାପାଙ୍କର କଳା ଓ ସ୍ଥାପତ୍ୟ ପ୍ରତି ଥିବା ଶ୍ରଦ୍ଧାକୁ ପାଥେୟ କରି ଦାକ୍ଷିଣାତ୍ୟରେ ସାମ୍ରାଜ୍ୟ ବିସ୍ତାର କଲେ । ତାଙ୍କ ପୁତ୍ର ଶାହାଜାହାନ୍ ବହୁ ବିଦ୍ରୋହ ବିରୋଧରେ ଯୁଦ୍ଧ କରିଥିଲେ । ତାଜମହଲର ନିର୍ମାତା ଭାବେ ସେ ଅଧିକନ୍ତୁ ସ୍ମରଣୀୟ । ଆଜି ବି ତାଜମହଲକୁ ସାରା ପୃଥିବୀରେ ମାର୍ବଲର ଏକ ମହାନ୍ ସ୍ଥାପତ୍ୟ ଭାବରେ

https://withteachers.in/

ଗଣାଯାଏ । ଏହି ସମୟରେ କଳା ସ୍ଥାପତ୍ୟର ସଫଳତା ଶୀର୍ଷକୁ ଛୁଇଁ ଥିଲା । ଏଥି ମଧ୍ୟରେ ଦିଲ୍ଲୀର 'ହୁମାୟୁନଙ୍କ ସମାଧିସ୍ଥଳ', 'ଲାଲକିଲ୍ଲା' ଏବଂ ଆଗ୍ରାର କିଲ୍ଲା ସମୂହ ଅନ୍ତର୍ଭୁକ୍ତ । ଭାରତର ଅନ୍ୟାନ୍ୟ ଶାସ୍ତ୍ରୀୟ କଳା ଓ ସଙ୍ଗୀତ ଏହି ସମୟରେ ସମୃଦ୍ଧ ହୋଇଥିଲା । ଏ ସମୟରେ ସୁନ୍ଦର ଲିପି ଓ କ୍ଷୁଦ୍ରାକୃତି ଚିତ୍ରକଳା ମଧ୍ୟ ଉଲ୍ଲେଖନୀୟ ।

ଚିତ୍ର : ୨.୧୯ରେ ଏକ କ୍ଷୁଦ୍ରାକାର ଚିତ୍ରରେ ପାର୍ସି ଭାଷାରେ ରାମାୟଣର ଏକ ଧାରାବାହିକ ଦୃଶ୍ୟ ଦେଖୁ ଯେଉଁଠି ରାମଚନ୍ଦ୍ର ସୁନାହରିଣ ପଛରେ ଗୋଡ଼ାଇବାର ଚିତ୍ରଣ କରାଯାଇଛି ।

ଆଉରଙ୍ଗଜେବ

ଆମେ ଆଗରୁ ବର୍ଣ୍ଣନା କରିଛୁ ଯେ ସୁଲତାନଙ୍କ ଶାସନ କାଳରେ ନିରନ୍ତର ହିଂସା ଓ ରକ୍ତପାତ ହୋଇଛି । ଏହାର ପୁନରାବୃତ୍ତି ଶାହାଜାହାନଙ୍କ ସମୟରେ ହୋଇଥିଲା । ସେ ୧୬୫୭ରେ ଅସୁସ୍ଥ ହୋଇପଡ଼ିଲେ । ସେ ଇଚ୍ଛା କରିଥିଲେ ତାଙ୍କ ଜ୍ୟେଷ୍ଠପୁତ୍ର 'ଦାରା ଶିଖୋ' ସିଂହାସନ ଗ୍ରହଣ କରୁ କିନ୍ତୁ ଦାରାଙ୍କର କନିଷ୍ଠ ଭାଇ ଆଉରଙ୍ଗଜେବ୍ ଏକ ଭୟଙ୍କର ଯୁଦ୍ଧରେ ଦାରାଙ୍କୁ ପରାସ୍ତ କଲେ ଏବଂ ଶେଷରେ ତାଙ୍କୁ ଫାଶୀ ଦେଇ, କଟା ମୁଣ୍ଡକୁ ତାଙ୍କ ବାପାଙ୍କୁ ପ୍ରଦାନ କରିଥିଲେ ।

https://withteachers.in/

ଆଉରଙ୍ଗଜେବ୍ ତାଙ୍କର ଅନ୍ୟ ଦୁଇ ଭାଇଙ୍କୁ ବିତାଡ଼ିତ କଲେ । ଜଣକୁ ବନ୍ଦୀ ପୂର୍ବକ ଫାଶୀ ଦେଲେ ଏବଂ ଅନ୍ୟ ଜଣଙ୍କୁ ନିଜ ସାମ୍ରାଜ୍ୟରୁ ନିର୍ବାସିତ କଲେ । ତାଙ୍କ ପରବର୍ତ୍ତୀ ଶାସନର ଆହ୍ୱାନକୁ ମୁକାବିଲା କରିବା ପାଇଁ ଆଉରଙ୍ଗଜେବ୍ ନିଜ ପିତା ଶାହାଜାହାନଙ୍କୁ ଆଗ୍ରା ଦୁର୍ଗରେ ବନ୍ଦୀ କଲେ, ସେଠି ସେ ମୃତ୍ୟୁ ପର୍ଯ୍ୟନ୍ତ ରହିଲେ । ଆଉରଙ୍ଗଜେବ ୧୬୫୮ରେ ନିଜକୁ ସମ୍ରାଟ ଭାବେ ଘୋଷଣା କଲେ ଏବଂ ନିଜକୁ 'ଆଲମ୍‌ଗିର୍' ବା 'ବିଶ୍ୱବିଜେତା' ଭାବେ ଅଭିହିତ କଲେ । ସେ ପ୍ରାୟ ୪୯ ବର୍ଷ ଧରି ଶାସନ କରିଥିଲେ ।

ଏହା ବିଷୟରେ ଚିନ୍ତା କର

ଆମେ ଦେଖିଲେ ଯେ, ଦିଲ୍ଲୀ ସୁଲତାନଙ୍କର ହାରାହାରି ରାଜତ୍ୱକାଳ ପ୍ରାୟ ୯ ବର୍ଷ । ଏହା ମୋଗଲ ସମ୍ରାଟମାନଙ୍କ କ୍ଷେତ୍ରରେ ୨୭ ବର୍ଷ, ଆଉରଙ୍ଗଜେବ୍ ପର୍ଯ୍ୟନ୍ତ ଏବଂ ଆମେ ଯଦି ସବୁ ମୋଗଲ ଶାସକଙ୍କ ବିଷୟରେ ବିଚାର କରିବା ତେବେ ଏହା ୧୬ ବର୍ଷ । ଊନବିଂଶ ଶତାବ୍ଦୀର ଶେଷ ଯାଏଁ ତୁମେ ଏହି ରାଜତ୍ୱ କାଳର ବର୍ଷଗୁଡ଼ିକ ବିଷୟରେ କ'ଣ ଭାବୁଛ ?

ସାମରିକ ବିଦ୍ୟାରେ ଆଉରଙ୍ଗଜେବ୍ ଦକ୍ଷ ଥିଲେ । ମୁଖ୍ୟତଃ ଦାକ୍ଷିଣାତ୍ୟରେ ଅନେକ ସାମରିକ ଶିବିର ପରିଚାଳନା କରି ବହୁ ଅଞ୍ଚଳ ସେ ଜୟ କରିଥିଲେ । ତାଙ୍କ ରାଜତ୍ୱ କାଳରେ ମୋଗଲ ସାମ୍ରାଜ୍ୟ ସର୍ବାଧିକ ସଂପ୍ରସାରିତ ହୋଇଥିଲା ।' (ଚିତ୍ର ୨.୧୬. ଦ୍ରଷ୍ଟବ୍ୟ) ଯଦିଓ ସେ ସବୁବେଳେ ଗୁରୁତ୍ୱପୂର୍ଣ୍ଣ ବିଦ୍ରୋହର ସମ୍ମୁଖୀନ ହୋଇଥିଲେ, ତନ୍ମଧ୍ୟରୁ କିଛି ବିଷୟ ଆମେ ପରବର୍ତ୍ତୀ ଅଧ୍ୟାୟରେ ଜାଣିବା । ଆଉରଙ୍ଗଜେବ୍ ତାଙ୍କ ଜୀବନର ଶେଷ ୨୫ ବର୍ଷକାଳ ଦାକ୍ଷିଣାତ୍ୟ (ଡେକାନ୍)ରେ ଗୋଟିଏ ପରେ ଗୋଟିଏ ଯୁଦ୍ଧ କରି ଚାଲିଥିଲେ । ସେହି ଯୁଦ୍ଧାଭିଯାନ ଲାଗି ବଡ଼ ବଡ଼ ସୈନ୍ୟବାହିନୀ ରଖିବା ପାଇଁ ରାଜକୋଷ ରୁ ବିପୁଳ ଅର୍ଥ ଖର୍ଚ୍ଚ ହେବା ଯୋଗୁ ପ୍ରଶାସନ ଉପରେ ଏକ ଆର୍ଥିକ ଚାପ ପଡ଼ିଲା । ଫଳରେ ୧୭୦୭ରେ ଆଉରଙ୍ଗଜେବ୍‌ଙ୍କ ମୃତ୍ୟୁ ପରେ ମୋଗଲ କ୍ଷମତାର ଦ୍ରୁତ ଅବକ୍ଷୟର କାରଣ ଭାବେ ଏହାକୁ ବିବେଚନା କରାଯାଏ ।

ଆଉରଙ୍ଗଜେବ ଇସ୍‌ଲାମ୍ ସୁନ୍ନି ସଂପ୍ରଦାୟର ଥିଲେ । ସେ ଥିଲେ କଠୋର ଧାର୍ମିକ ବ୍ୟକ୍ତି, ଆକବରଙ୍କ ଭଳି ସମସ୍ତ ଧାର୍ମିକ ରୀତିନୀତି ଏବଂ ଅବସରକୁ ସେ ପାଳନ କରିବାକୁ ପସନ୍ଦ କରୁନଥିଲେ । ସଙ୍ଗୀତ, ନୃତ୍ୟ ଭଳି ଅଣ ଇସଲାମିକ୍ ଅଭ୍ୟାସ ଗୁଡ଼ିକୁ କ୍ରମେ ତାଙ୍କ ଦରବାରରେ ନିଷିଦ୍ଧ କରିଦେଲେ ଏବଂ ଅଣ ମୁସଲମାନଙ୍କ ଉପରେ 'ଜିଜିଆ କର' ଏବଂ ହିନ୍ଦୁମାନଙ୍କର ପବିତ୍ର ତୀର୍ଥ ସ୍ଥାନଗୁଡ଼ିକୁ ଯାତ୍ରା କରିବା ଉପରେ ପୁନଃ 'ତୀର୍ଥ ଯାତ୍ରା କର' ଲାଗୁ କରିଥିଲେ । (ଯାହା ଏକଦା ଆକବରଙ୍କ ଦ୍ୱାରା ଉଚ୍ଛେଦ ହୋଇଥିଲା) ।

https://withteachers.in/

ଚିତ୍ର : ୨.୨୦: ନିଜ ଦରବାରରେ ଆଉରଙ୍ଗଜେବ୍ ନିଜ ପୁତ୍ର ସମ୍ମୁଖରେ ହାତରେ ଏକ ବାଜପକ୍ଷୀ ଧରି ଦଣ୍ଡାୟମାନ (୧୭ ଶ ଶତାବ୍ଦୀର ଏକ ଚିତ୍ର)

କିଛି ବିଦ୍ୱାନ ଯୁକ୍ତି କରନ୍ତି ଯେ ଆଉରଙ୍ଗଜେବ୍‌ଙ୍କ ଅଭିପ୍ରାୟ ମୁଖ୍ୟତଃ ରାଜନୈତିକ ଥିଲା । ଅର୍ଥାତ୍ ତାଙ୍କ ସାମ୍ରାଜ୍ୟର ଶକ୍ତି ଓ ପ୍ରଭାବ ପ୍ରତିଷ୍ଠା କରିବା; ଦେଉଥିବା କିଛି ମନ୍ଦିରକୁ ଅନୁଦାନ ଓ ସୁରକ୍ଷାର ପ୍ରତିଶ୍ରୁତି ଆଦି ଦୃଷ୍ଟାନ୍ତ ମଧ୍ୟ ସେମାନେ ଦେଇଥାନ୍ତି । ରାଜନୀତି ତାଙ୍କ ନିଷ୍ପତ୍ତି ଗ୍ରହଣରେ ପ୍ରଧାନ ଭୂମିକା ଗ୍ରହଣ କରୁଥିଲା । ଆଉରଙ୍ଗଜେବ୍‌ଙ୍କ ନିଜସ୍ୱ ଆଦେଶ ତାଙ୍କ ବ୍ୟକ୍ତିଗତ ଧାର୍ମିକ ଉଦ୍ଦେଶ୍ୟକୁ ସ୍ପଷ୍ଟ କରେ । ଉଦାହରଣ ସ୍ୱରୂପ ୧୬୬୯ ମସିହାରେ, ସେ ସମସ୍ତ ପ୍ରଦେଶର ଶାସକମାନଙ୍କୁ 'କାଫିର୍'ଙ୍କ ବିଦ୍ୟାଳୟ ଓ ମନ୍ଦିର ଭାଙ୍ଗି ଦେବାକୁ ଏବଂ ସେମାନଙ୍କ ଶିକ୍ଷା ଓ ଧାର୍ମିକ ଅଭ୍ୟାସଗୁଡ଼ିକୁ ନଷ୍ଟ କରିବାକୁ ନିର୍ଦ୍ଦେଶ ଦେଇଥିଲେ । ଫଳରେ ବନାରସ (ବର୍ତ୍ତମାନର ବାରାଣସୀ) ମଥୁରା, ସୋମନାଥ ଓ ଅନ୍ୟାନ୍ୟ ଅନେକ ମନ୍ଦିର ଧ୍ୱଂସ କରାଗଲା । ଏହାସହ ଜୈନମନ୍ଦିର ଏବଂ ଶିଖ ଗୁରୁଦ୍ୱାର ଗୁଡ଼ିକୁ ମଧ୍ୟ ନଷ୍ଟ କରିଦିଆଗଲା । ଆଉରଙ୍ଗଜେବ୍‌ଙ୍କ ଏହି ଦିଗଟି ସୁଫି ସମେତ ଅନ୍ୟାନ୍ୟ ସଂପ୍ରଦାୟର ମୁସଲ୍‌ମାନ୍ ଏବଂ ଜୋରାଷ୍ଟ୍ରିୟନ୍ (ଭାରତରେ ମୂଳତଃ ପାରସ୍ୟରୁ ଆସିଥିବା ପାର୍ସିଧର୍ମୀ)ଙ୍କ ଉପରେ ତାଙ୍କ ଅତ୍ୟାଚାର ସ୍ପଷ୍ଟଭାବେ ଦେଖିବାକୁ ମିଳିଥିଲା ।

https://withteachers.in/

ଆସ ଅନୁସନ୍ଧାନ କରିବା

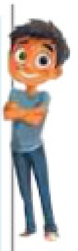

ଆଉରଙ୍ଗଜେବ୍ ତାଙ୍କ ଶେଷ ଚିଠିରେ ତାଙ୍କ ଦୁଇପୁଅଙ୍କୁ ଲେଖିଥିଲେ, "ମୁଁ ଏକା ଆସିଥିଲି ଏବଂ ଏକା ଯାଉଛି । ମୁଁ ଜାଣିନାହିଁ ମୁଁ କିଏ ଏବଂ ମୁଁ କ'ଣ କରୁଛି ।... ମୁଁ ଦେଶ ଓ ଲୋକଙ୍କ ପାଇଁ ଭଲ କରିନାହିଁ ଏବଂ ଭବିଷ୍ୟତର କୌଣସି ଆଶା ନାହିଁ । ମୁଁ ଜୀବନରେ ଅସହାୟ ଥିଲି ଏବଂ ମୁଁ ଅସହାୟ ହୋଇଯାଉଛି ।" ଏହି ଶବ୍ଦଗୁଡ଼ିକ ଆମକୁ ଆଉରଙ୍ଗଜେବଙ୍କ ବିଷୟରେ କ'ଣ କୁହନ୍ତି ? ସେମାନଙ୍କ ବିଷୟରେ ତୁମେ କ'ଣ ଅନୁଭବ କର ?

ଏହା ବିଷୟରେ ଚିନ୍ତାକର

ଉପରେ ଉଲ୍ଲେଖ କରାଯାଇଥିବା କିଛି ଆକ୍ରମଣକାରୀ ଏବଂ ଶାସକ ଭୟଙ୍କର ନୃଶଂସ କାର୍ଯ୍ୟ କରିଥିଲେ । ଆହୁରି ଅନେକ କଥା ବର୍ଣ୍ଣନା କରାଯାଇ ପାରିଥାନ୍ତା । ପୃଷ୍ଠା ୨୦ର ଟିପ୍ପଣୀ ଇତିହାସର ଅନ୍ଧକାର ଅଧ୍ୟାୟକୁ ସ୍ପଷ୍ଟ କରେ । ଆମକୁ ସ୍ମରଣ ରଖିବାକୁ ହେବ ଯେ ଏହା ଅତୀତ ଲୋକଙ୍କ ବିଷୟରେ, ଆଜିର ଲୋକଙ୍କ ବିଷୟରେ ନୁହେଁ । ଆମକୁ ଅତୀତର ସତ୍ୟ ଜାଣିବା ଆବଶ୍ୟକ ଏବଂ ଏହି ଅତ୍ୟାଚାରର ଶିକାର ହୋଇଥିବା ଲୋକମାନେ ଆମର ସ୍ମରଣୀୟ ଓ ସମ୍ମାନର ପାତ୍ର । ଏଠାରେ କିନ୍ତୁ ମନେ ରଖିବା ଗୁରୁତ୍ୱପୂର୍ଣ୍ଣ ଯେ ଶହ ଶହ ବର୍ଷ ପୂର୍ବେ ବ୍ୟକ୍ତିଗଣ କରିଥିବା କାର୍ଯ୍ୟ ପାଇଁ ଆଜି ଆମେ ଉତ୍ତରଦାୟୀ ନୁହଁ ।

ମୋଗଲମାନଙ୍କୁ ପ୍ରତିରୋଧ

ଆସନ୍ତୁ ଆମେ କିଛି ପ୍ରମୁଖ ବିଦ୍ରୋହର ସର୍ଭେକ୍ଷଣ କରିବା ଯାହା ମୋଗଲ ଶକ୍ତିକୁ ନଷ୍ଟ କରିଦେଇଥିଲା (ପରବର୍ତ୍ତୀ ଅଧ୍ୟାୟ ପାଇଁ ମରାଠା ମାନଙ୍କର ଅବଦାନକୁ ରଖାଯାଇଛି ।

ଶତାବ୍ଦୀ ଶତାବ୍ଦୀ ଧରି କୃଷକ ଗୋଷ୍ଠୀ, ନିର୍ମମ ଶୋଷଣ ବିରୋଧରେ ବିଦ୍ରୋହ କରିଥିଲେ । ୧୭ଶ ଶତାବ୍ଦୀରେ ଏପରି ଏକ ଘଟଣା ଜାଠ କୃଷକଙ୍କ ବିଦ୍ରୋହ ସହିତ ଜଡ଼ିତ (ବର୍ତ୍ତମାନର ପଶ୍ଚିମ ଉତ୍ତର ପ୍ରଦେଶ, ହରିଆଣା ଏବଂ ପୂର୍ବ ରାଜସ୍ଥାନ) ଯେଉଁମାନେ ଗୋଗଲ ପ୍ରଶାସନର ଜଣେ ଦମନକାରୀଙ୍କୁ ହତ୍ୟା କରିବାରେ ସଫଳ ହୋଇଥିଲେ । ପରବର୍ତ୍ତୀ ଯୁଦ୍ଧରେ ୨୦,୦୦୦ ଲୋକ ମୋଗଲ ସେନାର ମୁକାବିଲା କରିଥିଲେ ଏବଂ ବୀରତ୍ୱର ସହିତ ଲଢ଼ିଥିଲେ, କିନ୍ତୁ ସେମାନଙ୍କର ଜାଠ ନେତାଙ୍କୁ ହତ୍ୟା କରାଯାଇ ବିଦ୍ରୋହକୁ ଦମନ କରାଯାଇଥିଲା ।

ଅନେକ ଆଦିବାସୀ ଗୋଷ୍ଠୀ ଯଥା– ଭିଲ୍, ଗୋଣ୍ଡ, ସାନ୍ତାଳ ଓ କୋଚ ସେମାନଙ୍କ ଅଞ୍ଚଳକୁ ମିଶାଇବା କିମ୍ବା ସେମାନଙ୍କ ଉପରେ କର ଲାଗୁ କରିବା ବିରୋଧରେ ଲଢ଼ିଥିଲେ । ଏହି ଗୋଷ୍ଠୀଗୁଡ଼ିକ ମଧ୍ୟରୁ କିଛି ଗୋଷ୍ଠୀଙ୍କୁ ଦମନ କରାଯାଇଥିଲା କିମ୍ବା ଦିଲ୍ଲୀ ସୁଲତାନୀ ବା ମୋଗଲ

https://withteachers.in/

ସାମ୍ରାଜ୍ୟରେ ମିଶାଇ ଦିଆଯାଇଥିଲା । ବିଶେଷତଃ ଯେଉଁମାନେ ଘଞ୍ଚ ଜଙ୍ଗଲ, ପର୍ବତ ଓ ଦୂରବର୍ତ୍ତୀ ସ୍ଥାନରେ ବାସ କରୁଥିଲେ, କୌଣସି ମତେ ସେମାନେ କିଛି ସ୍ୱାଧୀନତା ରକ୍ଷା କରିପାରିଥିଲେ ।

ଚିତ୍ର ୨.୨୧ : ରାଣୀ ଦୁର୍ଗାବତୀ

ରାଣୀ ଦୁର୍ଗାବତୀଙ୍କୁ ଗଡ଼ ରାଜ୍ୟର ଜଣେ ବୀରା ରାଣୀ ଭାବେ ସ୍ମରଣ କରାଯାଏ (ମଧ୍ୟଭାରତର ଗୋଣ୍ଡ ରାଜ୍ୟ ମଧ୍ୟରେ) । ସେ ବୁଦ୍ଧିମତୀ ରାଣୀ ଭାବେ ଶାସନ କରି ତାଙ୍କ ରାଜ୍ୟକୁ ସମସ୍ତ ଦିଗରୁ ସମୃଦ୍ଧ କରିଥିଲେ । ସେ ୨୦,୦୦୦ ସୈନ୍ୟ ଏବଂ ୧୦୦୦ହସ୍ତୀ ବାହିନୀକୁ ନିଜ ପାଖରେ ରଖିଥିଲେ । ଯାହା ଫଳରେ ସେ ବାହ୍ୟ ଆକ୍ରମଣକୁ ପ୍ରତିହତ କରିପାରିଥିଲେ । ୧୫୬୪ ମସିହାରେ ଆକବରଙ୍କ ଦ୍ୱାରା ପ୍ରେରିତ ଜଣେ ସେନାପତି ତାଙ୍କ ରାଜ୍ୟ ଉପରେ ଆକ୍ରମଣ କରିଥିଲେ । ତାଙ୍କର ସୈନ୍ୟବଳ, ଅସ୍ତ୍ର, ଶସ୍ତ୍ର ଅଧିକ ଥିବା ସତ୍ତ୍ୱେ ସେ ନିଜେ ସୈନ୍ୟବାହିନୀର ନେତୃତ୍ୱ ନେଇ ସାହସର ସହିତ ଲଢ଼ିଥିଲେ । ବନ୍ଦୀହେବା ଆଗରୁ କ୍ଷତାକ୍ତହୋଇ ମାତ୍ର ୪୦ ବର୍ଷ ବୟସରେ ସେ ଯୁଦ୍ଧ ଭୂମିରେ ନିଜକୁ ନିଜେ ହତ୍ୟା କରିଥିଲେ । ତାଙ୍କ ତ୍ୟାଗ ଓ ବଳିଦାନ ଆଞ୍ଚଳିକ ଗର୍ବ ଓ ପ୍ରତିରୋଧର ପ୍ରତୀକ ହୋଇଗଲା ଏବଂ ଏଯାବତ୍ ସେ ଭାରତୀୟ ଇତିହାସରେ ଜଣେ ବୀରା ରମଣୀ ଭାବେ ପରିଚିତ ।

ରାଜପୁତଙ୍କ ଉତ୍ଥାନ

ଉତ୍ତର ପଶ୍ଚିମ ଭାରତରେ ରାଜପୁତଙ୍କ ଅବସ୍ଥିତି ଏବଂ ସେମାନେ ପ୍ରତିହାର ବଂଶର ଉତ୍ତରଦାୟାଦ (ଯେଉଁ ପ୍ରତିହାରମାନେ କିଛି ଶତାବ୍ଦୀ ପୂର୍ବରୁ ସିନ୍ଧ୍‌ରେ ଆରବ ଆକ୍ରମଣକୁ ପ୍ରତିରୋଧ କରିଥିଲେ) ଭାବେ ପାଇଥିବା ବୀରତ୍ୱପୂର୍ଣ୍ଣ ପରମ୍ପରା ଯୋଗୁ ରାଜପୁତମାନେ ପ୍ରାୟତଃ ଉପମହାଦେଶର ସୁରକ୍ଷା ପାଇଁ ବାହ୍ୟ ଆକ୍ରମଣକାରୀମାନଙ୍କ ସହିତ ଲଢୁଥିଲେ । ଖିଲିଜୀଙ୍କ ପରେ ସେମାନେ ସେମାନଙ୍କ ରାଜ୍ୟର ପୁନଃନିର୍ମାଣ କରିଥିଲେ । ଏହି ପ୍ରକ୍ରିୟାରେ ମେୱାର ଓ ମାରୱାର ଅଞ୍ଚଳରେ ଦୁଇଟି ପ୍ରମୁଖ ରାଜବଂଶ ଉଭା ହୋଇଥିଲେ । ସେମାନଙ୍କ ବୀରତ୍ୱପୂର୍ଣ୍ଣ କାର୍ଯ୍ୟର ପ୍ରେରଣାଦାୟୀ କାହାଣୀ ବିଶେଷକରି ଲୋକପ୍ରିୟ ଗାଥା ଆଜି ମଧ୍ୟ କୁହାଯାଏ । ସେହି ପୂର୍ବପୁରୁଷଙ୍କ ବଂଶଧର ଭାବେ ପୂର୍ବରୁ ଆମେ ରାଣା କୁମ୍ଭଙ୍କୁ ଭେଟି ଥିଲୁ ।

https://withteachers.in/

ଚିତ୍ର: ୨.୨୩ : ଜଣେ ଚିତ୍ରକରର ତୂଳୀରେ ହଳଦୀଘାଟ ଯୁଦ୍ଧର ଚିତ୍ର (ଉଦୟପୁର ରାଜପ୍ରାସାଦରୁ ପ୍ରାପ୍ତ)

ରାଣା ସଂଘ (୧୬ଶ ଶତାବ୍ଦୀ ପୂର୍ବରୁ) ଅନେକ ରାଜପୁତ ବଂଶକୁ ଏକତ୍ରିତ କରିଥିଲେ। ସୁଲତାନମାନଙ୍କ ବିରୋଧରେ ବହୁ ଯୁଦ୍ଧରେ ସେ ବିଜୟ ଲାଭ କରିଥିଲେ। ଶେଷରେ ଖାନୱା ଯୁଦ୍ଧରେ ବାବରଙ୍କ ବିରୋଧରେ ଯୁଦ୍ଧକରି ପରାଜୟ ବରଣ କରିଥିଲେ।

ସେ ତାଙ୍କ ପୁର୍ବପୁରୁଷଙ୍କଠାରୁ ଏକ ଖଣ୍ଡବିଖଣ୍ଡିତ ରାଜ୍ୟ ଉତ୍ତରାଧିକାରୀ ଭାବରେ ପାଇଥିଲେ। ମେୱାର ଶାସକ ମହାରାଣା ପ୍ରତାପ ମୋଗଲ ଆଧିପତ୍ୟ ଗ୍ରହଣ କରିବାକୁ ମନା କରିଥିଲେ ଏବଂ ରାଜପୁତ ପ୍ରତିରୋଧର ମୁଖପାତ୍ର ପାଲଟି ଥିଲେ। ୧୫୭୬ରେ ଆରାବଳୀର ଗିରିପଥରେ ମୋଗଲ ସେନାଙ୍କ ସହ ମହାରାଣା ପ୍ରତାପଙ୍କ ମୁକାବିଲା ହୋଇଥିଲା। (ଚିତ୍ର : ୨.୨୩) ଯଦିଓ ମୋଗଲ ସେନା ଶକ୍ତିଶାଳୀ ଥିଲେ; ମହାରାଣା ପ୍ରତାପ ଖସି ପଳାଇ ଯାଇଥିଲେ ଏବଂ ବର୍ଷ ବର୍ଷ ଧରି ଆରାବଳୀ ପାହାଡ଼ରୁ ମୋଗଲମାନଙ୍କ ବିରୋଧରେ ଗରିଲା ଯୁଦ୍ଧ କରିଥିଲେ । ସେ କଠୋର ପରିସ୍ଥିତିରେ ଜୀବନଯାପନ କରିଥିଲେ। କିନ୍ତୁ ସେ ଥିଲେ ଦୃଢ଼ ସ୍ୱାଧୀନଚେତା। ଏହା ଉଲ୍ଲେଖନୀୟ ଯେ ମହାରାଣା ପ୍ରତାପ ଭିଲ୍‌ମାନଙ୍କଠାରୁ ଦୃଢ଼ ସମର୍ଥନ ପାଇଥିଲେ; ଯେଉଁମାନେ କେବଳ ଧନୁର୍ଦ୍ଧାରୀ ଭାବେ ତାଙ୍କ ସୈନ୍ୟ ବାହିନୀରେ ଯୋଗ ଦେଇ ନଥିଲେ ବରଂ ସେହି ଅଞ୍ଚଳ ବିଷୟରେ ସେମାନଙ୍କର ପର୍ଯ୍ୟାପ୍ତ ଜ୍ଞାନ ଥିଲା। ସେମାନଙ୍କର ସେବା (ଅନ୍ୟାନ୍ୟ କ୍ଷେତ୍ରରେ ମଧ୍ୟ) ହିଁ ସେମାନଙ୍କୁ ମେୱାରର ସାମରିକ ପରମ୍ପରାରେ ଏକ ସମ୍ମାନଜନକ ସ୍ଥାନ ପ୍ରଦାନ କରିଥିଲା ଯାହା ମେୱାରର ପ୍ରତୀକରୁ ଜଣାପଡ଼େ। ଚିତ୍ର : ୨.୨୨)

ଗରିଲା ଯୁଦ୍ଧ କୌଶଳ (Guerrilla warfare) :
ଯୁଦ୍ଧର ଏକ କୌଶଳ ଯେଉଁଠି ଛୋଟ ଛୋଟ ଦଳ ଲୁଚି ଛପି ଅଚାନକ ଆକ୍ରମଣ କରି ବିରାଟ ସୈନ୍ୟବାହିନୀକୁ ପରାସ୍ତ କରିପାରୁଥିଲେ।

ଚିତ୍ର : ୨.୨୨ ବାମ ଭାଗରେ ଭିଲ୍ ଯୋଦ୍ଧା ଥିବା ମେୱାରର ପ୍ରତୀକ

https://withteachers.in/

ଯେତେବେଳେ କିଛି ରାଜପୁତ ରାଜ୍ୟ, ମୋଗଲମାନଙ୍କ ସହ ମେଣ୍ଟ କରିଥିଲେ ବିଶେଷତଃ କୂଟନୀତି ଓ ବିବାହ ବନ୍ଧନ ଦ୍ୱାରା, ମେୱାର କିନ୍ତୁ ମୋଗଲ ପ୍ରାଧାନ୍ୟକୁ ଗ୍ରହଣ କରିନଥିଲା। ଆଉରଙ୍ଗଜେବ୍‌ଙ୍କ ରାଜତ୍ୱ ସମୟରେ ଅନେକ ସମ୍ଭ୍ରାନ୍ତ ରାଜପୁତ ବିଦ୍ରୋହ କରିଥିଲେ, ସେମାନଙ୍କ ମଧ୍ୟରେ ମେୱାରର ଦୁର୍ଗାଦାସ ରାଠୋର ଥିଲେ ଅନ୍ୟତମ। ସେମାନେ ଯୋଧପୁରର ସ୍ୱାଧୀନତା ରକ୍ଷା ପାଇଁ ଲଢ଼ିଥିଲେ। ରାଜସ୍ଥାନରେ ତେଣୁ ମୋଗଲ କର୍ତ୍ତୃତ୍ୱ ସୀମିତ ରହିଥିଲା।

ଅହୋମ୍ ରାଜ୍ୟ

ତ୍ରୟୋଦଶ ଶତାବ୍ଦୀରେ 'ଅହୋମ୍ ଜାତି'ର ଏକ ଗୋଷ୍ଠୀ ମିଆଁମାର (ବର୍ତ୍ତମାନର) ବ୍ରହ୍ମପୁତ୍ର ଉପତ୍ୟକାକୁ ସ୍ଥାନାନ୍ତରିତ ହୋଇଥିଲେ ଏବଂ ସେଠାରେ ଅହୋମ ରାଜ୍ୟ ଗଠନ କରିଥିଲେ।

ସୁଲତାନୀ ଓ ମୋଗଲଯୁଗ ଉଭୟ ସମୟରେ ଅହୋମ୍ ଶାସକମାନେ ଉତ୍ତର ପୂର୍ବରେ ସାମ୍ରାଜ୍ୟ ବିସ୍ତାର ପ୍ରୟାସକୁ ଦୃଢ଼ ପ୍ରତିରୋଧ କରିଥିଲେ। ସେମାନଙ୍କର ଅନନ୍ୟ 'ପାଇକ ବ୍ୟବସ୍ଥା' ଦ୍ୱାରା ପ୍ରତ୍ୟେକ ସମର୍ଥ ବ୍ୟକ୍ତିଙ୍କୁ ଭୂମି ଅଧିକାର ପ୍ରଦାନ କରା ଯାଇଥିଲା, ତା ବଦଳରେ ଶ୍ରମ କିମ୍ବା ସାମରିକ କର୍ତ୍ତବ୍ୟ ମାଧ୍ୟମରେ ସେମାନେ ରାଜ୍ୟକୁ ସେବା ଯୋଗାଇଦେବାକୁ ରାଜା ଆହ୍ୱାନ ଦେଇଥିଲେ। ଏହା ଶାସକମାନଙ୍କୁ ସାର୍ବଜନୀନ ଭିତ୍ତିଭୂମି ସୃଷ୍ଟି କରିବାକୁ ଏବଂ ସ୍ଥାୟୀ ସେନା ବିନା ମଧ୍ୟ ଏକ ଦୃଢ଼ ସାମରିକ ଶକ୍ତି ସୃଷ୍ଟି କରିଥିଲେ।

ସମୟ ସହିତ ଅହୋମ୍‌ମାନେ ସ୍ଥାନୀୟ ସଂସ୍କୃତିକୁ ଆତ୍ମୀକରଣ କରିଥିଲେ ଏବଂ ଆସାମର ସମୃଦ୍ଧ ପରମ୍ପରାରେ ଯୋଗଦାନ କରିଥିଲେ।

ପୂର୍ବାଞ୍ଚଳର ଗଙ୍ଗସାମ୍ରାଜ୍ୟ (ଓଡ଼ିଶା)

ଅହୋମ୍ ସାମ୍ରାଜ୍ୟ ଭଳି ଦେଶର ପୂର୍ବାଞ୍ଚଳରେ ଗଙ୍ଗ ବଂଶର ରାଜାମାନେ ନିଜର ଶକ୍ତି ବଢ଼ାଇ ଚାଲିଥିଲେ। ଅହୋମ୍ ମାନଙ୍କ ଭଳି ସୈନ୍ୟମାନଙ୍କ ମଧ୍ୟରେ ପାଇକ ବୀରଙ୍କ ଗୁରୁତ୍ୱ ରହିଥିଲା। ତ୍ରୟୋଦଶ ଶତାବ୍ଦୀରେ ତୃତୀୟ ଅନଙ୍ଗଭୀମ ଦେବ ମୁସଲ୍‌ମାନ ଆକ୍ରମଣକାରୀଙ୍କ ସହ ଯୁଦ୍ଧକରି ସେମାନଙ୍କୁ ବିତାଡ଼ିତ କରିବା ସହ ସେହି ବିଜୟ ସ୍ମୃତିରେ ଭୁବନେଶ୍ୱରଠାରେ 'ମେଘେଶ୍ୱର ମନ୍ଦିର' ନିର୍ମାଣ କରିଥିଲେ। ପରବର୍ତ୍ତୀ ଶାସକ ପ୍ରଥମ ନରସିଂହ ଦେବ (ଲାଙ୍ଗୁଳା ନରସିଂହଦେବ) ଦକ୍ଷିଣ ବଙ୍ଗଳା (ଗୌଡ଼) ଅଧିକାର କରି ମୁସଲମାନମାନଙ୍କୁ ପରାସ୍ତ କରିଥିଲେ ଏବଂ ଏହି ବିଜୟ ସ୍ମୃତିରେ କୋଣାର୍କର ଚନ୍ଦ୍ରଭାଗା ନଦୀ ମୁହାଣରେ ବିଶ୍ୱବିଖ୍ୟାତ 'ସୂର୍ଯ୍ୟ ମନ୍ଦିର' ନିର୍ମାଣ କରିଥିଲେ। ଏହି ଗଙ୍ଗ ବଂଶର ରାଜୁତି କାଳରେ ହିନ୍ଦୁଧର୍ମ, କଳା ଓ ସଂସ୍କୃତିର ବିଶେଷ ଉନ୍ନତି ହୋଇଥିଲା। ଗଙ୍ଗ ବଂଶ ପରେ ପରେ ସୂର୍ଯ୍ୟବଂଶର ପ୍ରତିଷ୍ଠାତା ଗଜପତି କପିଳେନ୍ଦ୍ର ଦେବ ପାଇକସେନାଙ୍କୁ ଶକ୍ତିଶାଳୀ କରି ଶ୍ରୀଜଗନ୍ନାଥଙ୍କ ସମ୍ମାନାର୍ଥେ ରାଜ୍ୟ ପରେ ରାଜ୍ୟ ଜୟ କରିଥିଲେ । ଉତ୍ତରରେ ଝାଡଖଣ୍ଡଠାରୁ ଦକ୍ଷିଣରେ ରାମେଶ୍ୱରମ୍ ପଶ୍ଚିମରେ ମହାରାଷ୍ଟ୍ରର କିଛି ଅଂଶ ଓ ସମଗ୍ର ତେଲେଙ୍ଗାନା ସହ ବାହାମନୀର ରାଜଧାନୀ ବିଦାର ଓ ବିଜୟନଗର ରାଜଧାନୀ ହାମ୍ପିକୁ ଜୟକରି ପ୍ରଚୁର ଧନଦୌଲତ ଆଣି ଶ୍ରୀଜଗନ୍ନାଥଙ୍କ ରତ୍ନ

https://withteachers.in/

ଭଣ୍ଡାରକୁ ଦାନ କରିଥିଲେ । ତାଙ୍କ ସମୟରେ କଳା, ଶିକ୍ଷା, ସାହିତ୍ୟ ସଂସ୍କୃତି ଯଥେଷ୍ଟ ଉନ୍ନତି ହୋଇଥିଲା । ସାରଳାଦାସଙ୍କ ବିଶାଳ ମହାଭାରତ ତାଙ୍କ ସମୟରେ ରଚିତ ହୋଇଥିଲା । ସେ ପୁନଶ୍ଚ ବଙ୍ଗଳାର ଗୌଡ ଅଧିକାର କରିଥିଲେ । ଫଳରେ ସେ ନିଜକୁ ସୂର୍ଯ୍ୟବଂଶୀ 'ଗଜପତି ଗୌଡେଶ୍ୱର ନବକୋଟି କର୍ଣ୍ଣାଟ କଳବର୍ଗେଶ୍ୱର' ଭାବେ ପ୍ରତିଷ୍ଠା ଅର୍ଜନ କଲେ । ଗଜପତି କପିଳେନ୍ଦ୍ରଦେବଙ୍କ ସମୟ ଥିଲା ସାମରିକ ବିଦ୍ୟା, ଆର୍ଥିକ ସ୍ୱଚ୍ଛଳତା ସାମାଜିକ ସଂସ୍କାରର ଏକ ନବଜାଗରଣ; ଏଣୁ ତାଙ୍କ ଶାସନ କାଳକୁ ଉତ୍କଳ ଇତିହାସର 'ସୁବର୍ଣ୍ଣଯୁଗ' କୁହାଯାଏ । ସେତେବେଳକୁ ଭାରତୀୟ ସଭ୍ୟତାର ଏକ ପ୍ରକାର ବିପନ୍ନ ଅବସ୍ଥା ଆସିଯାଇଥିଲା। ହିନ୍ଦୁ ଗଣହତ୍ୟା, ଲୁଣ୍ଠନ, ପବିତ୍ର ସ୍ଥାନ ଓ ମନ୍ଦିରର ଧ୍ୱଂସ ସାଙ୍ଗକୁ ବଳପୂର୍ବକ ଧର୍ମାନ୍ତକରଣ ବେଳେ, ଏହ ଭୂଖଣ୍ଡ ମୁସ୍‌ଲମାନଙ୍କର ଦୃଢ଼ ପ୍ରତିରୋଧ କରିପାରିଥିଲା । ପ୍ରଥମ ନରସିଂହଦେବ ହେଉଛନ୍ତି ପ୍ରଥମ ଶାସକ ଯିଏ 'ଗଜପତି ଉପାଧି' ପ୍ରଥମେ ଧାରଣ କରିଥିଲେ ।

କୋଣାର୍କ ମନ୍ଦିର

ମେଘେଶ୍ୱର ମନ୍ଦିର

ଆସ ଅନୁସନ୍ଧାନ କରିବା

ଅହୋମ୍ ରାଜ୍ୟର ଲୋକମାନଙ୍କ ଦୈନନ୍ଦିନ ଜୀବନକୁ ପାଇକ ବ୍ୟବସ୍ଥା ଆହ୍ୱାନ ଓ ସୁଫଳ ଦୃଷ୍ଟିରୁ କିପରି ପ୍ରଭାବିତ କରିଥିଲା ଏବଂ ରାଜାଙ୍କୁ ସେବା ଏବଂ ଅର୍ଥନୀତି ଉଭୟ ପରିଚାଳନା କରିବାରେ କିପରି ସାହାଯ୍ୟ କରିଥିଲା ତାହା ଶ୍ରେଣୀରେ ଆଲୋଚନା କର ।

ଦେଶର ବହୁ ଅଞ୍ଚଳରେ ନରସଂହାର, ଲୁଣ୍ଠନ ଓ ଧର୍ମାନ୍ତରଣ, ମନ୍ଦିରଧ୍ୱଂସ ଚାଲିଥିବା ବେଳେ, ଓଡ଼ିଶା ଭୂଖଣ୍ଡରେ ଗଙ୍ଗବଂଶର ଶାସକମାନେ କଳା, ଧର୍ମ ଓ ସଂସ୍କୃତିର କିପରି ବିକାଶ କରିଥିଲେ, ସେ ସମ୍ପର୍କରେ ଶ୍ରେଣୀରେ ଆଲୋଚନା କର ।

କପିଳେନ୍ଦ୍ର ଦେବଙ୍କ ଶାସନକାଳ ଉତ୍କଳ ଇତିହାସର ସୁବର୍ଣ୍ଣଯୁଗ କାହିଁକି, ସେ ବିଷୟରେ ଶ୍ରେଣୀରେ ଆଲୋଚନା କର ।

୧୭ଶ ଶତାବ୍ଦୀରେ ଯେତେବେଳେ ଆଉରଙ୍ଗଜେବ୍ ମୋଗଲ ସେନା ପଠାଇ ଅହୋମ୍ ରାଜଧାନୀ ଗଡ଼ଗାଓଁକୁ କିଛି ସମୟ ପାଇଁ ଦଖଲ କରିଥିଲେ, ସେତେବେଳେ ଅହୋମ୍‌ମାନେ ନିଜ ଅଞ୍ଚଳର ଘଞ୍ଚ ଅରଣ୍ୟ, ପର୍ବତମାଳା ଏବଂ ନଦନଦୀ ବିଷୟରେ ସମ୍ୟକ୍ ଜ୍ଞାନ ଥିବାରୁ ମୁସଲ୍‌ମାନ ଆକ୍ରମଣକୁ ପ୍ରତିହତ କରିବା ପାଇଁ ଗରିଲା ରଣନୀତି ଅନୁସରଣ କରିଥିଲେ । ଯଦିଓ ଶତ୍ରୁ ପକ୍ଷରେ ଅଧିକ ସୈନ୍ୟ ଏବଂ ନଦୀଡଙ୍ଗାର ଏକ ବଡ଼ ନୌବାହିନୀ ଥିଲା ତଥାପି ଅହୋମ୍‌ମାନେ

https://withteachers.in/

ଉଲ୍ଲେଖନୀୟ ଦୃଢ଼ ଆତ୍ମବିଶ୍ୱାସର ସହ ଲଢ଼ିଥିଲେ । (୧୬୭୧) ସରେଇଘାଟ ଯୁଦ୍ଧରେ ବର୍ତ୍ତମାନର (ଗୌହାଟି ନିକଟବର୍ତ୍ତୀ ବ୍ରହ୍ମପୁତ୍ର ନଦୀରେ) ଉଭୟ ପକ୍ଷ ଲଢ଼ିଥିଲେ । ଅହୋମ୍ ସାମରିକ ସେନାପତି ଲଚିତ ବୋରଫୁକନ ଏବଂ ତାଙ୍କର ୧୦,୦୦୦ ସୈନ୍ୟ ମୋଗଲ ବାହିନୀକୁ ପରାସ୍ତ କରିଥିଲେ, ସୈନ୍ୟ ସଂଖ୍ୟା ଥିଲେ ୩୦,୦୦୦ । ଶେଷରେ ଅହୋମ୍‌ମାନେ ବିଜୟୀ ହେଲେ ଓ ନିଜ ସ୍ୱାଧୀନତା ବଜାୟ ରଖିପାରିଥିଲେ ।

ମନେରଖ

ମୋଗଲ ସେନାପତି ରାମସିଂହ ଏହି ଅହୋମ ଯୋଦ୍ଧାମାନଙ୍କୁ ପ୍ରଶଂସା କରି କହିଥିଲେ, "ପ୍ରତ୍ୟେକ ଆସାମୀ ସୈନିକ ଡଙ୍ଗା ଚଳାଇବାରେ, ତୀର ମାରିବାରେ, ଖାତ ଖୋଳିବାରେ, ବନ୍ଧୁକ ଓ ତୋପ ଚଳାଇବାରେ ପାରଙ୍ଗମ ଥିଲେ । ମୁଁ ଭାରତର ଅନ୍ୟ କୌଣସି ସ୍ଥାନରେ ଏଭଳି ବହୁମୁଖୀ ପ୍ରତିଭାର ନିଦର୍ଶନ ଦେଖିନାହିଁ ।"

ଆସ ଅନୁସନ୍ଧାନ କରିବା

ଅହୋମମାନେ କିପରି ଆସାମର ନଦୀ, ପାହାଡ଼ ଓ ଜଙ୍ଗଲକୁ ନିଜ ସୁବିଧା ପାଇଁ ବ୍ୟବହାର କରିଥିଲେ ? ତୁମେ କ'ଣ ଭାବୁଛ ଯେ ଭୌଗୋଳିକ ସ୍ଥିତି ସେମାନଙ୍କ ପ୍ରତିରକ୍ଷା ପ୍ରସ୍ତୁତି ଓ ଯୁଦ୍ଧ ଲଢ଼ିବାରେ ସାହାଯ୍ୟ କରିଥିଲା ?

ଚିତ୍ର : ୨.୨୪
ଏହି କାଠପଟାରେ ଖୋଦିତ ଚିତ୍ର ସରାଇଘାଟ ଯୁଦ୍ଧର ସ୍ମୃତି ବହନ କରେ ।
(ସରାଇଘାଟ ଯୁଦ୍ଧ ସ୍ମାରକୀ ପାର୍କ)

ଚିତ୍ର : ୨.୨୫
ସରେଇଘାଟ ଯୁଦ୍ଧ ସମୟରେ ଅହୋମ୍ ଯୋଦ୍ଧାମାନଙ୍କ ଚିତ୍ର ପ୍ରଦର୍ଶନ କରୁଥିବା ପ୍ରତିମୂର୍ତ୍ତି

https://withteachers.in/

ଶିଖମାନଙ୍କର ଉତ୍‌ଥାନ

ପଞ୍ଚଦଶ ଶତାବ୍ଦୀରେ ପଞ୍ଜାବରେ ଗୁରୁ ନାନକ ସମାନତା, କରୁଣା ଏବଂ ଏକ ଈଶ୍ୱରବାଦ (ଇକ୍ ଓଙ୍କାର) ର ବାର୍ତ୍ତା ପ୍ରଚାର କରିଥିଲେ। ତାଙ୍କ ଅନୁଗାମୀମାନେ ଶିଖ ଭାବରେ ପରିଚିତ ଥିଲେ। ଯଦିଓ ଶିଖଧର୍ମ ସମ୍ପୂର୍ଣ୍ଣଭାବେ ଏକ ଆଧ୍ୟାତ୍ମିକ ଆନ୍ଦୋଳନ ରୂପରେ ଆରମ୍ଭ ହୋଇଥିଲା, ପରବର୍ତ୍ତୀ ଶିଖ୍‌ଗୁରୁମାନଙ୍କୁ କିଛି ମୋଗଲ ଶାସକଙ୍କ ଅଧିନରେ ବଢୁଥିବା ଅସହିଷ୍ଣୁତା ଓ ନିର୍ଯ୍ୟାତନା ବିରୋଧରେ ପ୍ରତିକ୍ରିୟା ପ୍ରକାଶ କରିବାକୁ ପଡ଼ିଥିଲା। ଯେତେବେଳେ ସମ୍ରାଟ ଜାହାଙ୍ଗୀର ଜାଣିବାକୁ ପାଇଲେ ଯେ ଗୁରୁ ଅର୍ଜ୍ଜୁନ ତାଙ୍କ ବିଦ୍ରୋହୀ ପୁଅକୁ ସମର୍ଥନ କରିଛନ୍ତି; ସେ ଗୁରୁ ଅର୍ଜ୍ଜୁନଙ୍କୁ ନିର୍ଯ୍ୟାତନ ସହିତ ମୃତ୍ୟୁଦଣ୍ଡ ଦେଇଥିଲେ। ଏହା ଗୁରୁ ଅର୍ଜ୍ଜୁନଙ୍କ ପୁତ୍ର ଏବଂ ଉତ୍ତରାଧିକାରୀ ଗୁରୁ ହରଗୋବିନ୍ଦଙ୍କୁ ଏକ ଶିଖ୍ ସେନା ଗଠନ କରି ସାମରିକ ତାଲିମ ପ୍ରଦାନ କରିବାକୁ ପ୍ରେରଣା ଦେଇଥିଲା। ଯାହା ପରେ ମୋଗଲ ବାହିନୀ ବିରୋଧରେ ଅନେକ ଯୁଦ୍ଧ କରିଥିଲା।

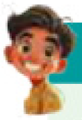

ମନେରଖ

ଏହି ଅଧ୍ୟାୟ ପରିପ୍ରେକ୍ଷୀରେ 'ପଞ୍ଜାବ' କହିଲେ ଭାରତ ଓ ପାକିସ୍ଥାନ ଅନ୍ତର୍ଗତ ଏକ ବିଭାଜିତ ବିଶାଳ ଅଞ୍ଚଳକୁ ବୁଝାଏ।

ଶିଖ୍‌ମାନଙ୍କର ପବିତ୍ରଗ୍ରନ୍ଥ 'ଗୁରୁଗ୍ରନ୍ଥ ସାହେବ' ପ୍ରଥମେ ଗୁରୁ ଅର୍ଜ୍ଜୁନଙ୍କ ଦ୍ୱାରା ସଂକଳିତ କରାଯାଇଥିଲା; ଗୁରୁ ତେଗ୍ ବାହାଦୂରଙ୍କ ସ୍ତୁତିଗୁଡ଼ିକ ପରେ ଏହା ସହିତ ଯୋଡ଼ା ଯାଇଥିଲା। ଏହା ଗୁରୁତ୍ୱ ଦିଏ ଯେ ସମସ୍ତଙ୍କ ପାଇଁ ଜଣେ ଈଶ୍ୱର ଅଛନ୍ତି (ଯିଏ ଧର୍ମ ପାଇଁ ପୃଥିବୀକୁ ଏକ ଘର ଭାବରେ ପ୍ରତିଷ୍ଠା କରିଥଲେ) ଏବଂ ଶିଖମାନଙ୍କୁ ସତ୍ୟବାଦୀ, କରୁଣା, ନମ୍ରତା ଏବଂ ବିଭିନ୍ନ ମୂଲ୍ୟବୋଧ ଭିତରେ ଆତ୍ମ ନିୟନ୍ତ୍ରଣର ଅଭ୍ୟାସ କରିବାକୁ ନିର୍ଦ୍ଦେଶ ଦିଅନ୍ତି। ଉଦାହରଣ : 'ସତ୍ୟ ଉଚ୍ଚ କିନ୍ତୁ ସତ୍ୟବାଦୀ ଜୀବନ ଆହୁରି ଉଚ୍ଚ ଇତ୍ୟାଦି।'

୧୬୭୫ ମସିହାରେ କାଶ୍ମୀର ପଣ୍ଡିତମାନଙ୍କର ଏକ ଦଳ ଧାର୍ମିକ ନିର୍ଯ୍ୟାତନାରୁ ସୁରକ୍ଷା ପାଇବା ପାଇଁ ଗୁରୁ ତେଗ୍ ବାହାଦୂରଙ୍କ ପାଖକୁ ଯାଇଥିଲେ। ଗୁରୁ ସେମାନଙ୍କ ସହିତ ଠିଆ ହେବାକୁ ଓ ସହିଦ ହେବାକୁ ନିଷ୍ପତ୍ତି ନେଇଥିଲେ। ସେ ଗିରଫ ହୋଇଥିଲେ, ଆଉରଙ୍ଗଜେବ ତାଙ୍କୁ ଇସଲାମ୍‌ଧର୍ମ ଗ୍ରହଣ କରିବାକୁ ନିର୍ଦ୍ଦେଶ ଦେଇଥିଲେ। ନିର୍ଯ୍ୟାତନା ସତ୍ତ୍ୱେ ତାଙ୍କ ସମ୍ମୁଖରେ ତାଙ୍କର ଦୁଇ ଶିଷ୍ୟଙ୍କୁ ଅସହ୍ୟ ନିର୍ଯ୍ୟାତନା ସହିତ ମୃତ୍ୟୁଦଣ୍ଡ ଦେବା ଦୃଶ୍ୟ ଦେଖି ମଧ୍ୟ ଗୁରୁ ଇସଲାମ୍‌ଧର୍ମ ଗ୍ରହଣକୁ ବାରମ୍ବାର ଅସ୍ୱୀକାର କରିଥିଲେ। ଆଉରଙ୍ଗଜେବଙ୍କ ନିର୍ଦ୍ଦେଶରେ ଦିଲ୍ଲୀର ଚାନ୍ଦିନୀଚୌକରେ ସର୍ବସାଧାରଣଙ୍କ ଆଗରେ ତାଙ୍କ ମୁଣ୍ଡକାଟି ଦିଆଯାଇଥିଲା। ଏହାର ଜବାବରେ ତାଙ୍କର ପୁତ୍ର ଗୁରୁଗୋବିନ୍ଦ ସିଂହ, ଦଶମ ଏବଂ ଶେଷ ଗୁରୁ ଖାଲ୍‌ସା ପ୍ରତିଷ୍ଠା କରିଥିଲେ ତାହା ହେଲା ନ୍ୟାୟ, ସମାନତା ଏବଂ ଧର୍ମର ସୁରକ୍ଷା ପାଇଁ ଏକ ସାମରିକ ଭାରତର ପ୍ରତିବନ୍ଧକ। ଯାହା ପ୍ରାୟତଃ ଜୀବନର ବହୁ ମୂଲ୍ୟ ଦେଇ ମୋଗଲ ବାହନୀ ସହିତ ସତତ ସଂଘର୍ଷ ଜାରି ରଖିଥିଲା।

https://withteachers.in/