Documentation SLAM - M2L

Installation de PostgreSQL.....1
Installation pgAdmin..... 11
Création de la base de donnée et l'utilisateur avec postgre..... 14
Création du projet en CakePHP.....15
Configuration de la base dans NetBeans.....17
Erreur de migrations..... 19

Installation de PostgreSQL

En installant le fichier de Postgre vous tomberez sur le setup d'installation :

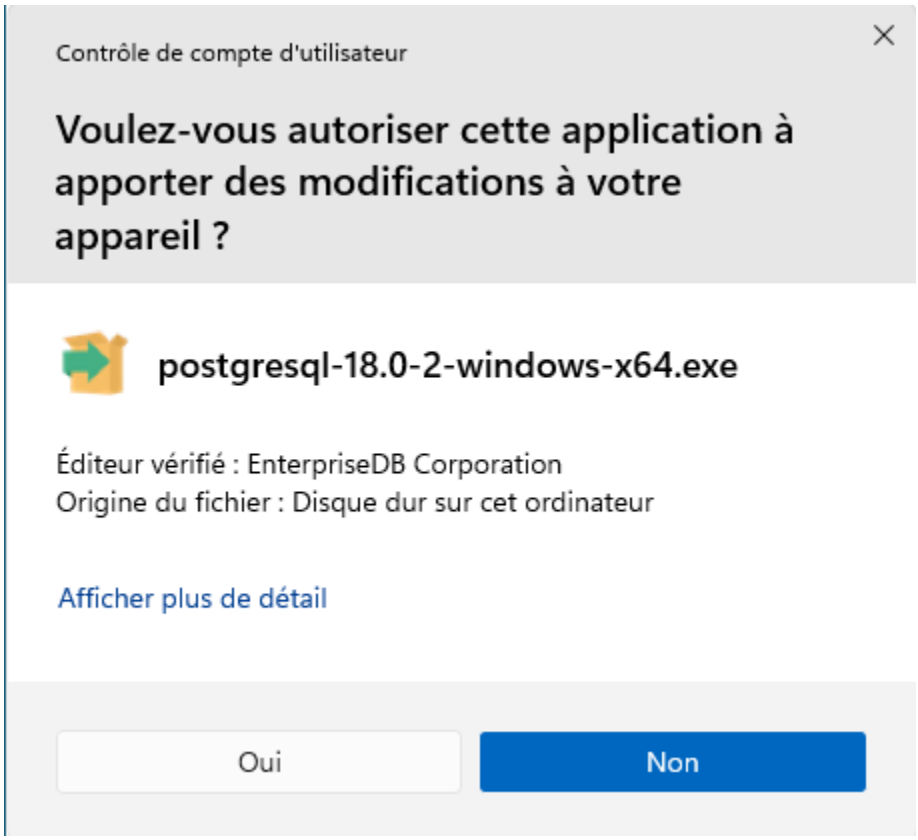

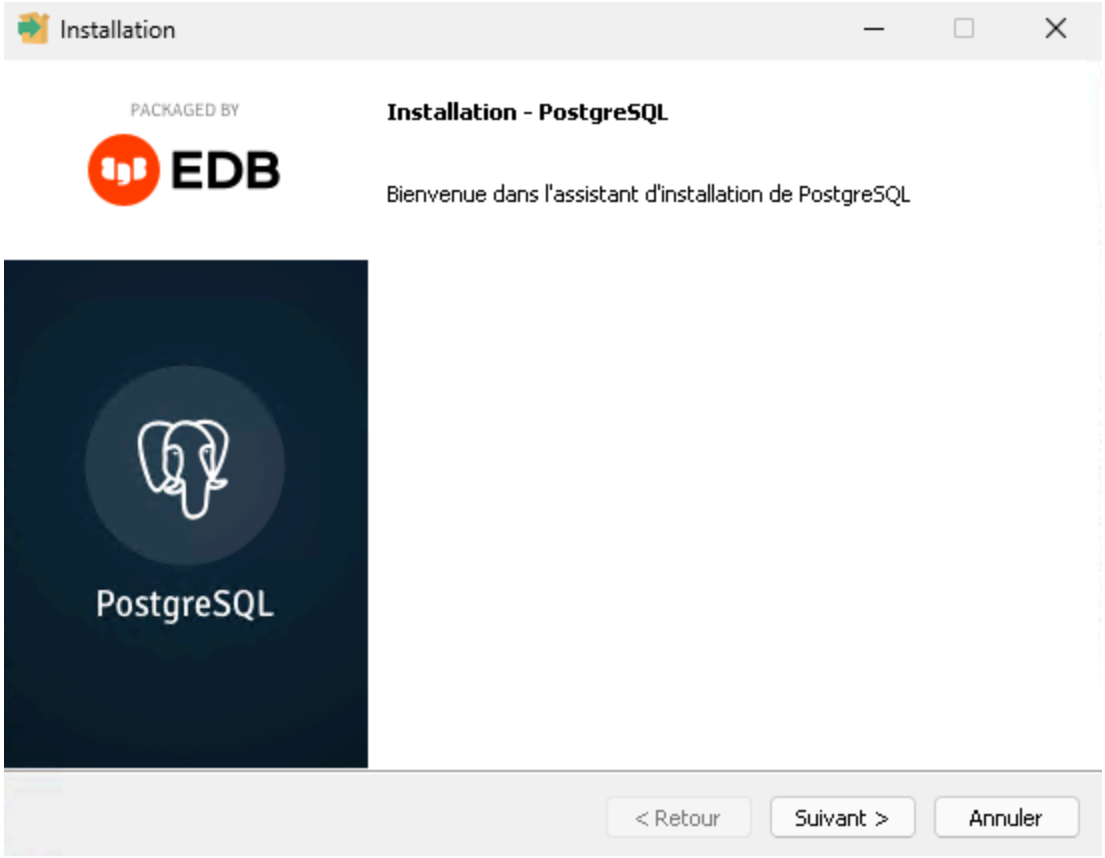

Cliquez sur “Suivant”

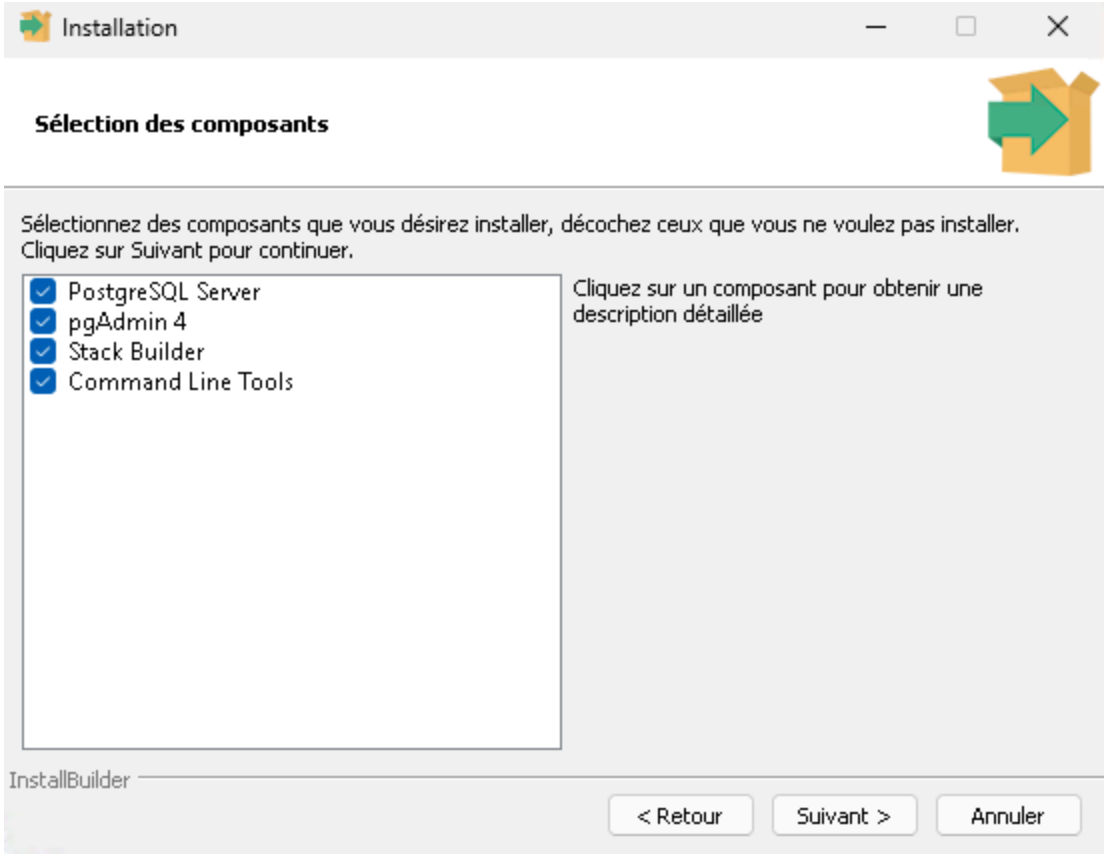

Cliquez sur “Suivant”

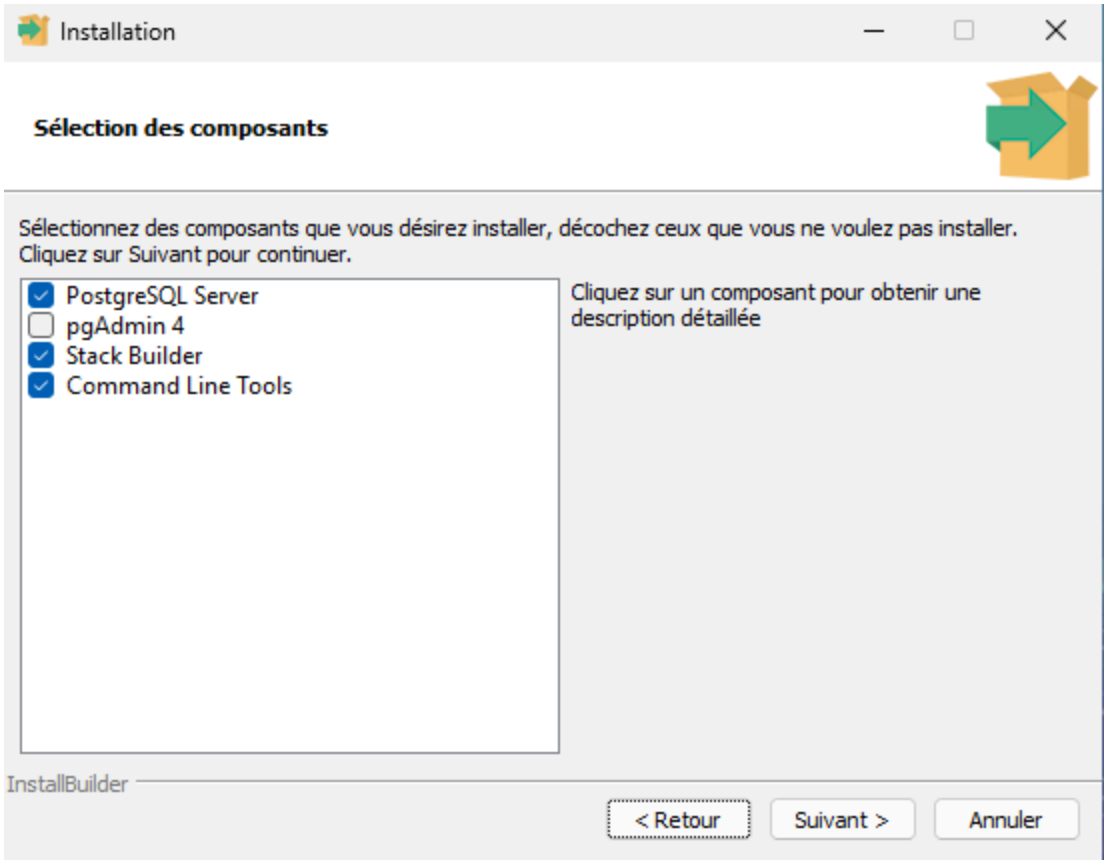
Installation
Sélection des composants
Sélectionnez des composants que vous désirez installer, décochez ceux que vous ne voulez pas installer.
Cliquez sur Suivant pour continuer.
PostgreSQL Server
pgAdmin 4
Stack Builder
Command Line Tools
Cliquez sur un composant pour obtenir une description détaillée
InstallBuilder
< Retour
Suivant >
Annuler

“Suivant”

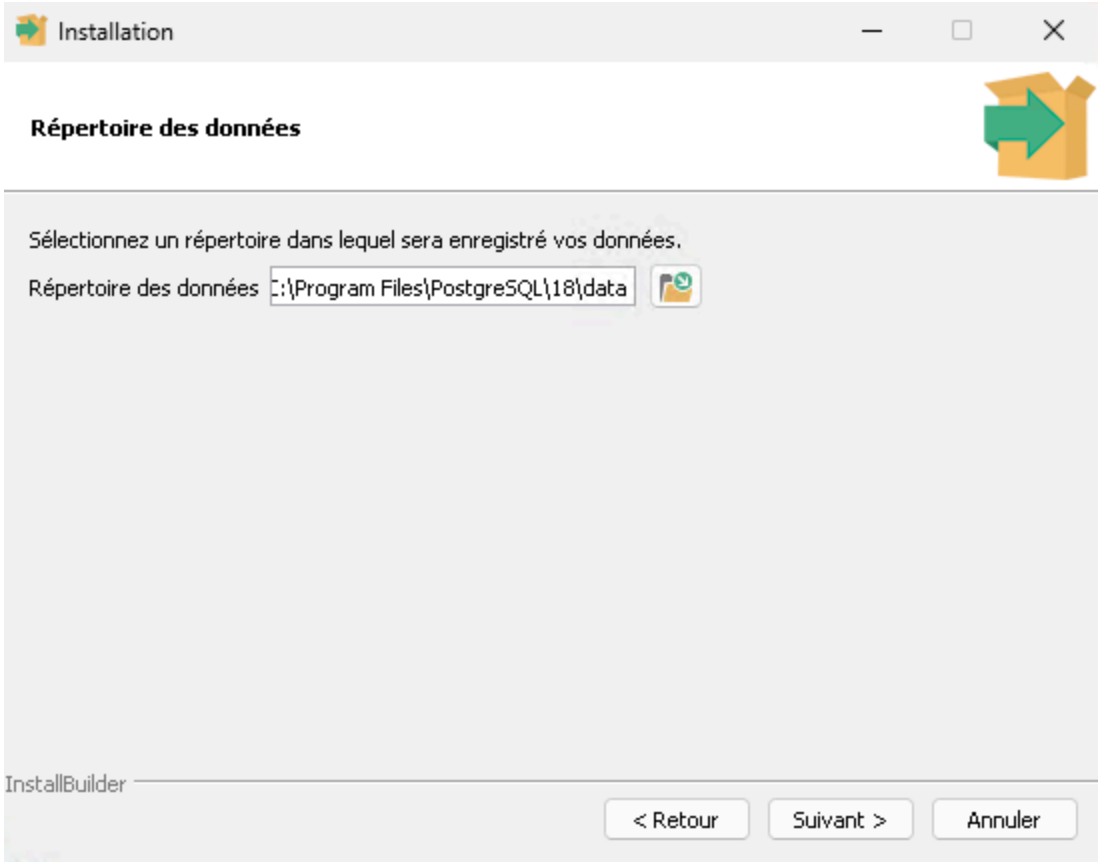
Installation
Répertoire des données
Sélectionnez un répertoire dans lequel sera enregistré vos données.
Répertoire des données
C:\Program Files\PostgreSQL\18\data
InstallBuilder
< Retour
Suivant >
Annuler

“Suivant”

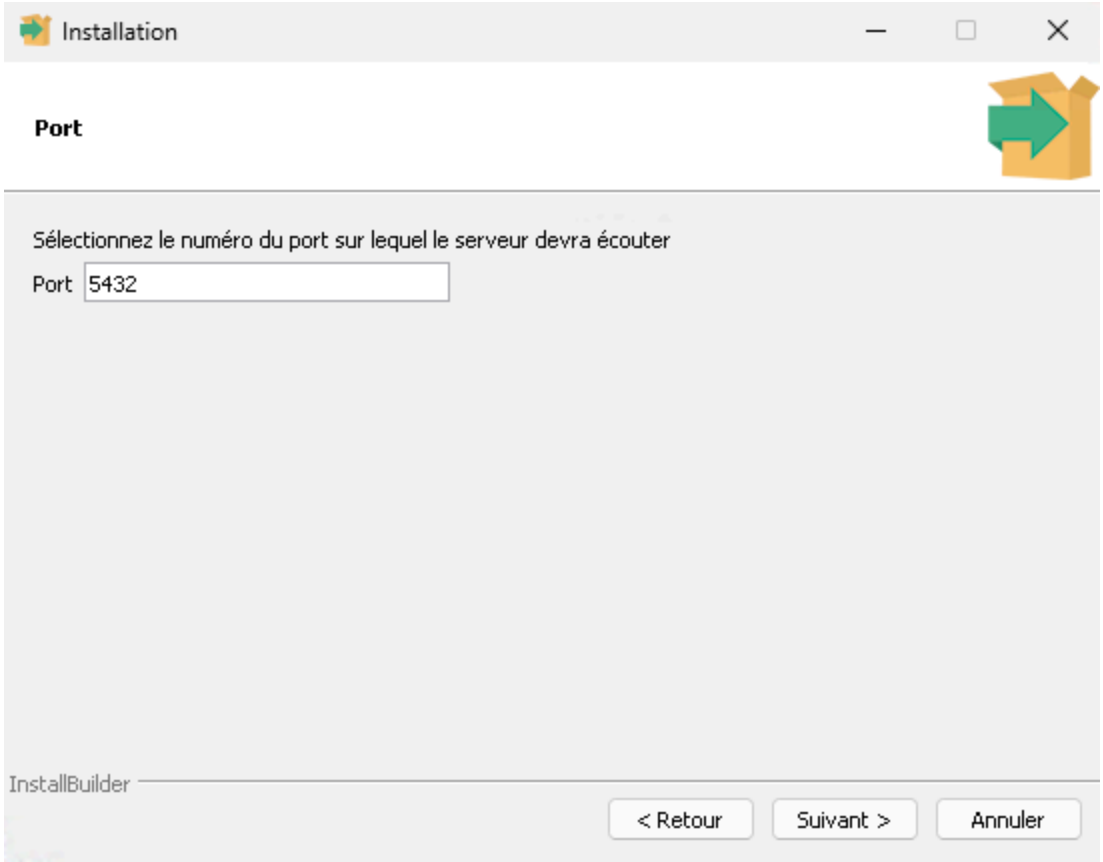
Installation
Port
Sélectionnez le numéro du port sur lequel le serveur devra écouter
Port
5432
InstallBuilder
< Retour
Suivant >
Annuler

“Suivant”

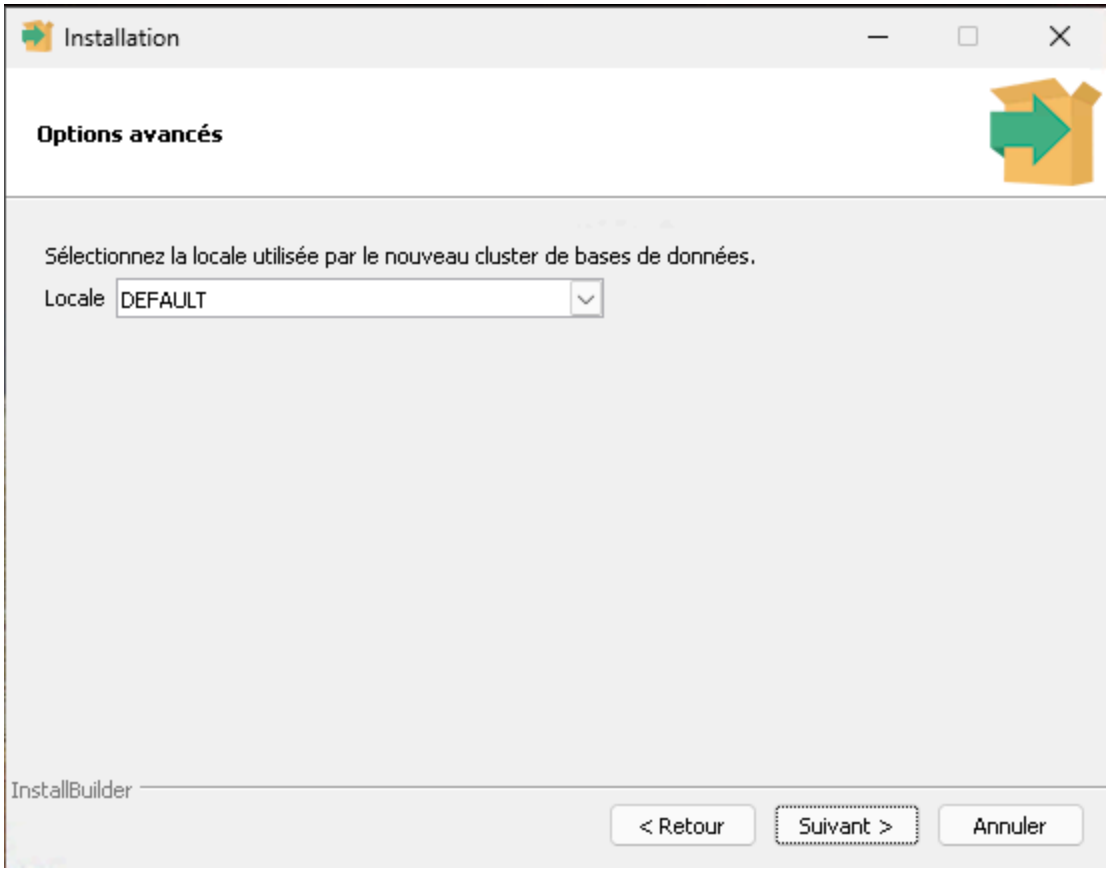
Installation
Options avancés
Sélectionnez la locale utilisée par le nouveau cluster de bases de données.
Locale
DEFAULT
InstallBuilder
< Retour
Suivant >
Annuler

“Suivant”

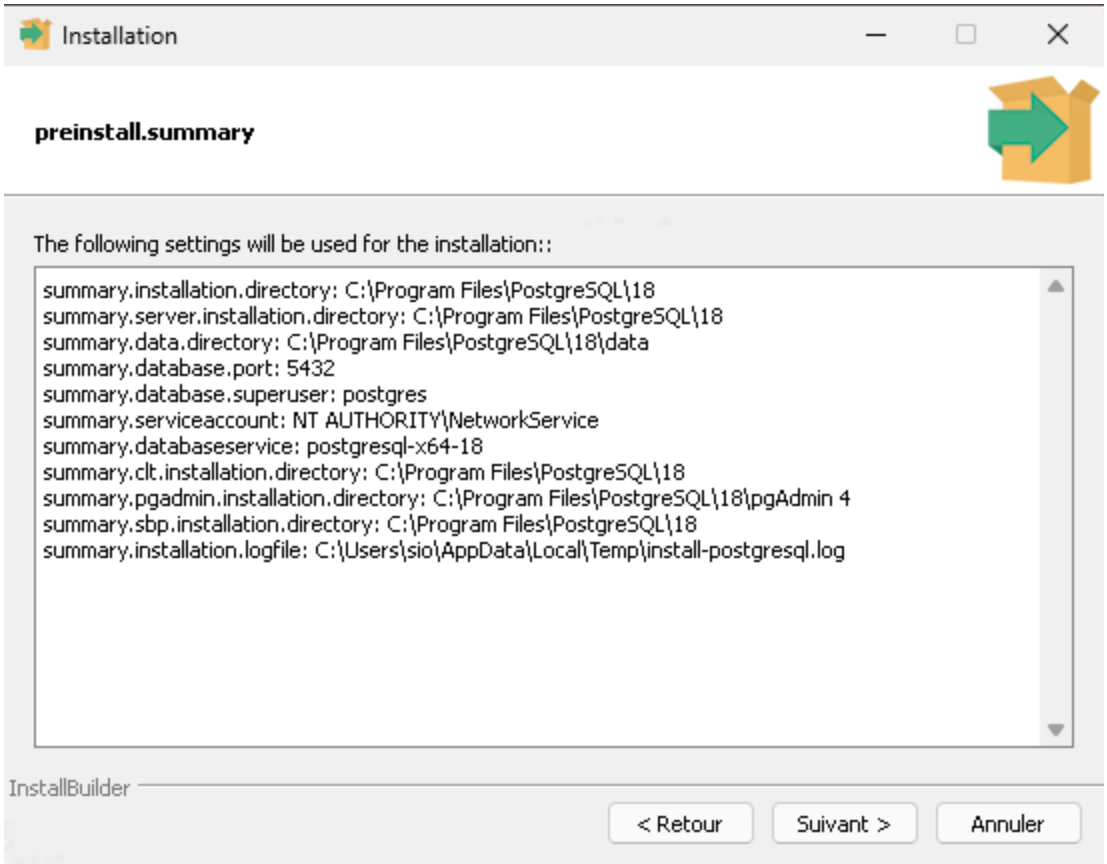
Installation
preinstall.summary
The following settings will be used for the installation::
summary.installation.directory: C:\Program Files\PostgreSQL\18
summary.server.installation.directory: C:\Program Files\PostgreSQL\18
summary.data.directory: C:\Program Files\PostgreSQL\18\data
summary.database.port: 5432
summary.database.superuser: postgres
summary.serviceaccount: NT AUTHORITY\NetworkService
summary.databaseservice: postgresql-x64-18
summary.clt.installation.directory: C:\Program Files\PostgreSQL\18
summary.pgadmin.installation.directory: C:\Program Files\PostgreSQL\18\pgAdmin 4
summary.sbp.installation.directory: C:\Program Files\PostgreSQL\18
summary.installation.logfile: C:\Users\sio\AppData\Local\Temp\install-postgresql.log
InstallBuilder
< Retour
Suivant >
Annuler

“Suivant”

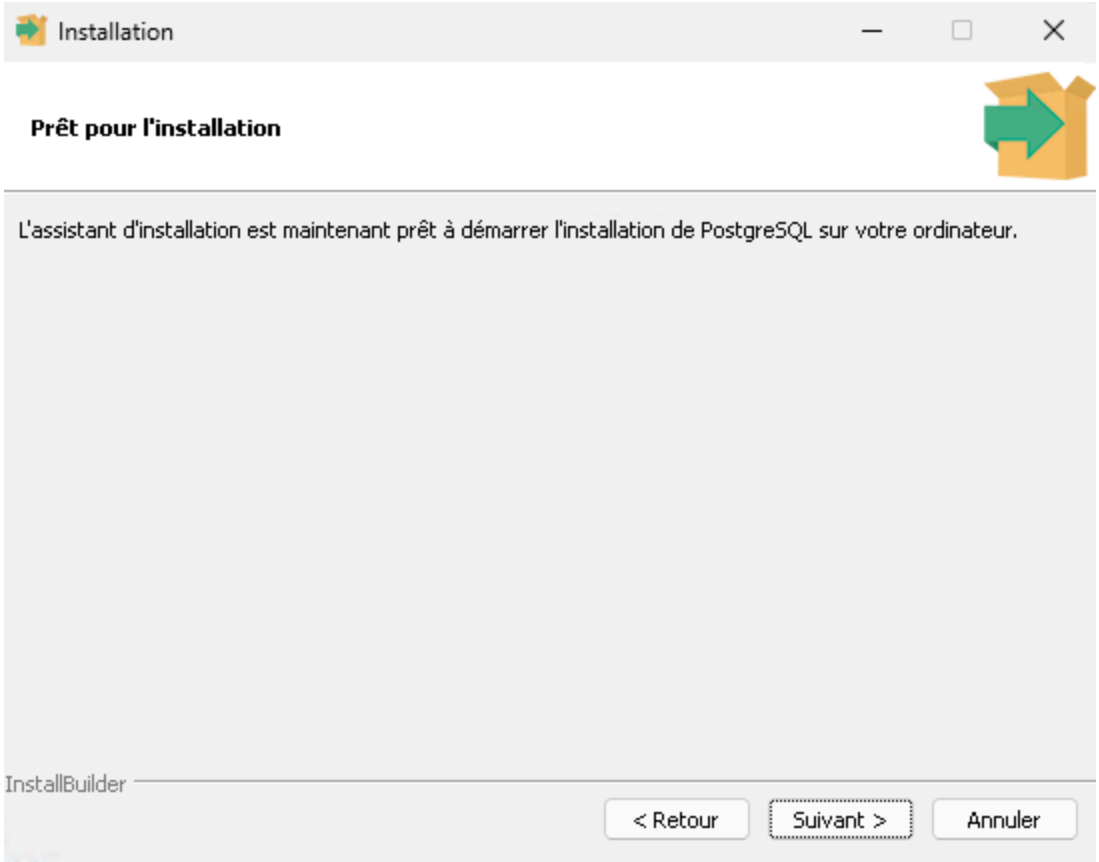

Après l’installation :

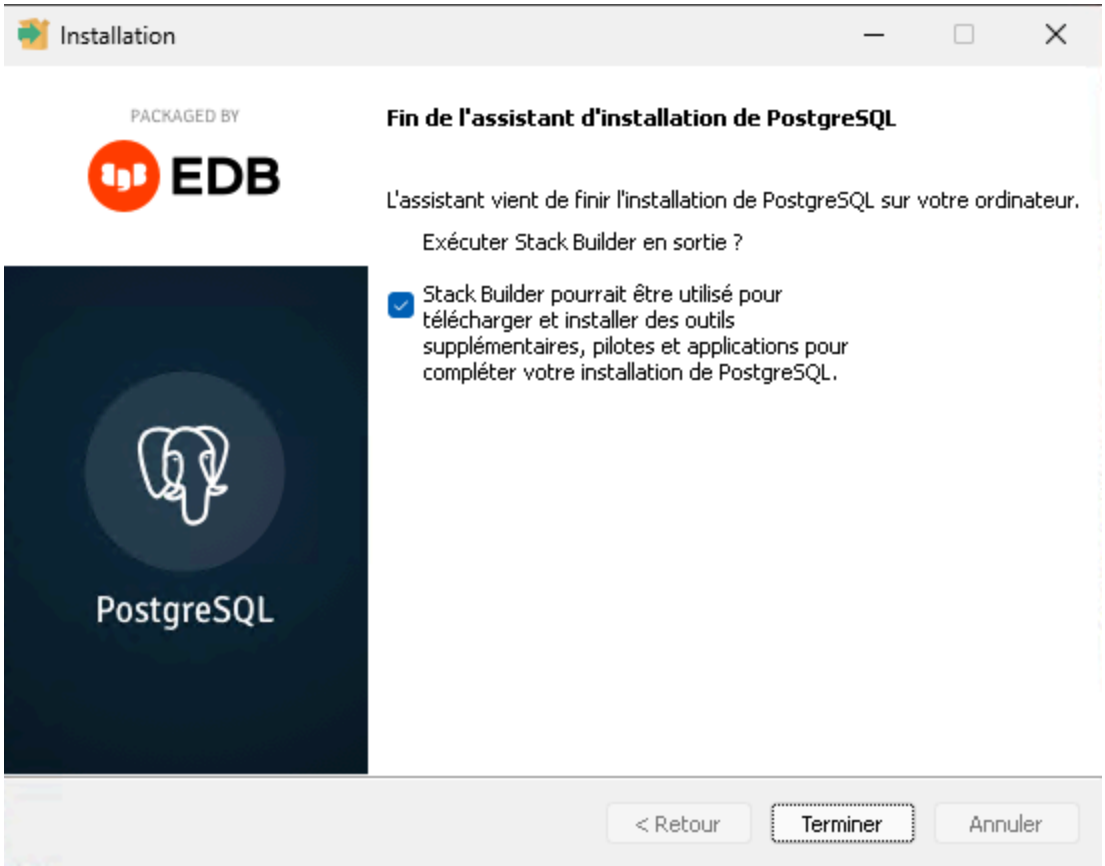

Appuyez sur Terminer

“Annuler”

Installation pgAdmin

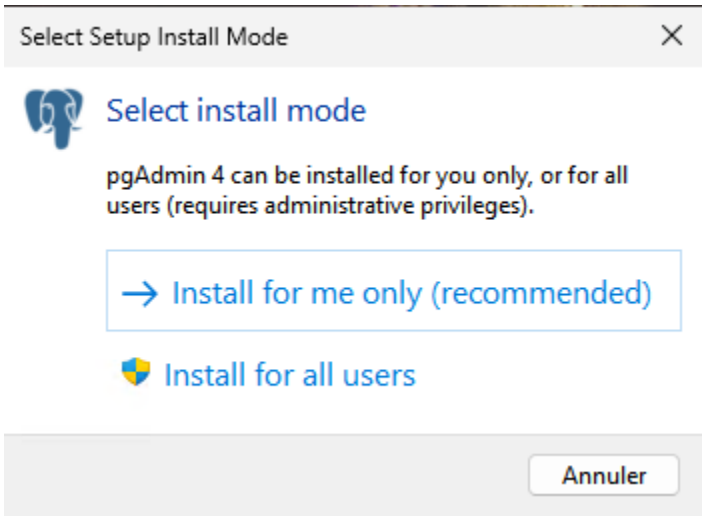

“Install for me only (recommanded)”

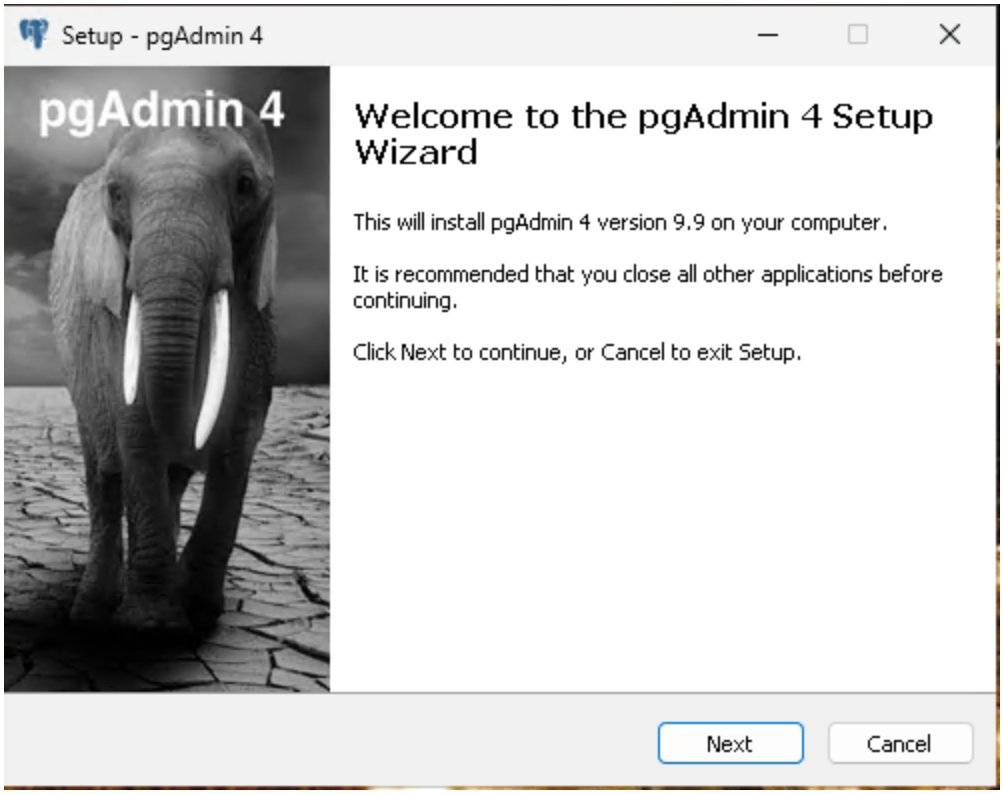

Appuyez sur “Next”

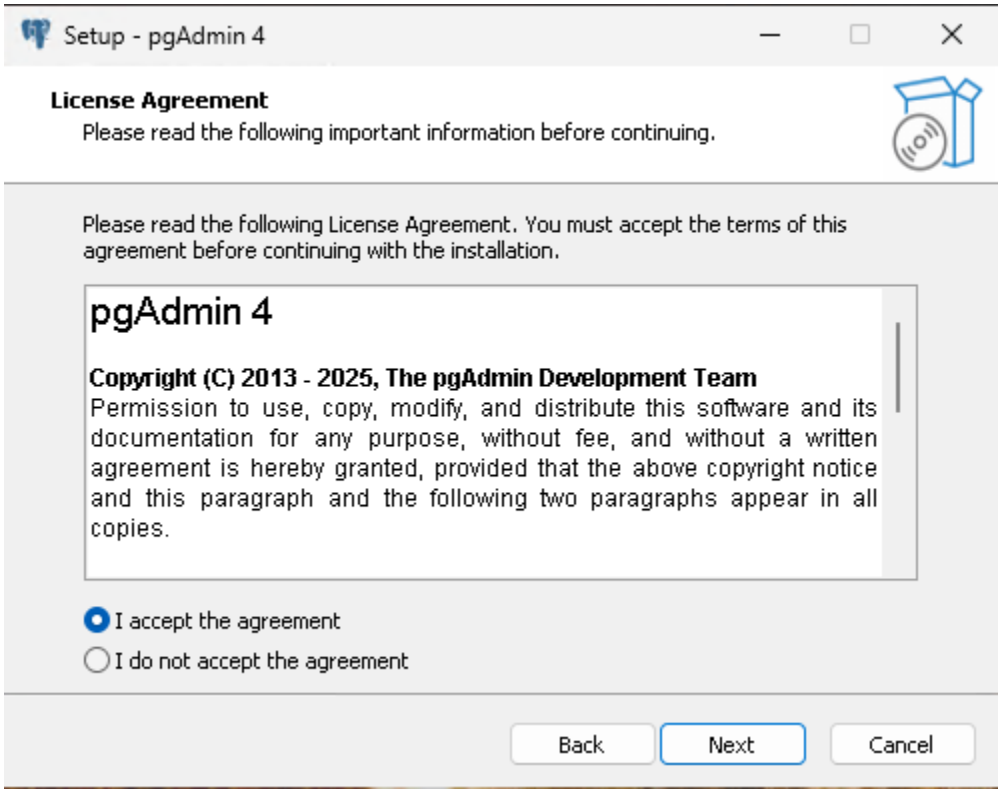

“I accept the agreement” et appuyez sur “Next”

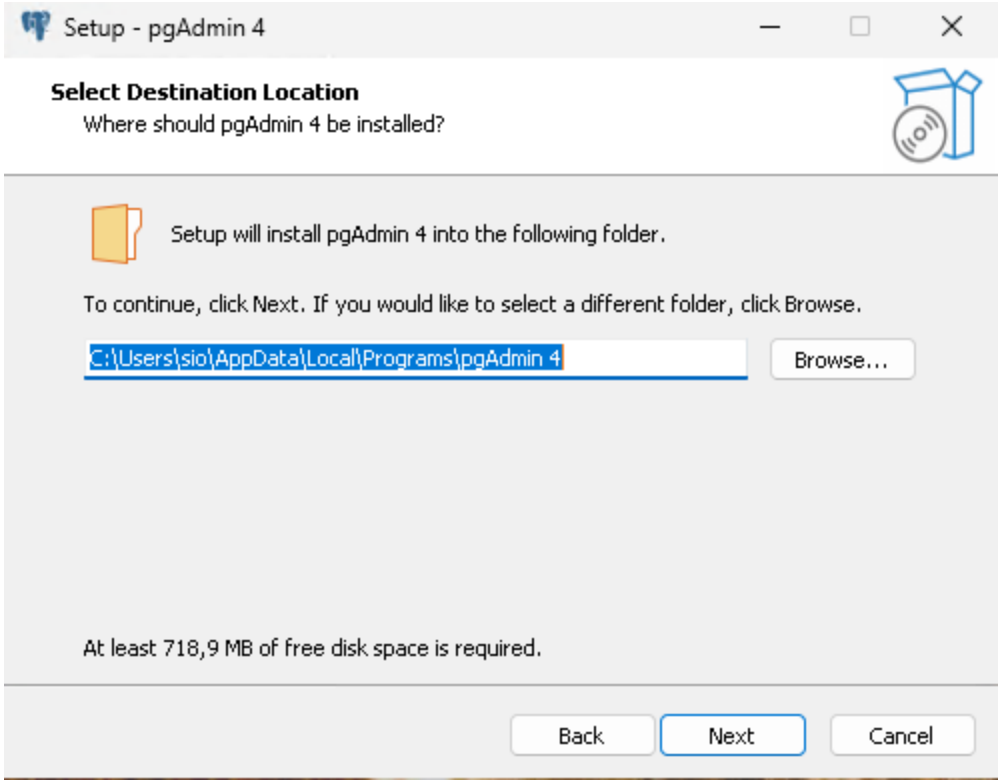

Appuyez sur “Next”

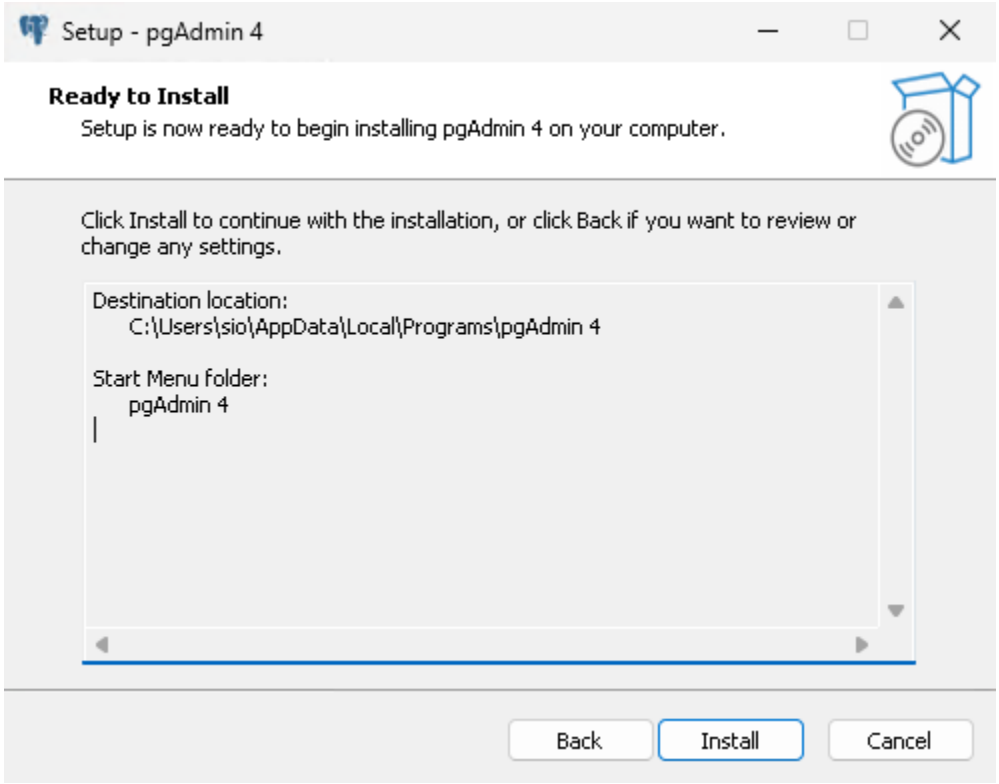

Appuyez sur “Next”

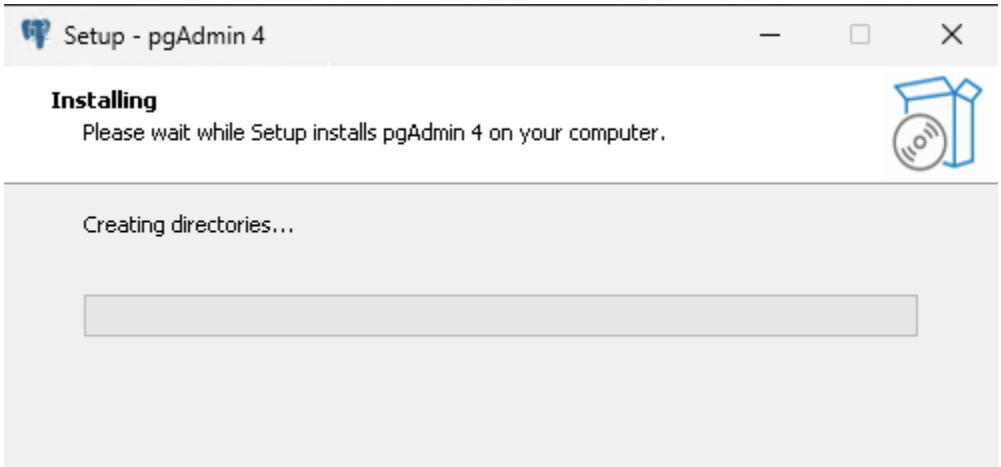

Création de la base de donnée et l’utilisateur avec postgre

Ouvrir un terminal SQL Shell :
Après avoir entré le nom du serveur, la base de données, le port, le nom d’utilisateur ainsi que le mot de passe :

Créer la base de données et l’utilisateur en le donnant un mot de passe

```
postgres=# create database M2L
postgres-# create user adm_m2l with password '
postgres-#
```

Donner toutes les autorisations :

```
postgres-# grant all privilege on database M2L to adm_m2l
postgres-#
```

```
postgres-# create database M2L;
ERREUR:  erreur de syntaxe sur ou près de « create »
LIGNE 2 : create user adm_m2l with password 'admin'
          ^
postgres=# create database M2L;
CREATE DATABASE
postgres=# \
commande \ invalide
Essayez \? pour l'aide.
postgres=# \l
                                                    Liste des bases de donnÚes
    Nom    | PropriÚtaire | Encodage | Fournisseur de locale |  Collationnement   |    Type caract.    | Locale | RÞgles ICU : |    Droits d'accÞs
-----------+--------------+----------+----------------------+--------------------+--------------------+--------+--------------+----------------------
 m2l       | postgres     | UTF8     | libc                 | French_France.1252 | French_France.1252 |        |              |
 postgres  | postgres     | UTF8     | libc                 | French_France.1252 | French_France.1252 |        |              |
 template0 | postgres     | UTF8     | libc                 | French_France.1252 | French_France.1252 |        |              | =c/postgres          +
           |              |          |                      |                    |                    |        |              | postgres=CTc/postgres
 template1 | postgres     | UTF8     | libc                 | French_France.1252 | French_France.1252 |        |              | =c/postgres          +
           |              |          |                      |                    |                    |        |              | postgres=CTc/postgres
(4 lignes)


postgres=#
```

Pour créer la base de données :
– “Create database M2L;” en n’oubliant pas le ; puis remettre la ligne de code
– voir si le “=” apparaît avant le #
– afficher la base de données avec \l

```
postgres=# \list
                                                      Liste des bases de donnÚes
    Nom    | PropriÚtaire | Encodage | Fournisseur de locale |  Collationnement   |    Type caract.    | Locale | RÞgles ICU : |    Droits d'accÞs
-----------+--------------+----------+----------------------+--------------------+--------------------+--------+--------------+-----------------------
 m2l       | postgres     | UTF8     | libc                 | French_France.1252 | French_France.1252 |        |              |
 postgres  | postgres     | UTF8     | libc                 | French_France.1252 | French_France.1252 |        |              |
 template0 | postgres     | UTF8     | libc                 | French_France.1252 | French_France.1252 |        |              | =c/postgres          +
           |              |          |                      |                    |                    |        |              | postgres=CTc/postgres
 template1 | postgres     | UTF8     | libc                 | French_France.1252 | French_France.1252 |        |              | =c/postgres          +
           |              |          |                      |                    |                    |        |              | postgres=CTc/postgres
(4 lignes)


postgres=# ALTER DATABASE M2L owner to adm_m2l;
ERREUR:  le rôle « adm_m2l » n'existe pas
postgres=# create user adm_m2l with password 'admin';
CREATE ROLE
postgres=# grant all privilege on database M2L to adm_m2l;
ERREUR:  erreur de syntaxe sur ou près de « privilege »
LIGNE 1 : grant all privilege on database M2L to adm_m2l;
                   ^
postgres=# grant all privileges on database M2L to adm_m2l;
GRANT
postgres=# ALTER DATABASE M2L owner to adm_m2l;
ALTER DATABASE
postgres=# \list
                                                      Liste des bases de donnÚes
    Nom    | PropriÚtaire | Encodage | Fournisseur de locale |  Collationnement   |    Type caract.    | Locale | RÞgles ICU : |    Droits d'accÞs
-----------+--------------+----------+----------------------+--------------------+--------------------+--------+--------------+-----------------------
 m2l       | adm_m2l      | UTF8     | libc                 | French_France.1252 | French_France.1252 |        |              | =Tc/adm_m2l          +
           |              |          |                      |                    |                    |        |              | adm_m2l=CTc/adm_m2l
 postgres  | postgres     | UTF8     | libc                 | French_France.1252 | French_France.1252 |        |              |
 template0 | postgres     | UTF8     | libc                 | French_France.1252 | French_France.1252 |        |              | =c/postgres          +
           |              |          |                      |                    |                    |        |              | postgres=CTc/postgres
 template1 | postgres     | UTF8     | libc                 | French_France.1252 | French_France.1252 |        |              | =c/postgres          +
           |              |          |                      |                    |                    |        |              | postgres=CTc/postgres
(4 lignes)
```

Pour changer de propriété de la base de données :

- Create user adm_m2l with password ‘admin’ ;
- Grant all privileges on database M2L to adm_m2l ;
- ALTER DATABASE M2L owner to adm_m2l ;

Création du projet en CakePHP

```
C:\wamp64\www>composer create-project --prefer-dist cakephp/app:5.* m2l
Creating a "cakephp/app:5.*" project at "./m2l"
Installing cakephp/app (5.2.0)
  - Installing cakephp/app (5.2.0): Extracting archive
Created project in C:\wamp64\www\m2l
Loading composer repositories with package information
Updating dependencies
Lock file operations: 88 installs, 0 updates, 0 removals
```

Pour créer le projet avec le Framework CakePHP

- Ouvrir le CMD dans c:\wamp64\www
- “ composer create-project --prefer-dist cakephp/app:5.* m2l ”

Une fois que c’est terminé :

Dans NetBeans “New project” puis “PHP Application with existing sources”

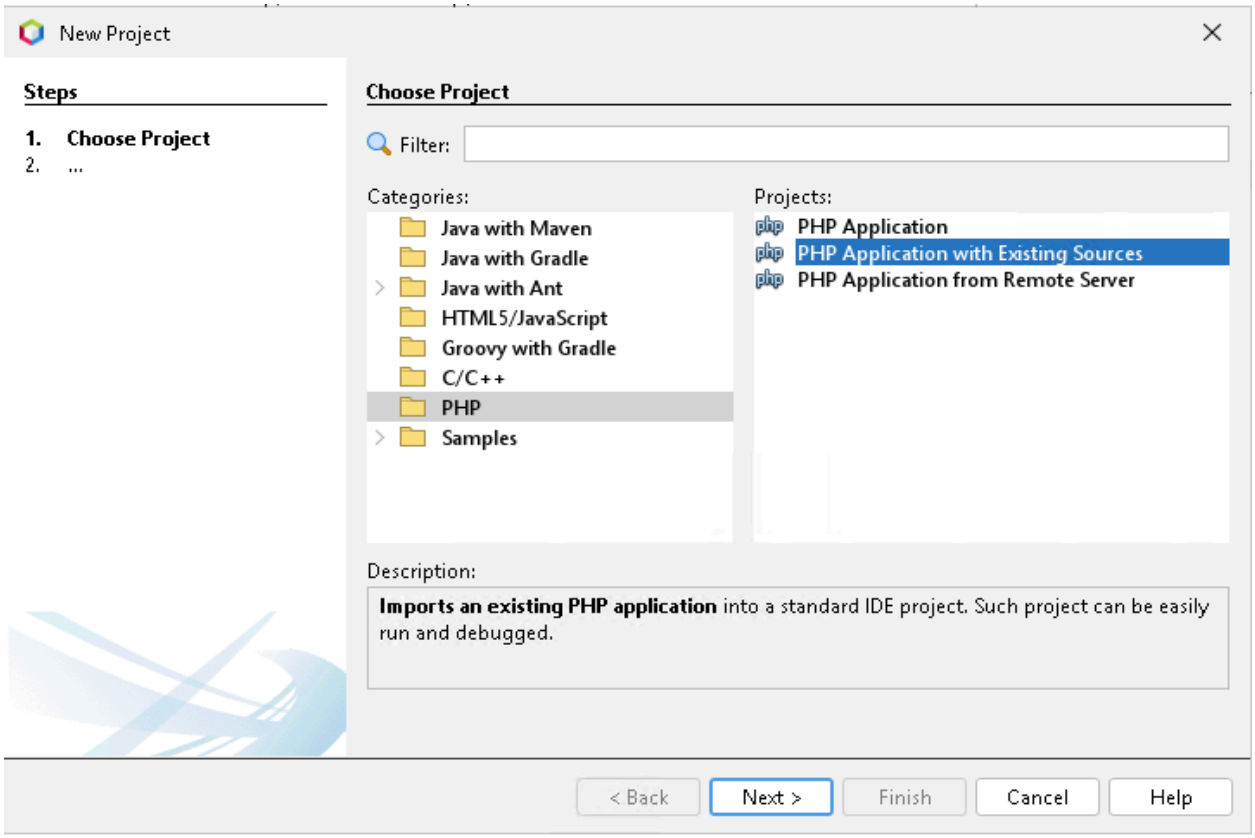

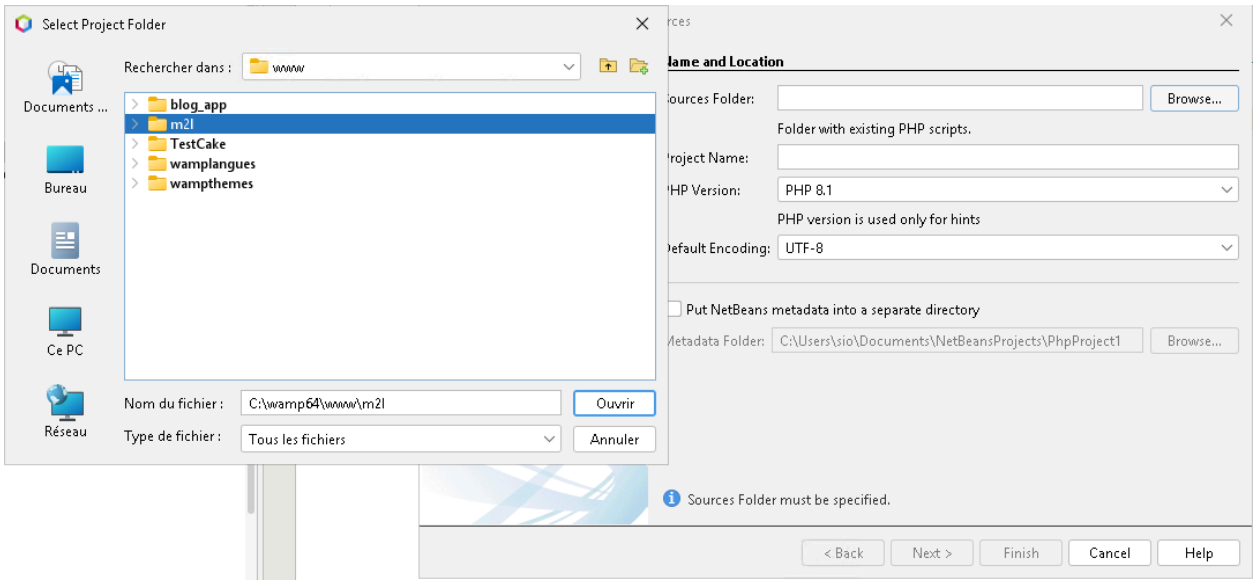

Sélectionner le dossier en local puis suivant et finish

Configuration de la base dans NetBeans

```
'Datasources' => [
    'default' => [
        'host' => 'localhost',
        /*
         * CakePHP will use the default DB port based on the
         * MySQL on MAMP uses port 8889, MAMP users will want
         * the following line and set the port accordingly
         */
        //'port' => 'non_standard_port_number',

        'username' => 'adm_m2l',
        'password' => [redacted],

        'database' => 'm2l',
        /*
```

Connectez à la base de données dans le fichier app_local.php

```
 */
'default' => [
    'className' => Connection::class,
    'driver' => Postgres::class,
    'persistent' => false,
    'timezone' => 'UTC',

    /*
     * For MariaDB/MySQL the internal defa
     */
    'encoding' => 'utf8',
```

Changer uniquement le driver dans **app.php**:

- Mysql -> **Postgres**::class
- Mettre “utf8” à la place de “utf8mb4”

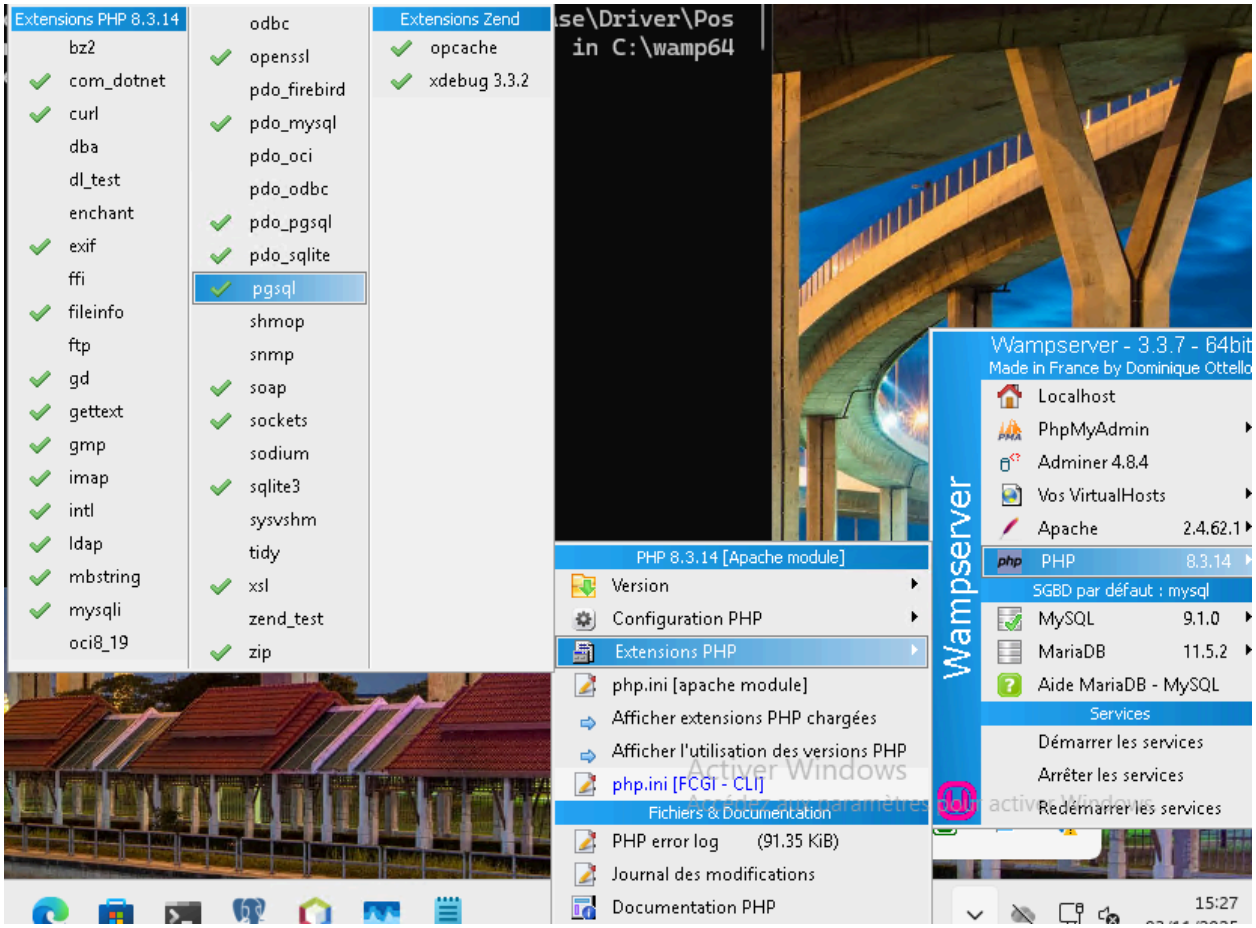

Activer dans WAMP les extensions “pgsql” et “pdo_pgsql”

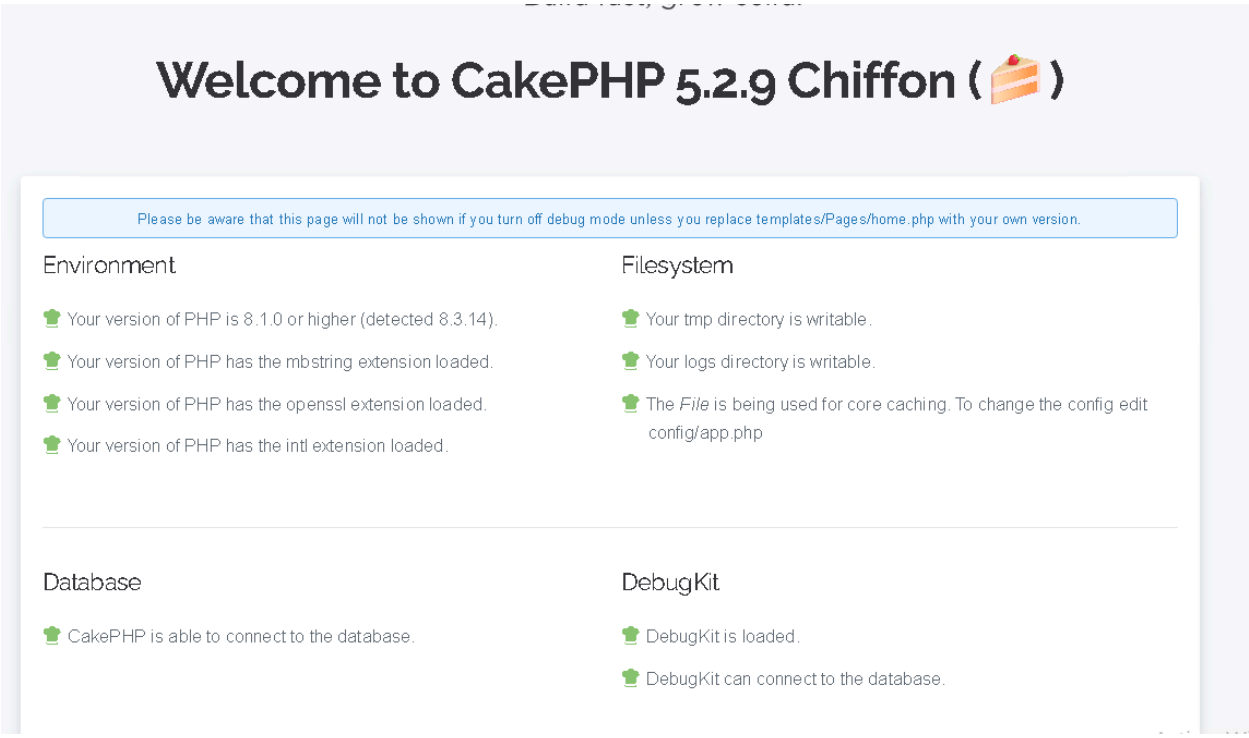

Le site devrait afficher dans “Database” que c’est connecté.

Erreur de migrations

En ligne de commande, les migrations ne fonctionnent pas.

```
C:\wamp64\www\m2l\bin>cake migrations status
2025-11-03 10:51:52 error: [Cake\Database\Exception\MissingExtensionException] Database driver `Cake\Database\Driver\Pos
tgres` cannot be used due to a missing PHP extension or unmet dependency. Requested by connection `default` in C:\wamp64
\www\m2l\vendor\cakephp\cakephp\src\Database\Connection.php on line 177
Exception Attributes: array (
  'driver' => 'Cake\\Database\\Driver\\Postgres',
  'name' => 'default',
)
Stack Trace:
- CORE\src\Database\Connection.php:127
- CORE\src\Datasource\ConnectionRegistry.php:82
- CORE\src\Core\ObjectRegistry.php:115
- CORE\src\Datasource\ConnectionManager.php:212
- ROOT\vendor\cakephp\migrations\src\Migration\Environment.php:320
- ROOT\vendor\cakephp\migrations\src\Migration\Environment.php:253
- ROOT\vendor\cakephp\migrations\src\Migration\Manager.php:87
- ROOT\vendor\cakephp\migrations\src\Command\StatusCommand.php:125
- CORE\src\Console\BaseCommand.php:201
- CORE\src\Console\CommandRunner.php:338
- CORE\src\Console\CommandRunner.php:168
- ROOT\bin\cake.php:10
```

Pour résoudre :

Aller dans **C:\wamp64\bin\php\php8.3.14**

php8.3.14 étant la version utilisée, si vous n’utilisez pas cette version alors prenez le dossier correspond à la bonne version du PHP en faisant : “php --version” en ligne de commande.
Trouvez le fichier “php.ini”

- Ouvrir le fichier
- Ctrl + F
- Cherchez “pgsql”
- Retirez le “;” qui sont en début de ligne.
- Trouvez “pdo_pgsql” et retirez “;’