Herausgeber
Anette Weisbecker, Jens Drawehn

Autoren
Jens Drawehn, Monika Kochanowski, Falko Kötter

BUSINESS PROCESS MANAGEMENT TOOLS 2014

Marktüberblick

FRAUNHOFER VERLAG

Inhalt

Verzeichnis der Abkürzungen		4
Verzeichnis der Abbildungen		5
Verzeichnis der Tabellen		6
1	Einleitung *Jens Drawehn*	7
1.1	Zielsetzung der Studie	7
1.2	Das Vorgehen bei der Erstellung der Studie	8
2	Das Themenfeld Geschäftsprozessmanagement *Jens Drawehn, Monika Kochanowski, Falko Kötter*	9
2.1	Der Lebenszyklus von Geschäftsprozessen	9
2.2	Werkzeugkategorien	11
2.3	Aktuelle Entwicklungen	12
2.3.1	Social Business Process Management (Social BPM)	12
2.3.2	Compliance in Geschäftsprozessen	14
2.3.3	Überwachung von Geschäftsprozessen	17
3	Marktüberblick *Jens Drawehn*	19
3.1	Gesamtübersicht der GPM-Anbieter im deutschsprachigen Raum	19
3.2	Übersicht der Anbieter und Produkte	22
3.2.1	Informationen zu den Anbietern	22
3.2.2	Informationen zu den Produkten	24
3.2.3	Historie der Anbieter und Produkte	25
3.3	Funktionsumfang der Produkte	27
3.3.1	Unterstützung der grundlegenden Funktionsbereiche	27
3.3.2	Unterstützung weiterer Funktionsbereiche	30
3.3.3	Repositories	31
3.3.4	Notationen	31
3.3.5	Produktbesonderheiten und geplante Neuerungen	34
3.4	Demo-Versionen und Einstiegspakete	36
3.5	Weitere Produkte der Anbieter	38
3.6	Weitere Dienstleistungen der Anbieter	38

4	Informationen zu den Anbietern und Produkten	40
4.1	ADONIS	41
4.2	Aeneis	49
4.3	AgilePoint	57
4.4	ARIS	63
4.5	Axon.ivy BPM Suite	71
4.6	BIC Platform (arvato Systems)	79
4.7	BIC Platform (GBTEC)	83
4.8	BPM inspire	95
4.9	Business Process Navigator	103
4.10	ConSense IMS|QMS|PMS	111
4.11	ConSol*CM	119
4.12	DHC VISION Process Manager	127
4.13	FireStart BPM Suite	135
4.14	Fujitsu RunMyProcess	143
4.15	Horus Enterprise	151
4.16	iGrafx Suite	159
4.17	Innovator for Business Analysts	167
4.18	inubit	175
4.19	Process Modeler for Microsoft Visio	183
4.20	process4.biz	191
4.21	PROMOL	199
4.22	SemTalk	207
4.23	Signavio Process Editor	215
4.24	Stages	223
4.25	sycat	231
4.26	Symbio	239
4.27	TopEase	247
4.28	ViFlow	255

Übersicht der Produkte 263

Download-Adressen der Demo-Versionen 264

Übersicht der Anbieter 265

Literaturverzeichnis 266

Informationen zur Fraunhofer Gesellschaft und zum Fraunhofer IAO 268

Verzeichnis der Abkürzungen

BPM	Business Process Management
BPMN	Business Process Model and Notation
CAPA	Corrective Action / Preventive Action
EAM	Enterprise Architecture Management
EPK	Ereignisgesteuerte Prozesskette
ESB	Enterprise Service Bus
GPM	Geschäftsprozessmanagement
GRC	Governance, Risk & Compliance
GUI	Graphical User Interface
IKS	Internes Kontrollsystem
OMG	Object Management Group
QM	Qualitätsmanagement
RTMS	Real-time Monitoring Software
SaaS	Software as a Service
UML	Unified Modeling Language
WfMS	Workflow-Management-System

1 Einleitung

Jens Drawehn

Das Geschäftsprozessmanagement (GPM) hat seit vielen Jahren eine unverändert hohe Bedeutung für die erfolgreiche Unternehmensführung. Zu den Zielen des GPM gehören die Dokumentation der Abläufe des Unternehmens, der Nachweis der Erfüllung von Vorgaben, die Ausrichtung der Aktivitäten des Unternehmens an der Geschäftsstrategie, das Reagieren auf neue Anforderungen, die durch externe Einflüsse entstehen und eine ständige Überprüfung und Verbesserung der Abläufe.

Ein zeitgemäßes GPM erfordert den Einsatz geeigneter Methoden und Werkzeuge, wofür eine Vielzahl von GPM-Produkten am Markt verfügbar ist. Diese GPM-Produkte unterstützen die verschiedenen Aufgabenstellungen des Prozessmanagements in unterschiedlichem Umfang und auf verschiedene Art und Weise. Um Unternehmen, die GPM-Werkzeuge einsetzen oder einsetzen wollen, eine Orientierungshilfe zu bieten, hat das Fraunhofer IAO bereits in den vergangenen Jahren Marktstudien erstellt ((Bullinger, et al., 2001), (Spath, et al., 2008), (Spath, et al., 2011)) und bietet mit der vorliegenden Studie wieder einen aktuellen Überblick über die verfügbaren GPM-Werkzeuge im deutschsprachigen Raum.

1.1 Zielsetzung der Studie

In der aktuellen Marktstudie werden insgesamt 28 Anbieter und Werkzeuge für das Geschäftsprozessmanagement aus dem deutschsprachigen Raum betrachtet. Unter den Teilnehmern ist ein großer Teil der am Markt aktiven Anbieter vertreten, so dass die Studie dem Anspruch, einen Marktüberblick und damit eine Orientierungshilfe zu bieten, gerecht wird.

Im Unterschied zu früheren Marktstudien wie (Spath, et al., 2008) oder (Spath, et al., 2011) werden für das gesamte Teilnehmerfeld nur wenige grundlegende Informationen zu den Anbietern, den Produkten und den unterstützten Einsatzbereichen erfasst. Der Funktionsumfang der Werkzeuge und das Dienstleistungsangebot der Anbieter werden dabei stark vereinfacht dargestellt. Dafür gibt es zwei Gründe. Einerseits würde eine umfassende und auf alle Anbieter bezogene Betrachtung des gesamten Themenfeldes GPM den Rahmen der vorliegenden Studie bei weitem sprengen. Und andererseits gibt es Teilbereiche des GPM, in denen seit einiger Zeit keine wesentlichen Innovationen mehr stattfinden, so dass eine detaillierte Darstellung dieser Bereiche kaum neue Erkenntnisse bringen würde.

Um auf die aktuellen Entwicklungen auf Seiten der Anbieter und Werkzeuge eingehen zu können, haben wir uns entschieden, einige Schwerpunktthemen

gezielt und im Detail zu betrachten. Die entsprechenden Schwerpunktstudien erscheinen als eigenständige Publikationen.

Im vorliegenden Marktüberblick wird zunächst in Abschnitt 2 das Themenfeld Geschäftsprozessmanagement vorgestellt. Am Ende des Abschnitts werden die aktuellen Entwicklungen im Zusammenhang mit den genannten Schwerpunktthemen betrachtet. In Abschnitt 3 findet sich der Marktüberblick, in dem die von den Anbietern erhobenen Informationen zusammenfassend dargestellt werden. Im Anschluss daran finden sich in Abschnitt 4 die Informationen zu den einzelnen Anbietern und Produkten, jeweils ergänzt durch eine Selbstdarstellung der Anbieter.

1.2 Das Vorgehen bei der Erstellung der Studie

Die Teilnahme an der Marktstudie war für alle Anbieter von GPM-Werkzeugen möglich. Das Fraunhofer IAO hat zu Beginn des Jahres 2014 alle bekannten GPM-Anbieter angeschrieben und um eine Mitwirkung an der Studie gebeten. Daraufhin haben sich 28 Anbieter dafür entschieden, an der Studie teilzunehmen.

Die der Studie zugrundeliegenden Informationen wurden von den teilnehmenden Anbietern mittels eines Online-Fragebogens im April / Mai 2014 erhoben. Im Anschluss an die Dateneingabe wurden die Angaben der einzelnen Anbieter durch das Fraunhofer IAO geprüft und dabei auftretende Unstimmigkeiten und Fragen wurden gemeinsam mit den Anbietern behoben bzw. geklärt. Die Informationen aus den Fragebögen sind – in aufbereiteter Form – gemeinsam mit den Selbstdarstellungen der Anbieter im Abschnitt 4 zu finden.

Die anbieter-übergreifende Auswertung und Aufbereitung der Informationen erfolgte durch das Fraunhofer IAO ohne weitere Mitwirkung der Anbieter. Diese Auswertungen sind gemeinsam mit einer Gesamtübersicht der GPM-Anbieter im deutschsprachigen Raum, im Abschnitt 3 zu finden.

2 Das Themenfeld Geschäftsprozessmanagement

Jens Drawehn, Monika Kochanowski, Falko Kötter

Zum Geschäftsprozessmanagement gehören viele unterschiedliche Themenfelder und Aktivitäten. Um die Ziele und Aufgabenstellungen zu verstehen und zu beurteilen, welche Strategien und Methoden in welchen Situationen mit Erfolg eingesetzt werden können, ist eine Orientierung am Lebenszyklus von Geschäftsprozessen hilfreich.

2.1 Der Lebenszyklus von Geschäftsprozessen

Die folgende Darstellung des Lebenszyklus von Geschäftsprozessen basiert auf (Dumas, et al., 2013 S. 15ff), übernimmt aber neben der Übersetzung der Begriffe einige Änderungen von (Walter, 2014). So wurde die Phase »Process Discovery« in »Prozess-Ist-Modellierung« umbenannt, weil dieser Begriff besser etabliert und klarer ist. Weiterhin wurde die Phase der Prozessausführung hinzugefügt, weil sie im Zusammenhang mit verschiedenen Teilbereichen des GPM, insbesondere mit den Schwerpunktthemen der vorliegenden Studie (siehe Abschnitt 2.3), von Bedeutung ist.

Die Darstellung in Form eines Zyklus verdeutlicht, dass Aktivitäten im Rahmen des Geschäftsprozessmanagements nicht als einmalige Maßnahmen zu verstehen sind, sondern dass eine übergeordnete Zielstellung in der dauerhaften Optimierung der Prozesse besteht. Die im Zyklus dargestellten Phasen werden für jeden einzelnen Geschäftsprozess durchlaufen.

In der Phase der **Prozess-Identifikation** werden Prozesse identifiziert, abgegrenzt und zueinander in Beziehung gesetzt. Im Ergebnis entsteht ein Überblick über die Prozesse einer Organisation und ihre Zusammenhänge, der als **Prozessarchitektur** bezeichnet wird.

In der Phase der **Prozess-Ist-Modellierung** wird der aktuelle Zustand der Prozesse dokumentiert. Die Dokumentation erfolgt üblicherweise in der Form von Prozessmodellen in einer dafür geeigneten Notation (s. Abschnitt 3.3.4).

In der **Prozessanalyse** werden bestehende Verbesserungspotenziale der Prozesse ermittelt, dokumentiert und – soweit möglich – durch Messungen quantifiziert. Die Verbesserungspotenziale werden oft hinsichtlich der möglichen Auswirkungen und des geschätzten Aufwands für ihre Umsetzung bewertet. Ergebnis der Prozessanalyse ist eine Liste, in der die Verbesserungspotenziale und die ermittelten Eigenschaften dargestellt werden.

Abbildung 1:
Der Lebenszyklus von Geschäftsprozessen (basierend auf (Dumas, et al., 2013))

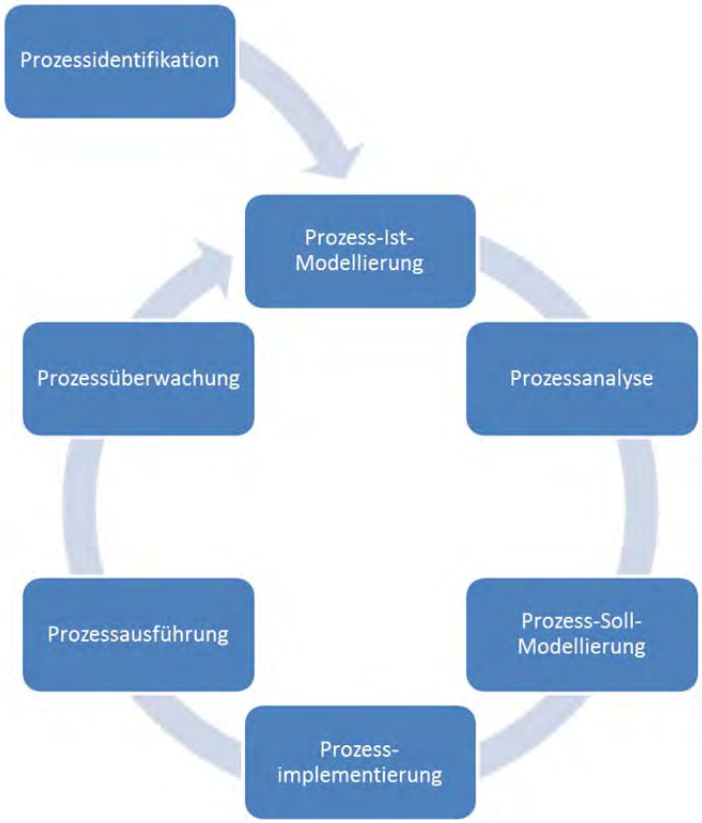

In der **Prozess-Soll-Modellierung** werden mögliche Veränderungen an den Prozessen betrachtet und hinsichtlich ihrer Auswirkungen verglichen. Dabei werden die aus der Analysephase bekannten Methoden auch eingesetzt, um die Veränderungen zu bewerten. Die vielversprechendsten Änderungen werden im Soll-Prozessmodell abgebildet.

Die **Prozessimplementierung** umfasst die Vorbereitung und Durchführung der Maßnahmen, die zur Umstellung des Ist-Prozesses auf den Soll-Prozess erforderlich sind. Dazu gehören sowohl organisatorische Veränderungen als auch die Anpassung und Bereitstellung der IT-Systeme, die den Prozess unterstützen.

In der Phase der **Prozessausführung** werden die einzelnen Instanzen der Prozesse erzeugt und ausgeführt.

Die **Prozessüberwachung** umfasst die Erhebung von Daten über die ausgeführten Prozessinstanzen sowie die Analyse dieser Daten. Damit wird ermittelt, zu welchem Grad der Prozess den Vorgaben und Kennzahlen entspricht. Es können Korrekturmaßnahmen durchgeführt werden und bei Bedarf wird der Lebenszyklus ab der Phase der Prozess-Ist-Modellierung erneut durchlaufen.

2.2 Werkzeugkategorien

Für das Geschäftsprozessmanagement gibt es unterschiedliche Werkzeugkategorien, die für verschiedene Einsatzbereiche gedacht sind und bestimmte Phasen des Prozesslebenszyklus unterstützen. Bei den meisten GPM-Werkzeugen ist eine eindeutige Zuordnung zu einer der genannten Kategorien leicht möglich, lediglich in einigen Fällen ist die Zuordnung schwierig. Dass einzelne Werkzeuge Merkmale verschiedener Produktkategorien aufweisen, kann beispielsweise an der Weiterentwicklung der Produkte liegen. Einen Trend zu umfassenderen Produkten haben wir bereits in (Spath, et al., 2008 S. 36) festgestellt.

Reine **Prozessmodellierungswerkzeuge** sind in ihrem Funktionsumfang darauf beschränkt, Prozessmodelle zu erstellen. Sie unterstützen die Phase der Prozess-Ist-Modellierung. Sie lassen sich prinzipiell auch für die Prozess-Soll-Modellierung einsetzen, bieten aber keine spezifische Unterstützung für den Vergleich von Ist- und Soll-Modellen oder die in diesem Zusammenhang relevante Prozessanalyse. Diese Werkzeuge weisen meist sehr geringe Einstiegshürden auf und werden oft eingesetzt, wenn die wesentliche Zielstellung in der Erstellung von Prozessdokumentationen besteht.

Werkzeuge für die **Prozessanalyse** unterstützen diese mittels spezifischer Analysemethoden und bieten oft auch weitergehende Funktionen für die Prozesssimulation und die Prozessoptimierung. Sie beinhalten meist ein Prozessmodellierungswerkzeug bzw. werden im Zusammenhang mit einem solchen Werkzeug angeboten, mit dem die zu analysierenden Prozessmodelle erstellt werden.

Software, die den Lebenszyklus von Prozessen in allen Phasen unterstützt, wird als **Business Process Management Tool**, Business Process Management System (z.B. in (Dumas, et al., 2013)) oder Business Process Management Suite (z.B. in (Adam, et al., 2013)) bezeichnet. Insbesondere unterstützen diese Werkzeuge auch die Phase der Prozessausführung. Typischerweise verwenden diese Systeme ein Prozessmodell, um Prozessinstanzen zu erzeugen und deren Ablauf – entsprechend der im Modell festgelegten Regeln – zu steuern.

Werkzeuge, die ausschließlich oder überwiegend die Phase der Prozessausführung unterstützen, werden als **Workflow-Management-Systeme** bezeichnet. Die Gemeinsamkeit mit der Kategorie der Business Process Management Tools besteht darin, dass Prozessmodelle verwendet werden, um Prozessinstanzen zu erzeugen und deren Ablauf zu steuern. Die übrigen Phasen des Prozesslebenszyklus werden aber entweder gar nicht oder nur in einem geringen Umfang abgedeckt. Innerhalb der Workflow-Management-Systeme gibt es mehrere Unterkategorien. (Dumas, et al., 2013 S. 306 ff) unterscheidet Groupwaresysteme für den Informationsaustausch in unstrukturierten Prozessen, Ad-hoc Workflow Systeme, die in gewissen Grenzen Abweichungen in den einzelnen Prozessinstanzen erlauben, Production Workflow Systeme, bei denen der

Prozessablauf strikt entsprechend den Vorgaben im Prozessmodell erfolgt und Case Handling Systeme, die das Arbeiten mit unvollständigen Prozess-definitionen ermöglichen und in denen die Benutzer bei der Bearbeitung von Fällen (Cases) unterstützt werden.

[1] siehe http://bpm-conference.org/BpmConference/

3.2.2 Informationen zu den Produkten

Die Marktpositionen der Anbieter miteinander zu vergleichen ist schwierig und die vorliegende Studie möchte das auch gar nicht versuchen. Die Anzahl der Kunden und Benutzerlizenzen für die beteiligten Produkte lässt zwar Rückschlüsse auf die Verbreitung der Werkzeuge und die Größe der realisierten GPM-Lösungen zu, über Umfang, Qualität und Reifegrad dieser Lösungen liegen aber keine Informationen vor, so dass auch die Gegenüberstellung dieser Zahlen nur einen begrenzten Aussagewert hat. Dennoch kann eine grobe Einordnung der Anbieter nach der Anzahl der Kunden und der Benutzerlizenzen pro Kunde vorgenommen werden. Diese ist in Abbildung 6 dargestellt für die 22 Anbieter, von denen die dafür nötigen Informationen vorliegen.

Die Gründe für die sehr unterschiedliche Anzahl der Benutzerlizenzen pro Kunde sind vielfältiger Art. Zunächst spielt natürlich die Größe der Kundenunternehmen eine Rolle dafür, wie viele Lizenzen ein Kunde benötigt. Ein weiterer Grund besteht darin, dass die Anbieter ihre GPM-Produkte unterschiedlich lizensieren. Es kann z.B. sein, dass einzelne Anbieter bestimmte Benutzergruppen (z.B. Portal-Benutzer mit nur lesendem Zugriff) bei den Benutzerlizenzen gar nicht berücksichtigen. Einige der Produkte werden in Form eines SaaS angeboten, dabei sind auch Lizenzmodelle denkbar die von nicht auf der Benutzeranzahl basieren.

Abbildung 6: Anzahl der Kunden und der Benutzerlizenzen pro Kunde

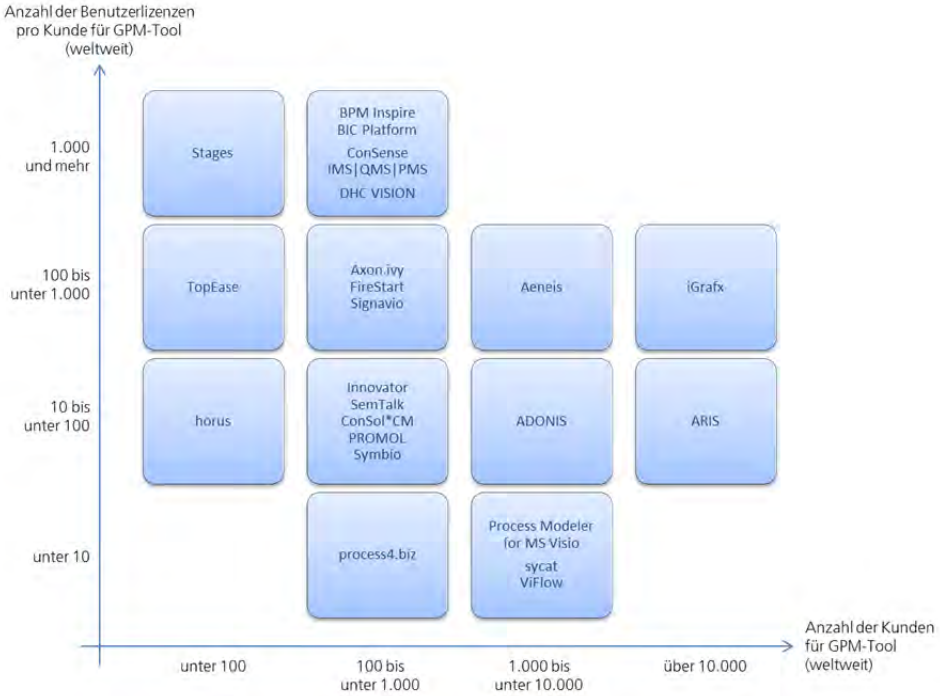

Weiterhin können GPM-Produkte sehr unterschiedliche Ausrichtungen haben. Reine Modellierungswerkzeuge haben meist sehr wenige Benutzer im Vergleich zu Produkten, die auch andere Einsatzbereiche abdecken. Im Vergleich zur Prozessmodellierung haben Funktionen wie z.B. die Unterstützung von Freigabeverfahren, das Änderungsmanagement und das Formularmanagement einen deutlich größeren Benutzerkreis. Schließlich können GPM-Plattformen, die auch die Prozessausführung umfassend unterstützen, sehr große Benutzerzahlen aufweisen.

Eine vollständige Liste der Produkte mit den zugehörigen Webadressen ist in der Übersicht der Produkte im Anhang auf Seite 263 enthalten.

3.3 Funktionsumfang der Produkte

3.3.1 Unterstützung der grundlegenden Funktionsbereiche

Den gesamten Funktionsumfang der Produkte im Vergleich darzustellen ist angesichts des großen Produktumfangs und der verschiedenartigen Lösungsansätze kaum möglich. Wir haben von den Anbietern die Informationen erhoben, ob sie die grundlegenden Funktionsbereiche von GPM-Werkzeugen (Modellierung, Analyse, Simulation, Prozessausführung und Überwachung) unterstützen.

Bei der Auswertung der Daten mussten wir feststellen, dass es bei der Unterstützung der Prozessausführung verschiedene Lösungsansätze gibt. Ein Großteil der GPM-Produkte verfügt heutzutage über Funktionen zur Ausführung von Management-Prozessen wie der Freigabe von Prozessmodellen und Dokumenten, der Abwicklung von Änderungsanträgen und dem Ausfüllen von Formularen. Es gibt aber auch Produkte, die die Implementierung von Workflows auf Basis der Prozessmodelle in umfassender Form unterstützen. Die Workflow-Implementierung umfasst dabei sowohl die Ausführung von Prozessaktivitäten durch Personen als auch die Anbindung von Fremdsystemen (Datenbanksysteme, Unternehmensanwendungen) mittels Adaptern. Um die Lösungen, die eine umfassende Unterstützung der Workflow-Implementierung in diesem Sinne bieten, von denen zu unterscheiden, die die Prozessausführung auf Management-Prozesse beschränken, haben wir den zusätzlichen Funktionsbereich „Workflow-Implementierung“ ergänzt. Ob ein Produkt die Workflow-Implementierung unterstützt, haben wir durch Recherchen auf den von den Herstellern angegebenen Produktwebseiten ermittelt bzw. bei Unklarheiten durch Rückfragen bei den Anbietern.

Dadurch ergeben sich insgesamt sechs Funktionsbereiche für GPM-Werkzeuge. Die diesen Funktionsbereichen zugeordneten, grundlegenden Aufgaben sind in Tabelle 3 dargestellt. Welche der an der Studie beteiligten Produkte eine Unterstützung für diese Funktionsbereiche anbieten, ist Tabelle 4 zu entnehmen.

Tabelle 3: Funktionsbereiche von GPM-Werkzeugen

Funktionsbereich	Grundlegende Aufgaben
Modellierung	Erstellen von (Prozess-)Modellen, Verwendung geeigneter Notationen und Modellierungsleitfäden, Modellprüfungen, Verfügbarmachung der Modelle, Erstellung von Dokumentationen
Analyse	Erfassen von Kennzahlen und weiteren Attributen, Durchführen von Analysen der Modelle, der hinterlegten Kennzahlen und der Attribute, Erstellen von Berichten
Simulation	Betrachtung des Laufzeitverhaltens von Prozessen, ggf. mit Untersuchung von Ressourcenauslastung und Warteschlangen
Prozessausführung	Ablaufsteuerung von „Management-Prozessen“ mit Abarbeitung von Aufgaben durch Akteure
Workflow-Implementierung	Erzeugung von Prozessinstanzen modellierter Prozesse, Ausführung der Instanzen mittels Workflow-Engine und weiterer Komponenten wie Postkörbe bzw. Arbeitslisten, Workflow-Formulare, Abarbeitung von Aufgaben durch Workflow-Teilnehmer oder Fremdsysteme, vorgefertigte Adapter für Fremdsysteme
Überwachung	Erfassung von Ist-Kennzahlen, Überwachung der Einhaltung von Vorgaben für die Kennzahlen, Auslösen von Nachverfolgen von Maßnahmen

Die Unterstützung eines Funktionsbereichs durch ein Produkt haben wir dabei immer nur dann als vorhanden bewertet, wenn diese Unterstützung auch durch das Produkt selbst (ggf. mittels Ergänzung durch Zusatzmodule oder weitere Produkte) erfolgt. Bei Produkten, die einzelne Funktionen nur indirekt durch den Export in andere Werkzeuge unterstützen und keine darüber hinausgehende Integration mit diesen anderen Werkzeugen aufweisen, haben wir den Funktionsbereich als nicht abgedeckt angesehen. Der Grund dafür liegt darin, dass gerade bei komplexen Funktionen des Prozessmanagements wie sie die Analyse, die Simulation oder die Prozessausführung darstellen, die in den Produkten integrierten Lösungen in der Regel deutlich mehr Möglichkeiten bieten und weniger Einrichtungsaufwand erfordern. Die in einigen Fällen vorhandenen Angaben der Anbieter zur indirekten Unterstützung von Funktionsbereichen können den Selbstdarstellungen der Anbieter in Abschnitt 4 entnommen werden.

Tabelle 4: Funktionsumfang der Produkte

Legende:
● – Produkt bietet direkte Unterstützung für jeweiligen Funktionsbereich

Produkt	Modellierung	Analyse	Simulation	Prozessausführung	Workflow-Implementierung	Überwachung
ADONIS	●	●	●	●		●
Aeneis	●	●		●		
AgilePoint	●			●	●	●
ARIS	●	●	●	●	●	●
Axon.ivy BPM Suite	●	●	●	●	●	●
BIC Platform	●	●	●	●	●	●
BPM inspire	●	●		●	●	●
Business Process Navigator		●				●
ConSense IMS|QMS|PMS	●	●		●	●	●
ConSol*CM	●			●	●	●
DHC VISION Process Manager	●	●		●	●	●
FireStart BPM Suite	●	●		●	●	●
Fujitsu RunMyProcess	●	●		●	●	
Horus Enterprise	●	●	●	●		●
iGrafx Suite	●	●	●			●
Innovator for Business Analysts	●	●	●			
inubit	●	●	●	●	●	●
Process Modeler for Microsoft Visio	●	●	●			
process4.biz	●	●	●	●	●	
PROMOL	●	●		●		●
SemTalk®	●	●	●	●		●
Signavio Process Editor	●	●	●	●	●	
Stages	●	●		●	●	●
sycat	●	●	●	●	●	
Symbio	●	●				●
TopEase	●	●	●	●		●
ViFlow	●	●				

gewissen Umfang Benutzungsoberflächen (wie z.B. Workflow-Formulare bzw. Eingabemasken) benötigen, aber auch von einigen weiteren Anbietern.

Anbindungen an den SAP Solution Manager sind inzwischen weit verbreitet und werden ebenfalls von vielen Anbietern benannt.

Weitere Funktionsbereiche, die jeweils mindestens von drei Anbietern benannt werden, sind

- der Kenntniserwerb der Mitarbeiter (Schulungen, teilweise eLearning) und das Qualifikationsmanagement,
- die Integration der GPM-Werkzeuge mit anderen Lösungen (SharePoint wird hier mehrfach angeführt, aber auch andere weit verbreitete Lösungen)
- die Unterstützung von Funktionen zur Zusammenarbeit (Collaboration) bzw. soziale Funktionen (Dieses Thema wird in der Schwerpunktstudie zum Social BPM (Drawehn, et al., 2014) genauer betrachtet.)
- Funktionen für das Wissensmanagement (Wissensmodellierung, Wissensverbreitung)
- Bezüge zur strategischen Ausrichtung des Unternehmens

3.3.3 Repositories

Über ein Repository, in dem die Modelle, die Modellierungsobjekte und alle weiteren Informationen zentral abgelegt werden, verfügen alle GPM-Produkte. Die einzige Ausnahme im Teilnehmerfeld stellt ProcessGold dar, deren Produkt die Prozessmodellierung nicht unterstützt und daher kein eigenes Repository benötigt.

Man kann also festhalten, dass ein Repository für GPM-Produkte zum Standard gehört. Wer sich ernsthaft mit GPM befasst, benötigt ein solches Repository zumindest dafür, die Verfügbarkeit der aktuellen Modelle für alle Teilnehmer Beteiligten zur Verfügung zu stellen. Die meisten GPM-Produkte stellen aber darüber hinaus weitere Funktionen (meist in ihren Prozessportalen) zur Verfügung und ermöglichen auch eine aktive Beteiligung.

3.3.4 Notationen

Nach wie vor kommen bei der Modellierung von Geschäftsprozessen viele Notationen zum Einsatz. Es werden aber zunehmend Standards oder zumindest standardnahe Notationen verwendet.

Neben den von der Object Management Group (OMG) betreuten, standardisierten Notationen Business Process Model and Notation (BPMN)[4] und Unified Modeling Language (UML)[5] haben wir aufgrund der großen Verbreitung auch die Unterstützung für die Ereignisgesteuerte Prozesskette (EPK) (Scheer, 1992) ausgewertet.

Welche Produkte welche der Standardnotationen unterstützen, ist in Tabelle 5 dargestellt. Der Business Process Navigator von ProcessGold unterstützt die Prozessmodellierung nicht, so dass eine Angabe der unterstützten Notationen für dieses Produkt nicht sinnvoll ist. Die Anbieter GBTEC und arvato Systems nutzen dasselbe Produkt, dass in der Tabelle nur ein Mal aufgeführt wird. Dadurch sind in dieser Tabelle sind nur 26 Produkte aufgeführt.

Bei den Angaben zu den Notationen sind einige Dinge zu beachten. Zunächst bieten einige Werkzeuge die Möglichkeit, weitere Notationen zu konfigurieren. Wenn eine bestimmte Standardnotation benutzt werden soll, ist aber auch ein Werkzeug zu empfehlen, dass diese Notation im Standard anbietet.

Weiterhin gibt es von den Standards BPMN und UML verschiedene Versionen. Die aktuelle Version 2.0 der BPMN, die von den meisten Anbietern unterstützt wird, wurde im Januar 2011 fertiggestellt. Die aktuelle Version 2.4.1 der UML wurde im August 2011 fertiggestellt. Hier geben die Anbieter an, die Version 2.0 (oder auch „Version 2“) zu unterstützen, es ist aber in den meisten Fällen nicht klar ob damit tatsächlich die Version 2.0 vom Juli 2005 gemeint ist oder ob es sich um einen Versionsstand zwischen 2.0 und 2.4.1 handelt. Die genauen Angaben der einzelnen Anbieter zu den Versionen sind in Abschnitt 4 zu finden.

Insbesondere bei der UML ist zu beachten, dass die Notation nicht gezielt für die Prozessmodellierung entworfen wurde und viele verschiedene Diagrammtypen umfasst, die auch eine ergänzende Rolle zur Prozessmodellierung in einer anderen Notation haben kann.

Schließlich zeigt die Erfahrung, dass die Standardnotationen von den GPM-Werkzeugen nicht immer im vollen Umfang unterstützt werden. Eine detaillierte Betrachtung dieser Frage für acht GPM-Werkzeuge aus dem Jahr 2010 findet sich beispielsweise in (Spath, et al., 2010 S. 206).

[4] siehe http://www.bpmn.org/
[5] siehe http://www.uml.org/

Tabelle 5: Unterstützte Notationen

Legende:
● – Produkt unterstützt jeweilige Notation im Produktstandard

Anbieter	Produkt	BPMN	EPK	UML
BOC	ADONIS	●	●	●
intellior	Aeneis	●		
AgilePoint	AgilePoint	●		
Software AG	ARIS	●	●	●
Axon IVY	Axon.ivy BPM Suite	●	●	
GBTEC / arvato Systems	BIC Platform	●	●	●
Inspire	BPM inspire	●		●
ConSense	ConSense IMS|QMS|PMS	●	●	
ConSol*	ConSol*CM	●		
DHC	DHC VISION Process Manager	●	●	
PROLOGICS	FireStart BPM Suite	●	●	
Fujitsu RunMyProcess	Fujitsu RunMyProcess	●		
Horus	Horus Enterprise			
iGrafx	iGrafx Suite	●		
MID	Innovator for Business Analysts	●		
Bosch SI	inubit	●		
itp commerce	Process Modeler for Microsoft Visio	●		
process4.biz	process4.biz	●	●	
Dr. Lürzer	PROMOL			
Semtation	SemTalk®	●	●	●
Signavio	Signavio Process Editor	●	●	●
Method Park	Stages	●	●	
sycat IMS	sycat	●		
Ploetz + Zeller	Symbio	●	●	
SecondFloor	TopEase	●		●
ViCon	ViFlow	●	●	

Insgesamt kann man feststellen, dass die BPMN als jüngste der drei Notationen von fast allen in der Studie betrachteten Produkten unterstützt wird und die mit Abstand am weitesten verbreitete Notation für das Geschäftsprozessmanagement ist. In Tabelle 7 wird dieser Aspekt noch einmal grafisch verdeutlicht.

3.4 Demo-Versionen und Einstiegspakete

Einen Überblick über die verfügbaren Demo-Versionen gibt Tabelle 6. Für die Produkte, die in der Tabelle nicht enthalten sind, sind keine Demo-Versionen verfügbar.

Die meisten Demo-Versionen sind zeitlich beschränkt nutzbar, der Nutzungszeitraum beträgt zwischen 14 Tagen und etwa 2 Monaten. Weitere übliche Einschränkungen sind funktionaler Art (d.h. dass nur ein Teil der Funktionen der Produkte zur Verfügung steht) oder es gibt eine Beschränkung des Modellumfangs in Bezug auf die Anzahl der Modelle und/oder die Anzahl der Elemente. Andere Demo-Versionen stehen nur als Einzelplatz-Version zur Verfügung oder beinhalten nur einen Viewer, erlauben also nur den lesenden Zugriff auf die Modelle. In seltenen Fällen gibt es auch weitere Einschränkungen wie die Anzahl der zur Verfügung stehenden Sprachen oder Einschränkungen hinsichtlich der Konfiguration der Produkte, diese Einschränkungen sind der Übersichtlichkeit halber nicht in der Tabelle aufgeführt. Einige Anbieter geben an, dass weitere Funktionen bzw. Module »auf Nachfrage« in der Demo-Version zur Verfügung gestellt werden können. Eine Tabelle mit den Download-Adressen der Demo-Versionen steht im Anhang auf Seite 264 zur Verfügung.

Die meisten Anbieter haben Angaben zu Einstiegspaketen ihrer Produkte gemacht, d.h. zu Produktversionen, die kostenpflichtig sind und dafür im Gegensatz zu den Demo-Versionen dauerhaft und produktiv genutzt werden können. Der Funktionsumfang dieser Einstiegspakete variiert stark. Dementsprechend bewegen sich die Kosten der Einstiegspakete zwischen 500 und knapp 10.000 Euro. Einige Anbieter bieten Ihre Produkte auch als SaaS gegen eine monatliche Gebühr pro Benutzer an.

Tabelle 6: Einschränkungen der Demo-Versionen

Legende: ● – Demo-Version weist Einschränkung der jeweiligen Art auf

Einschränkungen der Demo-Versionen **Produkte**	**zeitlich**	**funktional**	**Modellumfang**	**Einzelplatz**	**Viewer**	**auf Nachfrage**
ADONIS		●	●	●		
Aeneis	●					
AgilePoint	●					●
ARIS		●				
Axon.ivy BPM Suite	●					
BIC Platform	●	●				
BPM inspire						●
DHC VISION Process Manager	●					●
FireStart BPM Suite	●					
Fujitsu RunMyProcess	●					
Horus Enterprise		●		●		●
iGrafx Suite	●			●		
Innovator for Business Analysts	●		●			
inubit	●					
Process Modeler for Microsoft Visio	●	●				
process4.biz	●					
PROMOL					●	
SemTalk	●					
Signavio Process Editor	●					
Stages	●					
sycat	●			●		
Symbio			●			
TopEase			●			
ViFlow	●					

Im Abschnitt 4 können die detaillierten Angaben der Anbieter sowohl zu den kostenlosen Demo-Versionen als auch zu den kostenpflichtigen Einstiegspaketen nachgelesen werden.

Anbieter	**Horus software GmbH**		
E-Mail-Adresse	info@horus.biz	Webadresse	http://www.horus.biz
Hauptsitz	Pforzheimer Str. 160 76275 Ettlingen Deutschland +49 7243 2179 0	Sitz in Deutschland	-
weitere Standorte	-		

	Jahr		in Deutschland	weltweit
Firmengründung	2009	Anzahl der Mitarbeiter	15	15
Firma in Deutschland aktiv seit	2009	Umsatz	1.500.000 €	2.000.000 €
		Anzahl der Kunden	15	20
Produkt am Markt seit	2009	Anzahl der Benutzerlizenzen	750	1.000

Name des Produkts **Horus Enterprise**

Webadresse http://www.horus.biz/enterprise

☑ Der Anbieter ist auch der Hersteller des Produkts.

Bedeutung von GPM für den Anbieter:
GPM ist für das Unternehmen ...

- ☐ das einzige Geschäftsfeld
- ☑ das mit Abstand wichtigste Geschäftsfeld
- ☐ eines von mehreren wichtigen Geschäftsfeldern
- ☐ ein weniger wichtiges Geschäftsfeld

Produkte und Dienstleistungen des Anbieters

- ☑ Software für das GPM
- ☐ Sonstige Software
- ☑ Beratungsleistungen für das GPM
- ☑ Sonstige Beratungsleistungen

Beschreibung der Produkte und Dienstleistungen des Anbieters

Wenn es um Veränderungen im Unternehmen geht, stehen Geschäftsprozesse im Fokus. Wie wichtig ist es da, dass das Prozesswissen der gesamten Business Community in die Veränderung einfließt und die Business-Anwender die neuen Prozesse verstehen und leben. Horus bietet mit Social BPM die Lösung. Mit der Horus Enterprise-Produktlinie steht dem professionellen Anwender ein modernes Instrumentarium für das Business Process Engineering zur Verfügung. Auf Basis wissenschaftlich fundierter Konzepte (XML-Netze) werden einfach zu bedienende Software Tools geboten, die in Verbindung mit der Horus Methode ein durchgängiges agiles Modellierungsverfahren unterstützen. Eingebunden in eine Web 2.0 Collaboration-Plattform unterstützt Horus Enterprise das kooperative Arbeiten in Business Communities, auch über Unternehmensgrenzen hinweg - Social BPM vom Feinsten! In Standard-Trainings und kundenspezifischen Workshops vermitteln wir wertvolles Praxiswissen für den Einsatz der Horus Methode und Tools. Neben produktnahen Themen, wie die Modellierung, Simulation, Analyse oder auch die Verwendung von Knowledge Bases, schulen wir auch zu speziellen Anwendungsbereichen. Im Fokus auch die Führung von Business Process Engineering-Projekten, Qualitätsmanagement und Change Management. Die kundenspezifische Erarbeitung gemeinsamer Lösungen rundet das Dienstleistungsspektrum der Horus software GmbH ab.

Das Produkt umfasst Komponenten für

☑ Prozessmodellierung	Horus Business Modeler, Horus GRC Manager
☑ Prozessanalyse	Horus Model Intelligence, Horus GRC Manager
☑ Prozesssimulation	Horus Business Modeler
☑ Prozessausführung	Horus GRC Manager zur Unterstützung von Freigabeverfahren etc. Horus Business Modeler (BPEL- bzw. BPMN-Export), Horus Knowledge Base Process Execution (Prozessausführung mit Open-Source-Werkzeugen)
☑ Prozessüberwachung	Horus Process Intelligence, Horus GRC Manager

Weitere Funktionsbereiche des Produkts

Governance, Risk & Compliance: Horus GRC Manager; Kollaborationsportal: Horus Private Space; Wiki-Kollaboration, Mobiles BPM und Adaptive-Case-Management: Horus Knowledge Explorer; Geschäftsprozessbibliothek: Horus Knowledge Communities

---

Angaben zum Repository	☑ Das Produkt verfügt über ein Repository.
Repository verfügbar mit	Horus Business Modeler

Unterstützte Notationen	Petri-Netze (XML-Netze), Organigramme, Semantisch-hierarchische Strukturen, Objekt/Relationship-Modell

---

Produktversionen	Aktuelle Version	2.5.1	auf dem Markt seit	2014/02
	Nächste Version	2.5.2	Erscheinen geplant für	2014/06
Neuerungen in der nächsten Version	Quick-Modeler als Ergänzung zum Smart-Modus, Erweiterte Formatierungsvorlagen, Vereinfachte Top-Down-Modellierung			

Demo-Version	☑ Für das Produkt ist eine kostenlose Demo-Version verfügbar.
Einschränkungen	Mit der Horus Freeware können sämtliche Modellarten erstellt und lokal abgespeichert werden. Weiterhin kann man die Modelle uneingeschränkt in der Horus Community austauschen und diskutieren. Enterprise-Funktionalitäten (z.B. Benutzerverwaltung, Shared Repository, Prozesshandbuch, Mehrsprachigkeit von Diagrammen etc.) sind auf Anfrage erhältlich.
Download-Adresse	http://www.horus.biz/download

Einstiegspaket	☑ Für das Produkt ist ein kostenpflichtiges Einstiegspaket verfügbar.
Umfang und ggf. Einschränkungen	Modellierung und Simulation mit dem Horus Business Modeler (5 Named User)
Lizenzkosten für das Einstiegspaket	4.900 € (einmalig)

Besonderheiten des Produkts	Ganzheitliches Business Process Management im Rahmen der Horus Methode (Kontext, Ziele, Strategien etc.) Einbindung der gesamten Business Community (Fachbereiche und IT, interne und externe Wissensträger) mit Methode und entsprechenden Tools (Social BPM) Umfassende Unterstützung für Governance, Risiko- und Compliance Management (Horus GRC Manager) Umfangreiche Best Practice-Referenzmodelle (Horus Knowledge Communities)

Anbieter	**Horus software GmbH**
Weitere Produkte	☐ Das Unternehmen bietet weitere Softwareprodukte an.

Weitere Leistungen	☑ Das Unternehmen bietet weitere Dienstleistungen an.
Dienstleistung	**Projektarbeit**
Webadresse	www.horus.biz
Dienstleistung	**Cloud Services**
Webadresse	www.horus.biz
Dienstleistung	**Hosting Services**
Webadresse	www.horus.biz
Bezug der weiteren Leistungen zum GPM	In Projekten übernehmen wir gerne auch komplette Aufgabenpakete, etwa um fehlende Kapazitäten oder Know-how auszugleichen. Unser Leistungsportfolio umfasst insbesondere auch Aufgaben der Projektführung sowie Qualitäts- und Business Change Management. Ihrem Beratungsbedarf entsprechend steht mit dem Horus Expert On Demand auch jederzeit ein gewünschter Berater über Web und gängige Kommunikationsmedien zur Verfügung. In der Horus Cloud bieten wir zudem standardisierte Private Spaces an, die über Parametrisierung an den Kundenbedarf angepasst werden können. Für Kunden, denen diese Möglichkeiten nicht ausreichen, können wir Private Spaces auf Basis von Best Practice-Lösungen individuell aufsetzen und auch in der Ziel-Infrastruktur des Kunden integrieren. Die offene und flexible Architektur der Horus Tools ermöglicht weiterhin eine kundenspezifische Anpassung der Funktionalität. Interessant ist auch die Einbettung der Horus Tools in Softwaresysteme des Kunden, z.B. als Simulationskomponente eines Produktionsplanungssystems oder als Modellierungskomponente eines ERP-Systems.

Kurzporträt

Horus software GmbH

Horus im Überblick

Die Herausforderung

Im globalisierten Wettbewerb ist Wissen zum Produktionsfaktor Nr. 1 geworden. Marktführerschaft setzt Exzellenz im Management des im Unternehmen verfügbaren Wissens, in der Akquisition zusätzlichen Wissens und in der wertschöpfenden Nutzung des Wissens voraus.

Diese Wissensexzellenz wird zum „Enabler“ und Treiber der Veränderungsfähigkeit des Unternehmens, die die Voraussetzung für den nachhaltigen Erfolg im Markt schafft.

Um diese Wissensexzellenz zu schaffen und davon in Veränderungsprozessen zu profitieren, müssen alle Wissensträger mobilisiert werden: Entscheider, Fachpersonal und externe Geschäftspartner; zudem externe Experten und Erfahrungsträger, die über soziale Netze erreichbar sind.

Die Lösung

Incorporating the Power of Knowledge from Business Communities!

Horus begreift die Gesamtheit der Wissensträger, die in Veränderungsprojekten an der Gestaltung und Optimierung von Geschäftsprozessen mitwirken, als eine Business Community. Mit bewährten Methoden und modernen Web 2.0-Technologien werden die Voraussetzungen und Anreize für die Partizipation der gesamten Business Community geschaffen.

Bausteine des Horus-Konzepts

- **Horus Methode**
  Vorgehensprinzipien, Modellierungssprachen und Arbeitsanweisungen zur Analyse, Modellierung, Simulation und Verbesserung von Geschäftsprozessen.
- **Horus Enterprise**
  Professionelle Softwarewerkzeuge zur Anwendung der Horus Methode in Change-, Organisations- und IT-Projekten.
- **Horus Endeavor**
  Leistungsstarkes Netzwerk aus führenden Forschungs- und Lehrinstituten, das in Zusammenarbeit mit Horus die Weiterentwicklung sowie laufende Produkt- und Serviceinnovationen sicherstellt.
  Frei verfügbar für Modellierung und Simulation: **Horus Freeware**
- **Horus Business Alliance**
  Die Alliance bezeichnet ein Netzwerk internationaler Software- und Beratungsunternehmen. Sie arbeiten in definierten regionalen Märkten oder ausgewählten Branchensegmenten an der Umsetzung der Horus Mission.

Das Unternehmen

- Gründung: 2009
- Management
  - Dr. Frank Schönthaler (CEO)
  - Dr. Thomas Karle (COO)
  - Rainer Mann (CFO)
- Standort: Ettlingen
  (TechnologieRegion Karlsruhe)

Horus Kunden

- Hutchison Whampoa Limited (Telekommunikation)
- Carglass GmbH (Fahrzeugverglasungen)
- DOAG (Berufsverband & Dienstleistung)
- Advantest (Hightech-Produktion)
- ALBA / INTERSEROH (Recycling, Rohstoffhandel, Logistikdienstleistungen)
- Otto Christ (Maschinenbau)
- Duales System Deutschland (Recycling, Rohstoffhandel, Logistikdienstleistungen)
- Hofmeister & Meincke (Handel, Produktion)
- FZI Forschungszentrum Informatik am Karlsruher Institut für Technologie (Forschung)
- Tamer Group (Handel, Distributionsservices)

Anwendungsbereiche

- Business Process Reengineering
- Business Process Management und SOA
- Prozessorientierte Einführung von Unternehmenssoftware
- Business Change Management
- Governance, Risiko- & Compliance Management
- Managed Services und ITIL
- Business Process Outsourcing

Horus Innovationspartner

- Institut AIFB des Karlsruher Instituts für Technologie (KIT)
- Database Group der Westfälischen Wilhelms-Universität Münster
- Hochschule Konstanz (HTWG)
- Forschungszentrum Informatik (FZI) Karlsruhe

Weitere Informationen: www.horus.biz

Horus software GmbH
Pforzheimer Str. 160 ▪ 76275 Ettlingen, Deutschland
Phone: +49 (7243) 2179-0
Fax: +49 (7243) 2179-99
E-Mail: info@horus.biz

Copyright © 2014, Horus software GmbH. All rights reserved.
Source: ©iStockphoto.com/hjalmeida

Published April 2014

Kurzporträt

Horus Methode

Modellbasiertes Business Process Engineering (BPE) im Überblick

Die Herausforderung

Wissen ist heute in vielen Branchen zum wichtigsten Produktionsfaktor geworden. Dazu gehört auch das im Unternehmen vorhandene Organisationswissen in Verbindung mit der Fähigkeit, neues Wissen zu generieren. Wichtig ist, auch das in vernetzten Communities – bei Geschäftspartnern, Verbänden, Auskunfteien, Analysten, Behörden etc. – vorhandene Wissen mit einzubeziehen.

Zur Strukturierung des Wissens haben sich Geschäftsprozesse bewährt, in denen Business Services orchestriert werden, die die Verbindung zur Implementierung der Prozesse in Form von Geschäftsapplikationen und Web Services schaffen.

Modellierung ist der Schlüssel für Aufbau und Strukturierung einer umfassenden Organisations-Wissensbasis: formale grafische Modelle dienen der Visualisierung und Dokumentation des Organisationswissens, fördern die Kommunikation und ermöglichen Analyse und Simulation von Geschäftsprozessen und Business Services.

Die Lösung

Die Horus Methode definiert sowohl Arbeitsschritte zur Erweiterung eines Modells um zusätzliche Elemente (Aktivitäten, Organisationseinheiten etc.) als auch zur Verknüpfung der verschiedenen Modellierungselemente untereinander (z. B. Organisationseinheit verantwortet eine Aktivität oder führt diese durch).

Phasen der Horus Methode

- **Vorbereitung des Engineering-Projekts (Phase 0)**
  In der Vorbereitungsphase erfolgt neben der Initialisierung des Projekts die Erstellung der Projektdefinition. Diese legt fest, welche Teile einer Organisation untersucht werden sollen – häufig Project Scope genannt – und welcher Budget- und Zeitrahmen dafür zur Verfügung steht. Auch die mit dem Projekt zu erreichenden Ziele werden skizziert, auf ihren strategischen und wirtschaftlichen Nutzen hin untersucht und dem Budget gegenübergestellt.
- **Strategie- und Architekturphase (Phase 1) & Geschäftsprozessanalyse (Phase 2)**
  Den Kern der Horus Modellierung bilden die Phasen 1 und 2. Sie beschäftigen sich mit der Analyse und Modellierung strategischer Aspekte in Verbindung mit der Unternehmens- und Systemarchitektur und einer detaillierten Untersuchung der Geschäftsprozesse.
- **Nutzung des Modells (Phase 3)**
  Die Nutzungsmöglichkeiten eines Horus Geschäftsprozessmodells gehen weit über die qualitativ hochwertige Dokumentation hinaus. Sie erstrecken sich vom Wissensmanagement über Prozessimplementierung und Business Performance Management bis hin zur evolutionären Weiterentwicklung der Prozesse (Process Evolution).

Fachbuch: Geschäftsprozesse für Business Communities

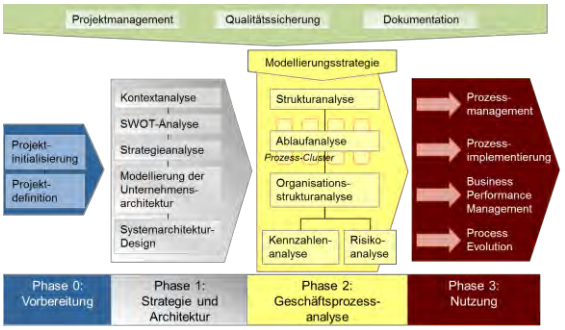

Business Process Engineering (BPE) mit Methode

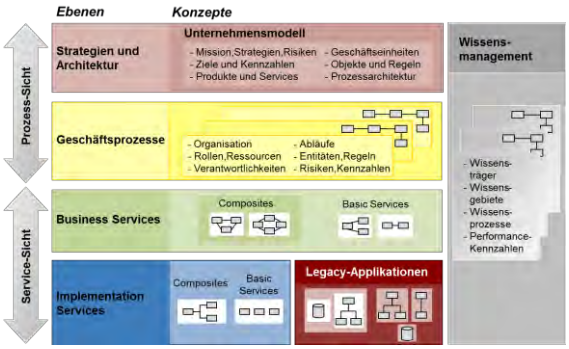

Business Process Management (BPM) in der Horus Methode

Weitere Informationen: www.horus.biz
Horus software GmbH
Pforzheimer Str. 160 ▪ 76275 Ettlingen, Deutschland
Phone: +49 (7243) 2179-0
Fax: +49 (7243) 2179-99
E-Mail: info@horus.biz

Copyright © 2014, Horus software GmbH. All rights reserved.
Source: ©iStockphoto.com/hjalmeida

Published April 2014

Kurzporträt

Horus Enterprise

Softwarewerkzeuge im Überblick

Die Herausforderung

Die Praxis beim Thema Geschäftsprozessmanagement zeigt, dass Projekte, in denen wirklich das gesamte Wissen einer Business Community in die Geschäftsprozess-Gestaltung mit einfließt, Mangelware sind. Angesichts der vielen Hürden, die solche Projekte zu überwinden haben, verwundert das nicht: angefangen von Sicherheitsaspekten über bewusstes Information Hiding, Schutz von Betriebsgeheimnissen bis hin zu fehlenden technischen Möglichkeiten.

Die Lösung

Mit der Horus Enterprise-Produktlinie steht dem professionellen Anwender ein modernes Instrumentarium für das Business Process Engineering zur Verfügung. Einfach zu bedienende Software Tools, die in Verbindung mit der Horus Methode ein durchgängiges agiles Modellierungsverfahren unterstützen. Eingebunden in eine Web 2.0 Collaboration-Plattform unterstützt Horus Enterprise das kooperative Arbeiten in Business Communities, auch über Unternehmensgrenzen hinweg – Social BPM vom Feinsten!

Komponenten von Horus Enterprise

- **Horus Business Modeler**
  Leicht und intuitiv zu bedienendes Tool zur grafischen Modellierung und Simulation von Geschäftsprozessen. Dokumentationsfunktionen sowie ein datenbank-basiertes Repository runden das Spektrum ab.
- **Horus Knowledge Explorer**
  Passgenaue Anwendungen (Wiki, Mobile Applikation) zur Veröffentlichung und zum Zugriff auf Horus Modelle. Zielgruppenspezifische Transparenz auf allen Ebenen. Topaktuelles Online-Nachschlagewerk für Prozesse, Strategien, Ziele, Risiken und Wissen.
- **Horus GRC Manager**
  Durch die Umsetzung eines GRC-getriebenen Prozessmanagements werden die bestehenden Unternehmensprozesse hinsichtlich aller relevanten gesetzlichen, gesellschaftlichen und betriebswirtschaftlichen Anforderungen untersucht und verbessert.
- **Horus Model Intelligence**
  Stellt Horus Modell-, GRC- und Simulationsdaten in einem multidimensionalen Data Mart zur Verfügung. Mittels einfach zu bedienender Business Intelligence Tools können flexibel Ad-hoc-Abfragen formuliert und Reports in Dokumentenqualität bereitgestellt werden. Dashboards bilden den Ausgangspunkt für Online-Analysen mit Drill-downs in die Detaildaten.
- **Horus Process Intelligence**
  Prozessorientiertes Management-Cockpit und Frühwarnsystem. Business Process Performance Monitoring mit multidimensionaler Analyse und Reporting der Horus Process Performance-Daten.

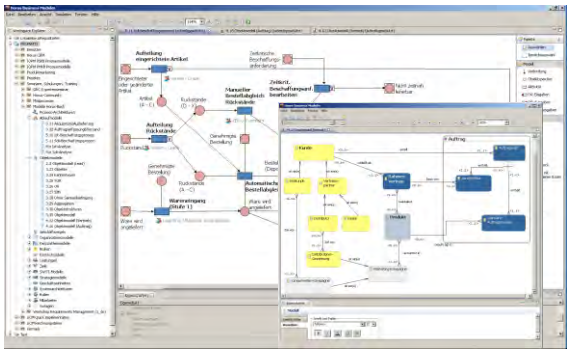

Look & Feel: Horus Business Modeler

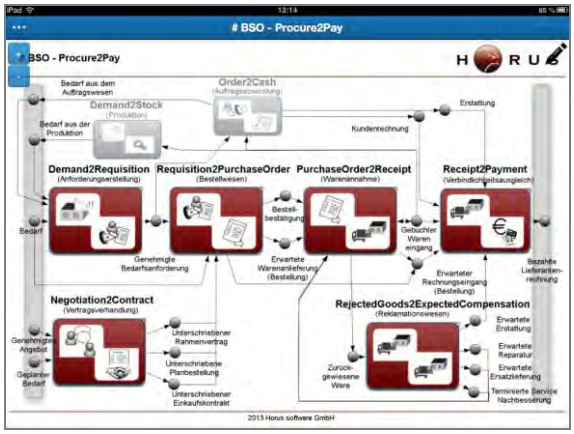

Look & Feel: Horus Knowledge Explorer

Look & Feel: Horus Model Intelligence

Weitere Informationen: www.horus.biz

Horus software GmbH
Pforzheimer Str. 160 ▪ 76275 Ettlingen, Deutschland
Phone: +49 (7243) 2179-0
Fax: +49 (7243) 2179-99
E-Mail: info@horus.biz

Copyright © 2014, Horus software GmbH. All rights reserved.
Source: ©iStockphoto.com/hjalmeida

Published April 2014

Kurzporträt

Horus Knowledge Communities

Best Practice-Referenzmodelle im Überblick

Die Herausforderung

„Zu aufwändig, diese Modelle zu erstellen!“ „Und wo soll das ganze Business Know-how herkommen?“ Typische Einwände, wenn es um den Einsatz von Geschäftsprozess-Tools geht. Schluss damit durch Horus Knowledge Bases! Mehr als 20-jährige Projekterfahrung steckt in den Best Practice-Modellen, in denen unsere Business-Experten ihr Know-how eingebracht haben. Als Referenzmodelle bilden sie den idealen Ausgangspunkt für ambitionierte Modellierungsprojekte und erlauben die Optimierung oder das Benchmarking individuell erstellter Modelle.

Die Lösung

Horus Knowledge Bases werden in Knowledge Communities über das Web zur Verfügung gestellt. Kunden registrieren sich kostenpflichtig als Mitglieder einer Community und können dann über einen geschützten Bereich des Horus Public Space auf die Inhalte der Community zugreifen. Im Community Space finden sie neben Knowledge Bases auch community-spezifische Möglichkeiten zum Social Networking.

Horus Knowledge Bases sind professionell entwickelte Best Practice-Modelle, die die Gestaltung und Implementierung von Business-Modellen ganz erheblich beschleunigen und die Modellqualität drastisch verbessern. Angeboten werden branchenspezifische Geschäftsprozessmodelle und aufgabenspezifische Business Service-Modelle.

Verfügbare Horus Knowledge Communities

- **Branchenspezifisch: Horus Process Knowledge Bases**
  Unternehmen der gleichen Branche weisen oft ähnliche Geschäftsprozess-Strukturen auf. Horus Process Knowledge Bases (PKB) sind deshalb stets branchenspezifisch ausgerichtet und greifen auch ganz gezielt auf Branchenstandards zurück.

  Hightech, Communications (eTOM©), Supply Chain Management (SCOR©)

- **Aufgabenspezifisch: Horus Business Service Knowledge Bases**
  Horus Business Service Knowledge Bases (BSKB) modellieren aufgabenspezifische Services, die branchenübergreifend Verwendung finden. Modellelemente können bedarfsgerecht in unterschiedlicher Granularität wiederverwendet werden.

  Customer Relationship Management, Supply Chain Management, Financials & Controlling, Manufacturing, Projects, Human Capital Management

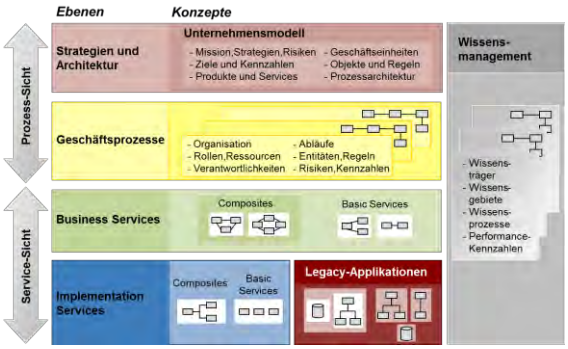

Business Process Management (BPM) in der Horus Methode

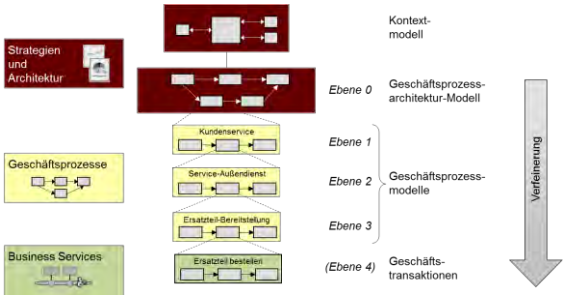

Best Practice-Geschäftsprozessmodelle nach der Horus Methode

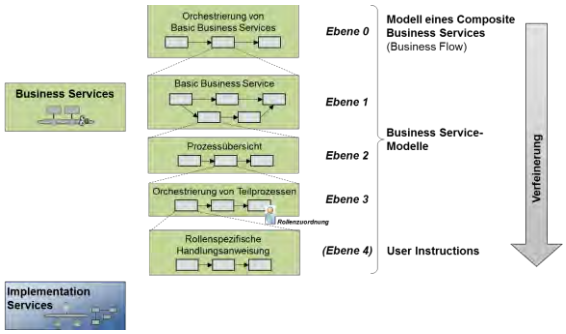

Aufbau der Best Practice-Business Service-Modelle

Weitere Informationen: www.horus.biz

Horus software GmbH
Pforzheimer Str. 160 ▪ 76275 Ettlingen, Deutschland
Phone: +49 (7243) 2179-0
Fax: +49 (7243) 2179-99
E-Mail: info@horus.biz

Copyright © 2014, Horus software GmbH. All rights reserved.
Source: ©iStockphoto.com/hjalmeida

Published April 2014

Anbieter	**Signavio GmbH**		
E-Mail-Adresse	info@signavio.com	Webadresse	http://www.signavio.com
Hauptsitz	Nürnberger Straße 8 10787 Berlin Deutschland +49 30 856 21 54 0	Sitz in Deutschland	-
weitere Standorte	Signavio Niederlassung in Sunnyvale, USA (Schwerpunkt: Vertrieb und Marketing Nord- und Südamerika): Signavio, Inc. 440 N. Wolfe Rd. Sunnyvale, CA 94085 USA; Signavio Niederlassung in Singapur (Schwerpunkt: Vertrieb APAC): Signavio Pte. Ltd. 100 Cecil Street #10-01/02, The Globe, Singapore 069532		

	Jahr		in Deutschland	weltweit
Firmengründung	2009	Anzahl der Mitarbeiter	45	50
Firma in Deutschland aktiv seit	2009	Umsatz	k.A.	k.A.
		Anzahl der Kunden	300	500
Produkt am Markt seit	2009	Anzahl der Benutzerlizenzen	300.000	420.000

Name des Produkts **Signavio Process Editor**

☑ Der Anbieter ist auch der Hersteller des Produkts.

Webadresse http://www.signavio.com/de/products/process-editor-de/prozessmodellierung/

Bedeutung von GPM für den Anbieter:
GPM ist für das Unternehmen ...

- ☑ das einzige Geschäftsfeld
- ☐ das mit Abstand wichtigste Geschäftsfeld
- ☐ eines von mehreren wichtigen Geschäftsfeldern
- ☐ ein weniger wichtiges Geschäftsfeld

Produkte und Dienstleistungen des Anbieters

- ☑ Software für das GPM
- ☐ Sonstige Software
- ☐ Beratungsleistungen für das GPM
- ☐ Sonstige Beratungsleistungen

Beschreibung der Produkte und Dienstleistungen des Anbieters

Der Signavio Process Editor ist eine vollständig webbasierte Software für intuitives und kollaboratives Prozessmanagement. Das BPM-Werkzeug unterstützt den Standard BPMN 2.0 vollständig und bietet Einsteigern als auch Experten optimale Voraussetzungen. QuickModel, eine tabellenbasierte Modellierungsumgebung, setzt keinerlei Vorkenntnisse in der Erstellung von Prozessdiagrammen voraus. Diagramme werden stattdessen von selbst erzeugt, noch während eine einfache Tabelle ausgefüllt wird. Neben der reinen Prozessmodellierung kann die Software zur Analyse und Simulation von Prozessen sowie zur Prozesskostenrechnung, zum Compliance- und Risikomanagement genutzt werden. Nützliche Features, wie etwa die Überprüfung der Modellierungskonventionen, sorgen für Einheitlichkeit und eine gute Nachvollziehbarkeit der Unternehmensabläufe.

Das Produkt umfasst Komponenten für

☑ Prozessmodellierung	http://www.signavio.com/de/products/process-editor-de/prozessmodellierung/
☑ Prozessanalyse	http://www.signavio.com/de/products/process-editor-de/prozessmodellierung/
☑ Prozesssimulation	http://www.signavio.com/wp-content/uploads/2012/09/BPM-and-Simulation-white-paper.pdf
☑ Prozessausführung	Mit Workflow-Plattform Effektif möglich.
☐ Prozessüberwachung	

Weitere Funktionsbereiche des Produkts

- Prozessschnellerfassung (QuickModel): Tabellenbasierte Prozessaufnahme (auch als iPad® App erhältlich)
  -> http://www.signavio.com/de/products/process-editor-de/quickmodel-de/
- BPM Collaboration Portal: Zur Veröffentlichung der Prozessdiagramme
  -> http://www.signavio.com/de/products/process-editor-de/bpm-collaboration-portalde/
- Export von Prozessen zur Ausführung: mit anderen Werkzeugen durch API's
  ->http://www.signavio.com/de/products/process-editor-de/addons-apis/
- Prozessausführung: Effektif kommt bei Signavio auf zwei Arten zum Einsatz: Zum einen wird der Genehmigungsworkflow für Prozessmodelle komplett über Effektif abgewickelt. Hier wird ein Subset von Effektif als OEM-Komponente direkt mit ausgeliefert. Darüber hinaus kann Effektif als eigenständige Ausführungsplattform für Prozesse aller Art genutzt werden. Hier steht eine BPMN-basierte Synchronisation zwischen Signavio und Effektif zur Verfügung. Eine Prüfung bereits während der Modellierung in Signavio hilft zu erkennen, welche Teile eines Modells später in Effektif zur Ausführung gebracht werden können.

Angaben zum Repository	☑ Das Produkt verfügt über ein Repository.
Repository verfügbar mit	Das Repository ist in jeder Edition des Signavio Process Editor verfügbar.

Unterstützte Notationen	BPMN 2.0, ArchiMate 2.1, UML Klassendiagramm, UML Use Case Diagramm, Systemarchitekturdiagramm (FMC), Ereignisgesteuerte Prozesskette (EPK)

Produktversionen	Aktuelle Version	8.1.0	auf dem Markt seit	2014/06
	Nächste Version	8.5.0	Erscheinen geplant für	2014/10
Neuerungen in der nächsten Version	Neues Prozessportal			

Demo-Version	☑ Für das Produkt ist eine kostenlose Demo-Version verfügbar.
Einschränkungen	Die Demo-Version (30 Tage kostenlos) ist die Ultimate Edition (Funktionsumfang siehe: http://www.signavio.com/de/products/process-editor-de/prozessmodellierung/) mit folgenden Einschränkungen: Dateiupload, Import/ Export Funktionen, Prozesshandbuch. Diese sind nur auf Anfrage verfügbar.
Download-Adresse	http://www.signavio.com/try

Einstiegspaket	☑ Für das Produkt ist ein kostenpflichtiges Einstiegspaket verfügbar.
Umfang und ggf. Einschränkungen	1 Lizenz in der Professional Edition SaaS (Funktionsumfang siehe hier: http://www.signavio.com/de/products/process-editor-de/prozessmodellierung/)
Lizenzkosten für das Einstiegspaket	82 € (monatlich)

Besonderheiten des Produkts	Der vollständig webbasierte Signavio Process Editor zeichnet sich durch seine intuitive Bedienbarkeit und kollaborative Ausrichtung aus. Kernfunktionalitäten sind - Intuitive Prozessmodellierung, einfach zu bedienen - Vielfältige Kollaborationsmöglichkeiten zur Einbindung aller Prozessbeteiligten in die Modellierung - QuickModel Funktionalität für die Prozessschnellerfassung (auch als iPad® App erhätlich) - Revisionsvergleiche - Vollständige Unterstützung des BPMN 2.0 Modellierungsstandards - Add-Ons und APIs - Risikomanagement und Internes Kontrollsystem - Vielfältige Report-Möglichkeiten - Definierbare Modellierungskonventionen - Prozesssimulation - Prozessportal (auch in das Intranet integrierbar)

Anbieter	**Signavio GmbH**
Weitere Produkte	☑ Das Unternehmen bietet weitere Softwareprodukte an.
Produktkategorie	Prozessautomatisierung / Workflow
Produktbezeichnung	**Effektif**
Webadresse	http://www.effektif.com und http://www.signavio.com/de/prozesse-automatisieren/
Bezug der weiteren Produkte zum GPM	Effektif ist die erste webbasierte Plattform für die schnelle und einfache Umsetzung von Prozessen, bei der auch Fachanwender ohne IT-Wissen erste Prozesse implementieren können.

Weitere Leistungen	☑ Das Unternehmen bietet weitere Dienstleistungen an.
Dienstleistung	**Schulungen (BPMN 2.0 und Signavio Process Editor)**
Webadresse	http://www.signavio.com/de/products/bpmn-training-de/
Bezug der weiteren Leistungen zum GPM	Die Signavio Schulungen bieten Ihnen wertvolle Tipps und Tricks im Umgang mit BPMN 2.0 und dem Signavio Process Editor. Egal ob Sie bereits ein routinierter BPM Experte sind oder gerade erst das Thema BPM für sich entdecken. Die Signavio Trainings bieten Ihnen die optimale Gelegenheit die Modellierungssprache BPMN 2.0 kennen zu lernen und wertvolle Tipps für die Verwendung des Signavio Process Editor zu erfahren.

Über die Signavio GmbH

Die Signavio GmbH bietet eine komplett webbasierte Software für die Modellierung von Geschäftsprozessen, die eine Prozessgestaltung mit dem gesamten Team ermöglicht.
Das Unternehmen entstand 2009 aus einem Forschungsprojekt am Hasso-Plattner-Institut in Potsdam, dessen Grundlage die Verknüpfung von BPM und Web 2.0 war. Diese Kriterien zeichnen nach wie vor den Signavio Process Editor aus.

Mit Europas erstem „Modeling-as-a-Service“-Angebot ermöglicht Signavio einen schnellen Einstieg in professionelles Prozessmanagement ohne Investitionsrisiko. Unternehmen profitieren durch Signavio nicht nur von einer unkomplizierten und dezentralen Prozessaufnahme, sondern auch von einer kollaborativen Gestaltung. Der Firmenname Signavio geht auf den italienischen Begriff segnavia (Wegweiser) zurück.

Tatsächlich ist der Signavio Process Editor heute für rund 500 Kunden weltweit ein Wegweiser durch oft komplexe Prozesslandschaften. Die Benutzerfreundlichkeit der Software macht es möglich, Geschäftsprozesse verständlich aufzubereiten und auch unerfahrene Mitarbeiter für die Modellierung von Prozessen zu begeistern. Der öffentliche Sektor, Versicherungen, die Bereiche Handel und Logistik, der Maschinenbau und viele weitere Branchen vertrauen auf Signavio.

Mit der “Academic Initiative” unterstützt Signavio Forschung und Lehre im Bereich Business Process Management. Als Teil dieser Initiative wird eine Cloud-Plattform für Studenten und

Auf einen Blick

- Hauptsitz in Berlin mit zwei weiteren Standorten in Sunnyvale (USA) und Singapur (Asien)
- Rund 50 Mitarbeiter weltweit
- Gründung 2009 mit der Basic Edition des Signavio Process Editor
- Vollständig webbasierte Prozessmodellierung als SaaS-Modell oder On-Premise

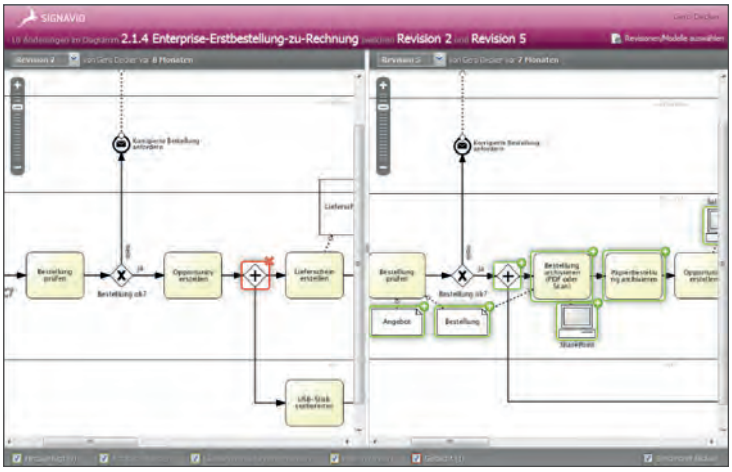

Kollaboration in der Cloud mit dem Signavio Process Editor

Lehrende angeboten, die kostenlos genutzt werden kann. Rund 50 Mitarbeiter sind mittlerweile weltweit bei Signavio beschäftigt, die meisten davon arbeiten in der Entwicklung. 2012 ging der Softwareanbieter mit seiner Niederlassung in Sunnyvale in den USA an den Start und bereits ein Jahr später folgte der Firmensitz in Singapur, Asien.

Obwohl der Fokus des Unternehmens eindeutig auf der kollaborativen Prozessmodellierung liegt, spielt auch die Automatisierung von ausführbaren Prozessen eine Rolle: 2013 investierte Signavio 1,2 Mio. € in die Workflow-Engine Effektif. Die ebenfalls cloudbasierte Plattform ermöglicht eine komplett webbasierte Ausführung von Prozessen. Sie verbindet dabei die Vorzüge eines schnellen Einstiegs in die Prozessautomatisierung und die Mächtigkeit einer umfassenden Workflow-Engine.

Unter www.signavio.com/try stellt das Unternehmen eine kostenlose 30-tägige Testversion des Signavio Process Editors zur Verfügung. Effektif kann unter www.effektif.com getestet werden.

Der Signavio Process Editor

Prozesse verstehen, dokumentieren und optimieren – das erreicht man mit professionellem Prozessmanagement und professionellen Werkzeugen. Mit dem Signavio Process Editor unterstützt die Signavio GmbH Unternehmen dabei, ihre Prozesse dezentral aufzunehmen und kollaborativ zu bearbeiten.

Die Praxiserfahrung zeigt, wie wichtig eine gute Zusammenarbeit zwischen Methodenexperten und Fachexperten ist, wenn es um die Gestaltung von Geschäftsprozessen geht. Die Kollaboration untereinander wird durch den Signavio Process Editor optimal unterstützt.

Professionelles BPM ist mit Signavio auch für Gelegenheitsmodellierer und Einsteiger möglich, denn der Vorteil ist: Für die Verwendung der tabellenbasierten Prozessaufnahme mit QuickModel, ist keinerlei Erfahrung erforderlich!

Auf unkomplizierte Art und Weise können damit neue Prozesse aufgenommen und bereits bestehende Modelle erweitert werden.

QuickModel ist seit einiger Zeit auch für das iPad® erhältlich. Damit ist die schnelle Prozessdokumentation von unterwegs kein Problem. Auch Diagramme, die bereits im Arbeitsbereich bestehen, können auf dem iPad® geöffnet und weiter bearbeitet werden.

Eine grundlegende Komponente für das kollaborative Prozessmanagement ist darüber hinaus das BPM Collaboration Portal, in dem alle Mitarbeiter die freigegebenen Prozesse einsehen können. Mit der innovativen Kommentierfunktion lassen sich zudem Kommentare an einzelnen Prozessschritten hinterlegen und gleichzeitig per E-Mail an einen Prozessbeteiligten verschicken.

SIGNAVIO

Signavio Process Editor – als flexible Cloud-Lösung oder mit komplett eigener Installation

Der Signavio Process Editor als Software-as-a-Service (SaaS) erspart Anwendern sämtlichen Installations- und Wartungsaufwand. Das System wird auf den Servern von Signavio gehostet und steht per Weblogin von jedem Ort aus zur Prozessmodellierung zur Verfügung. Der Nutzer entscheidet selbst, wie viele Personen das Werkzeug verwenden und ob diese nur einen Lesezugriff oder auch eine Modelliererlizenz erhalten sollen.

Bei der On-Premise-Edition wird die Server-Komponente direkt in der eigenen IT-Umgebung installiert. Über das Intranet haben alle Mitarbeiter Zugriff auf den Signavio Process Editor. Durch eine Zugriffsverwaltung wird definiert, wer welche Prozesse einsehen oder editieren darf.

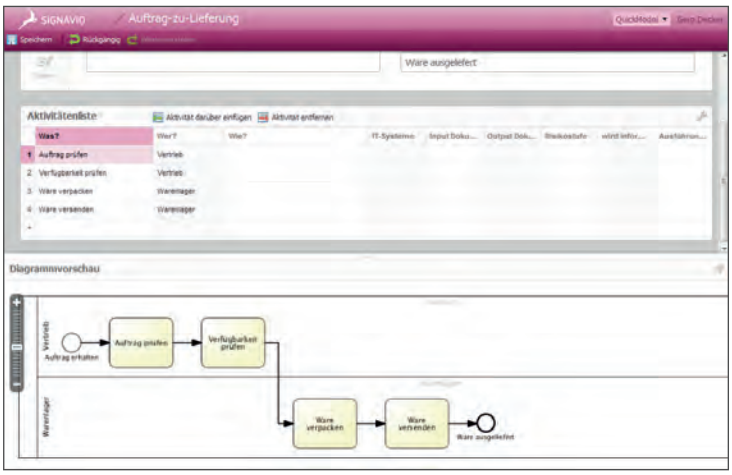

Das tabellenbasierte QuickModel mindert die Hemmschwelle für Einsteiger.

Prozessmodellierung nach individuellen Bedürfnissen

Das Anwendungsportfolio des Signavio Process Editors geht über die reine Modellierung von Prozessen hinaus und ermöglicht beispielsweise auch ein zuverlässiges Risikomanagement und die Simulation verschiedener Fälle.

Ein internes Kontrollsystem (IKS) steht im Rahmen des Risikomanagements zur Verfügung. Prozessmodellierer haben die Möglichkeit, Risiken und dazugehörige Kontrollen direkt an den Prozessschritten zu hinterlegen. Ein automatischer IKS-Bericht fasst alle Risiken und Kontrollen nachvollziehbar zusammen und bietet eine ideale Ausgangslage für erfolgreiches Risikomanagement.

Durch konfigurierbare Modellierungsrichtlinien, die beispielsweise Layout- und Benennungskonventionen betreffen, können eigene Attribute oder eigene BPMN-Elementenmengen definiert werden. Die konfigurierbaren Modellierungskonventionen helfen dabei, die Prozessmodellqualität im eigenen Unternehmen sicherzustellen. Das Werkzeug identifiziert automatisch Modellierungsfehler im Hinblick auf selbst definierte Modellierungskonventionen.

Weitere Informationen über die Anwenungsgebiete des Signavio Process Editor, Kundenreferenzberichte und eine kostenlose Testversion finden Sie unter: www.signavio.com

Auf einen Blick

- Webbasierte Prozessmodellierung
- BPM Collaboration Portal für eine optimale Mitarbeiterkommunikation
- Internes Kontrollsystem (IKS) zur Identifizierung von Kosten und Risiken
- Analyse und Simulation
- Konfigurierbare Modellierungsrichtlinien

Kontakt

Signavio GmbH

Tel.:+49 30 8562 154-0

E-Mail: info@signavio.com

Web: www.signavio.com

Anbieter	**ViCon GmbH**		
E-Mail-Adresse	info@vicon.biz	Webadresse	http://www.vicon.biz
Hauptsitz	Oldenburger Allee 25 30659 Hannover Deutschland +49 511 696048 0	Sitz in Deutschland	-
weitere Standorte	-		

	Jahr		in Deutschland	weltweit
Firmengründung	1998	Anzahl der Mitarbeiter	20	20
Firma in Deutschland aktiv seit	1998	Umsatz	k.A.	k.A.
		Anzahl der Kunden	5.000	6.300
Produkt am Markt seit	2000	Anzahl der Benutzerlizenzen	33.000	38.000

Name des Produkts **ViFlow**

Webadresse http://www.viflow.de

☑ Der Anbieter ist auch der Hersteller des Produkts.

Bedeutung von GPM für den Anbieter:
GPM ist für das Unternehmen ...

- ☑ das einzige Geschäftsfeld
- ☐ das mit Abstand wichtigste Geschäftsfeld
- ☐ eines von mehreren wichtigen Geschäftsfeldern
- ☐ ein weniger wichtiges Geschäftsfeld

Produkte und Dienstleistungen des Anbieters

- ☑ Software für das GPM
- ☐ Sonstige Software
- ☑ Beratungsleistungen für das GPM
- ☐ Sonstige Beratungsleistungen

Beschreibung der Produkte und Dienstleistungen des Anbieters

ViFlow ist ein Prozessmodellierungs-Werkzeug für die Visualisierung, Analyse und Optimierung von Geschäftsabläufen, basierend auf Microsoft Visio. Übersichtliche Prozessdarstellung, einfache Bedienung und der integrierte WebWizard für die Veröffentlichung der Abläufe machen ViFlow zu einem der meist verkauften Programme auf dem Markt der Prozessmanagement-Software. Mehr unter www.viflow.de.

Als erfolgreiche Unternehmensberatung setzt ViCon innovative und individuelle Konzepte gemeinsam mit Kunden um und betreut diese auch darüber hinaus. Mit einer konsequenten und kontinuierlichen Orientierung am Kundenbedarf hinterlässt ViCon funktionierende Systeme und Strukturen – direkt, einfach und schnell nutzbar.

Das Produkt umfasst Komponenten für

☑ Prozessmodellierung	www.viflow.de
☑ Prozessanalyse	www.viflow.de
☐ Prozesssimulation	über Schnittstelle zu Partnerprodukten
☐ Prozessausführung	über Schnittstelle zu Partnerprodukten
☐ Prozessüberwachung	über Schnittstelle zu Partnerprodukten

Weitere Funktionsbereiche des Produkts

Abbildung von QM-Handbüchern, Maßnahmenmanagement (www.viflow.de)

Angaben zum Repository	☑ Das Produkt verfügt über ein Repository.
Repository verfügbar mit	Repository ist in allen Editionen Grundbestandteil: ViFlow Standard, ViFlow Professional, ViFlow Enterprise

---

Unterstützte Notationen	Modellierung mit Swimlanes, BPMN 2.0, EPK, FlowChart, Turtle Chart (www.viflow.de/modellierung.html)

Produktversionen	Aktuelle Version	5	auf dem Markt seit	2013/03
	Nächste Version	6	Erscheinen geplant für	2015/03
Neuerungen in der nächsten Version	Neuerungen finden Sie unter www.viflow.biz			

Demo-Version	☑ Für das Produkt ist eine kostenlose Demo-Version verfügbar.
Einschränkungen	Die Laufzeit der Testversion ist auf 30-Tage beschränkt, bei voller Funktionalität!
Download-Adresse	http://www.viflow.de

Einstiegspaket	☑ Für das Produkt ist ein kostenpflichtiges Einstiegspaket verfügbar.
Umfang und ggf. Einschränkungen	Einzelplatzlizenz
Lizenzkosten für das Einstiegspaket	599 € (einmalig)

Besonderheiten des Produkts	- Leicht verständliche, übersichtliche und einfache Prozessdarstellung für aussagekräftige Grafiken mit detaillierten Informationen. - Intuitive Benutzerführung durch eine strukturierte und praxisgerechte Programmoberfläche. - Vielfältig konfigurierbarer WebWizard für die direkte Veröffentlichung der Prozessgrafiken und -informationen als WebModel und die Betrachtung im Microsoft Internet Explorer oder ViFlow WebModel Viewer. - Relationale Datenbank zur Wiederverwendung und zentralen Pflege von Prozess-Informationen. - Hohe Kompatibilität und sichere Bedienung von anderen Microsoft-Anwendungen durch die Integration von Microsoft Office Visio. - Umfangreiche Prozess-Import/Export-Funktionen für den Austausch wertvoller Prozessinformationen und ein flexibles Prozessmanagement. - Mehrsprachigkeit

Anbieter	**ViCon GmbH**
Weitere Produkte	☐ Das Unternehmen bietet weitere Softwareprodukte an.
Weitere Leistungen	☐ Das Unternehmen bietet weitere Dienstleistungen an.

ViFlow®

Visualisierung, Analyse und Optimierung von Prozess- und Organisations-Strukturen

Einfach. Flexibel. Schnell. Und transparent.

Für flüssige Arbeitsabläufe.

Gestalten Sie Ihr Geschäftsprozess-Management schneller, flexibler und übersichtlicher. Mit ViFlow visualisieren, analysieren, dokumentieren und optimieren Sie Ihre Prozesse einfach besser – und können es sofort allen zeigen, die das wissen sollten. Darum ist ViFlow eines der meist genutzten Prozessmodellierungs-Werkzeuge auf dem QM-Markt.

Mit ViFlow kann Visio mehr.

ViFlow und Microsoft Visio sind ein starkes Team. Für Ihre Prozessmodellierung ist ViFlow jedoch eindeutig das bessere Werkzeug. Entdecken Sie alle Möglichkeiten und Funktionen von Visio und noch viel mehr. Zum Beispiel das Thema zentrale Datenpflege …

Vergessen Sie die verstaubten QM-Handbücher!

Mit einem elektronischen QM-Handbuch sichern Sie nicht nur die Zertifizierung nach DIN ISO 9001:2008 oder ISO/TS 16949:2009, sondern versorgen auch Ihre Mitarbeiter am Arbeitsplatz mit aktuellen Informationen zu jedem Arbeitsschritt.

Einfach. Besser!

Die Highlights

- Leicht verständliche, übersichtliche und logisch aufgebaute Prozessdarstellung mit detaillierten Informationen
- Intuitive Benutzerführung durch eine strukturierte und praxisgerechte Programmoberfläche
- Vielfältig konfigurierbarer Web-Wizard für die Veröffentlichung der Prozessgrafiken und -informationen als WebModel und die Betrachtung im Microsoft® Internet Explorer oder ViFlow WebModel Viewer
- Relationale Datenbank zur Wiederverwendung und zentralen Pflege von Prozess-Informationen
- Hohe Kompatibilität und sichere Bedienung von anderen Microsoft-Anwendungen durch die Integration von Microsoft® Office Visio®
- Umfangreiche Prozess-Import/Export-Funktionen
- Konfiguration von ViFlow über Gruppenrichtlinien für Mehrbenutzer-Umgebungen
- Bis zu neun frei wählbare Sprachen für die Datenbankinhalte
- Unterstützung der Modellierung von Prozessgrafiken nach BPMN (Business Process Modeling Notation)

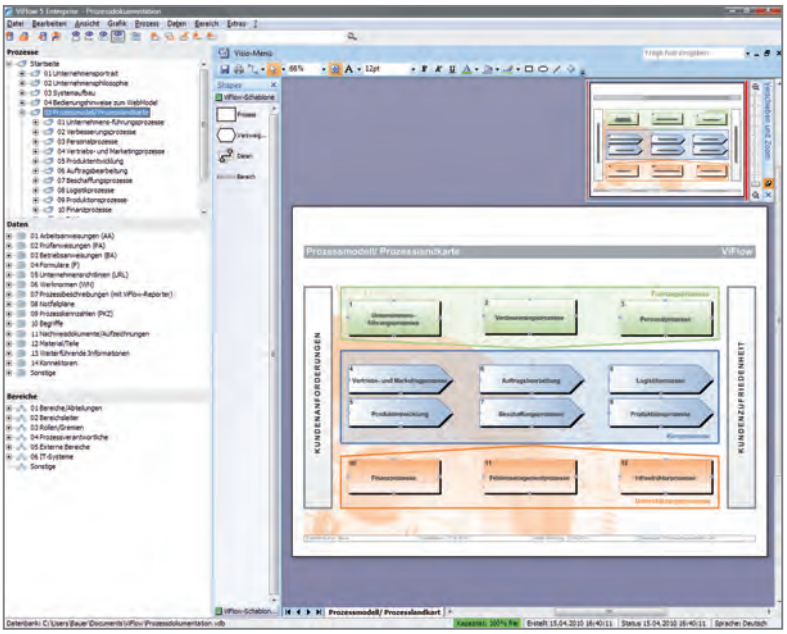

… so übersichtlich:

Die Prozess-Struktur

Nach dem ViFlow-Start haben Sie Zugriff auf die wichtigsten Informationen aus der aktuell ausgewählten ViFlow-Datenbank.

Alle in der Datenbank vorhandenen Prozesse, Daten und Bereiche werden in übersichtlicher, hierarchisch gegliederter Struktur (ähnlich der Darstellung des Windows® Explorer) im linken Teil des Fensters dargestellt.

Für den in der Übersicht markierten Prozess sehen Sie im rechten Teil des Fensters die Prozessgrafik.

Mit Doppelklick auf einen beliebigen Prozess in der Übersicht öffnen Sie einfach die dazugehörige Grafik.

Genauso leicht lassen sich die Informationen zu allen Objekten aufrufen.

… so einfach:

Die Prozess-Modellierung

Bei der Modellierung ziehen Sie das Prozess-Symbol aus der ViFlow-Schablone einfach auf das Zeichenblatt. In dem sich öffnenden Fenster für die Dateneingabe benennen Sie den Prozess oder wählen für die Bezeichnung einen bereits in der Datenbank vorhandenen Prozess aus. Natürlich können Sie den Prozess beliebig detaillieren und zusätzliche Informationen und Verknüpfungen in der Datenbank speichern, welche später mit dem WebModel im HTML-Format abrufbar sind oder mit ViFlow Reporter ausgewertet werden können.

Genauso schnell lassen Sie Bereiche, Verzweigungen (Ja-/Nein-Entscheidungen) und Daten (Input/Output) mit den verschiedensten Datenbank-Informationen auf dem Zeichenblatt erscheinen. Bereits bestehende Prozesse, Daten und Bereiche ziehen Sie einfach per Drag & Drop aus der Baumstruktur auf das Zeichenblatt.

Vorhandene Unterprozesse werden in der Grafik mit einer Schattierung und in der Prozessübersicht mit einem [+]-Symbol gekennzeichnet.

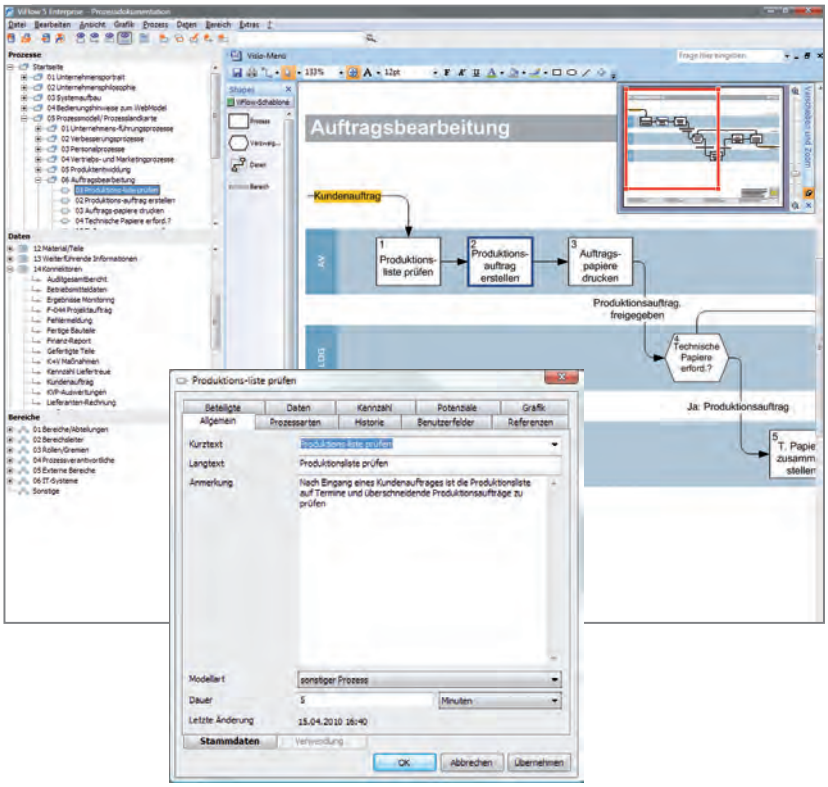

… so transparent:

Die Veröffentlichung

Für den Fall, dass Sie Ihre Unternehmensabläufe Ihren Mitarbeitern zugänglich machen möchten, ist in ViFlow eine sehr umfangreiche und komfortable Funktion zur Veröffentlichung als WebModel im HTML-Format integriert, über welche sich sogar eine barrierefreie Version erzeugen lässt.

Zum Betrachten der Prozessgrafiken und -informationen genügt der Internet Explorer von Microsoft®!

Für die Navigation im WebModel genügt ein Klick in die Prozess-Struktur oder auf das entsprechende Symbol in der Grafik. Ebenso einfach lassen sich Detailinformationen und verknüpfte Dokumente oder Dateien mit einem Klick direkt aus der Grafik aufrufen bzw. öffnen.

So kann jeder Mitarbeiter die Prozesse mit allen wichtigen Informationen auf einfachste Weise aufrufen.

Natürlich können Sie Ihr gesammeltes Prozesswissen im lokalen Intranet veröffentlichen, um es so einem bestimmten Nutzerkreis zur Verfügung zu stellen.

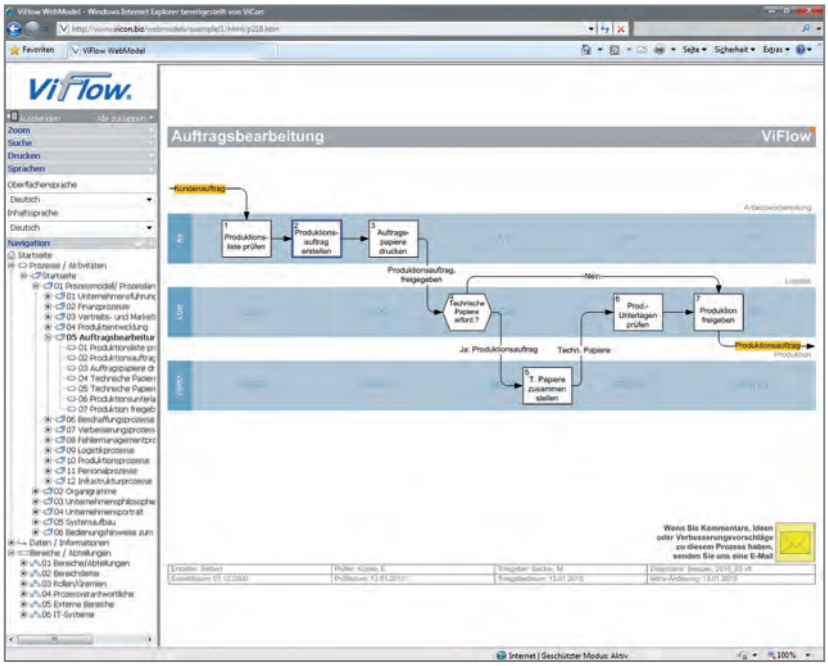

… so detailliert:

Die Dokumentation mit

ViFlow REPORTER

ViFlow Reporter ist das Zusatzmodul für die Erstellung Ihrer schriftlichen Dokumentationen und für die Analyse der von Ihnen in ViFlow eingegebenen Daten und Prozessinformationen.
Bei der Auswahl von Berichten und Analysen bietet Ihnen ViFlow Reporter eine Vielzahl unterschiedlichster Möglichkeiten, z. B.:

- Verschiedene Prozessbeschreibungen
- Prozesskennzahlen
- Verbesserungspotenziale
- Liste aller Maßnahmen zur Prozessverbesserung
- Liste gelenkter Nachweis- und Vorgabedokumente
- Datenliste und Datenverwendung
- Stellenbeschreibungen
- Unternehmensweites Prozessmodell

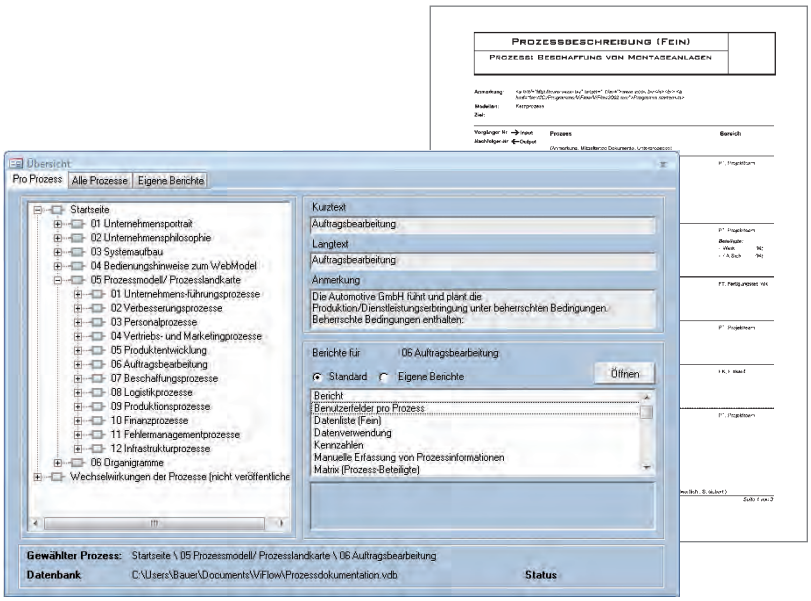

Einfach. Flexibel. Schnell. Und transparent.

So werden komplexe Strukturen plötzlich klar: Unsere grafische Prozess-Modellierungs-Software ViFlow ermöglicht die übersichtliche Visualisierung, Analyse und Optimierung von Organisations- und Prozess-Strukturen.

Veranschaulichen Sie die Arbeitsabläufe Ihres Unternehmens und erstellen Sie nebenbei eine umfassende Prozessdokumentation – einfach, flexibel, schnell und transparent. Basierend auf Microsoft Office Visio® kombiniert ViFlow intelligente Grafiksoftware mit den Eigenschaften einer relationalen Datenbank.

Weil einfach immer besser ist.

ViFlow Standard

- Einfaches Modellieren per Drag&Drop und von beliebigen Unter- bzw. Teilprozessen mit automatischer Verlinkung
- Zentrale Datenpflege
- Umfangreiche Auswahl an Datenbankvorlagen
- Programmoberfläche in deutsch, englisch, französisch, italienisch, niederländisch, spanisch und ungarisch
- Assistent für die Veröffentlichung im Intra-/Internet als WebModel
- Barrierefreies WebModel

- Kostenlose Updates innerhalb der Programmversion
- Kostenloser technischer Support

ViFlow Professional

wie ViFlow Standard, jedoch zusätzlich

- Bis zu 8 zusätzliche, frei wählbare Sprachen der Datenbankinhalte
- Umfangreichere Im- und Exportfunktionen
- Wizard für den Austausch der Grafikvorlage über bestehende Prozessgrafiken
- Unterstützung bei der Prüfung und Freigabe von Prozessen
- Direkter Zugriff auf alte Modellversionen von Prozessen

- Kostenlose Updates innerhalb der Programmversion
- Kostenloser technischer Support

ViFlow Enterprise

wie ViFlow Professional, jedoch zusätzlich

- Shared-Process-Modeling (SPM) – verschiedene Funktionen zur Unterstützung der Arbeit mit vielen Modellierern

- Kostenlose Updates innerhalb der Programmversion
- Kostenloser technischer Support

ViCon GmbH
Oldenburger Allee 25
30659 Hannover
tel 0511 696048-0
fax 0511 696048-29
www.viflow.de

www.viflow.de