دولة الكويت
وزارة التربية

الجهراء
وزارة التربية
الإدارة العامة لمنطقة الجهراء التعليمية
التوجيه الفني للتربية الإسلامية

مدرسة حليمة السعدية
حليمة عطاء وارتقاء

حليمة
عطاء وارتقاء

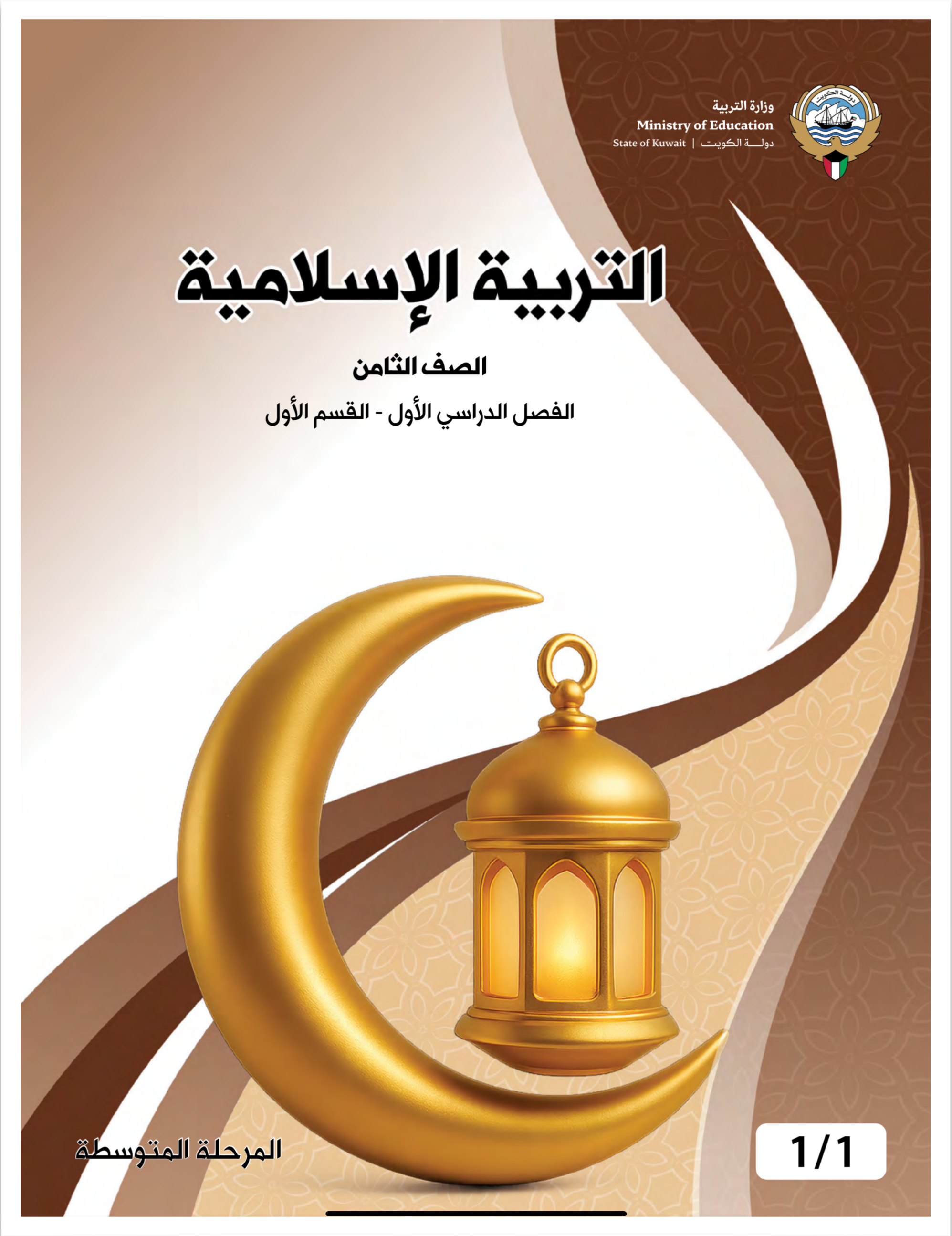
وزارة التربية
Ministry of Education
State of Kuwait | دولة الكويت

التربية الإسلامية

الصف الثامن

الفصل الدراسي الأول - القسم الأول

المرحلة المتوسطة

1/1

١

مدرسة
حليمة السعدية م \ب
قسم التربية الإسلامية

جاهز للدراسه الذكيه
مع تلخيص دروس الصف الثامن
للتربية الإسلامية
(أكثر فائدة وجاذبية)

إعداد المعلمة :
أ \ نوال العرافة

رئيسة القسم :
أ \ بشاير الشمري

مديرة المدرسة :	**الموجهه الفنيه :**
أ \ ريميه البذالي	أ \ نوف البناقي

https://t.me/Nawal_Alanzi

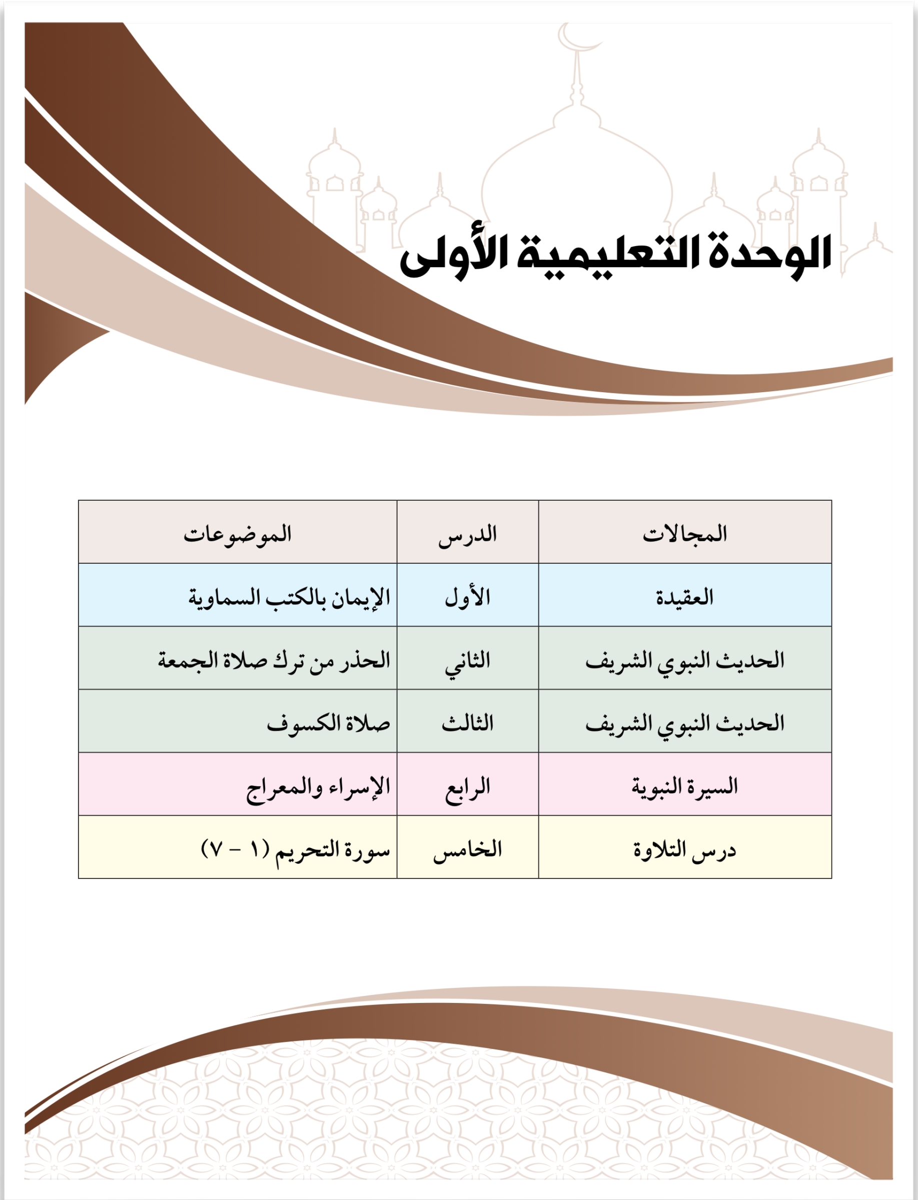

الوحدة التعليمية الأولى

المجالات	الدرس	الموضوعات
العقيدة	الأول	الإيمان بالكتب السماوية
الحديث النبوي الشريف	الثاني	الحذر من ترك صلاة الجمعة
الحديث النبوي الشريف	الثالث	صلاة الكسوف
السيرة النبوية	الرابع	الإسراء والمعراج
درس التلاوة	الخامس	سورة التحريم (١ – ٧)

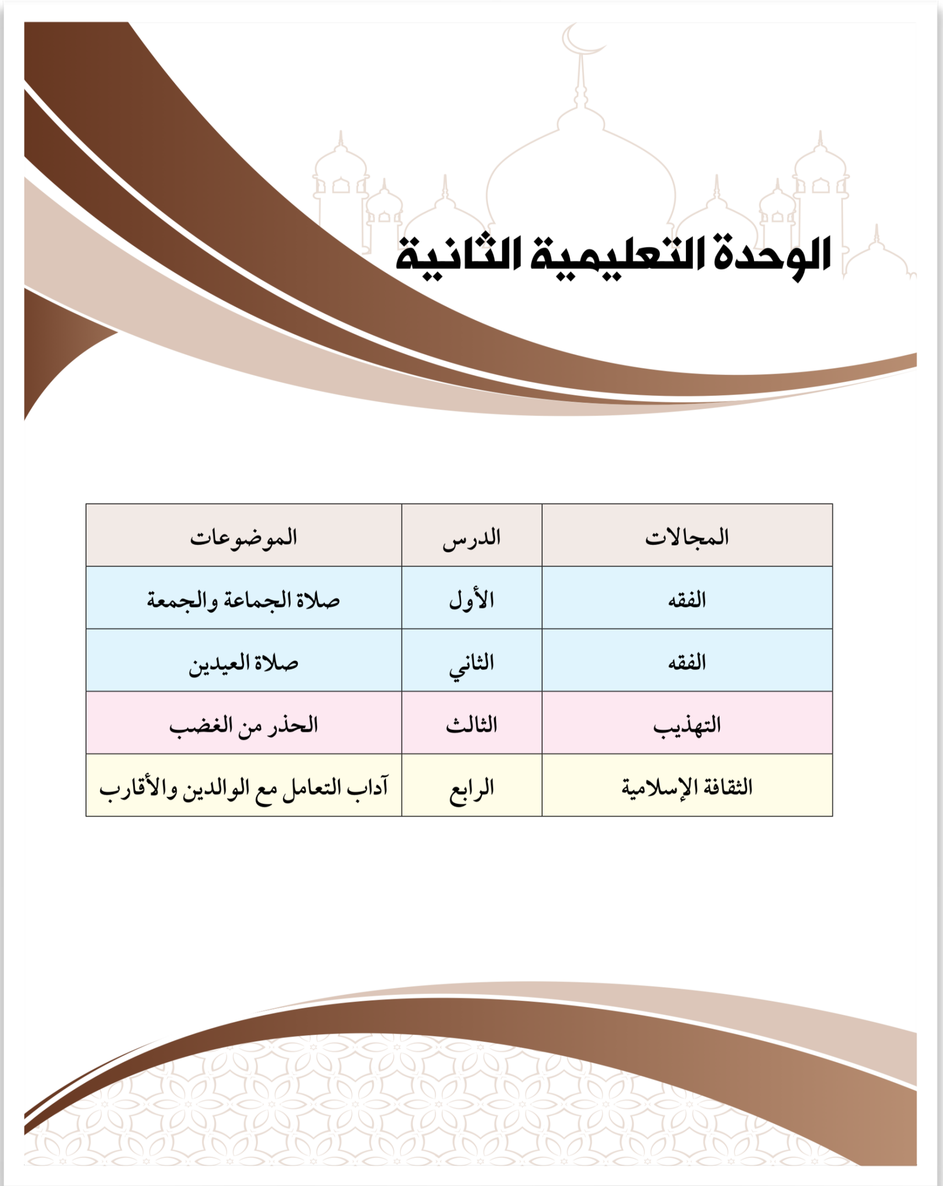

الوحدة التعليمية الثانية

المجالات	الدرس	الموضوعات
الفقه	الأول	صلاة الجماعة والجمعة
الفقه	الثاني	صلاة العيدين
التهذيب	الثالث	الحذر من الغضب
الثقافة الإسلامية	الرابع	آداب التعامل مع الوالدين والأقارب

الأحاديث المقرر حفظها الوحدة الأولى والثانيه

١

عن أبي هريرة رضي الله عنه أن رسول الله ﷺ ذكر يوم الجمعه فقال :

(فيهِ ساعةٌ لا يُوافقها عبدٌ مسلمٌ وهو قائمٌ يصلّي يسألُ الله شيئا إلا أعطاهُ إياهُ وأشارَ بيدهِ يقللها)

٢

عن أبي مسعود الأنصاري - رضي اللَّه عنه- أن رَسُولَ اللَّه ﷺ قالَ: «إِنَّ الشَّمْسَ وَالْقَمَرَ لَا يَنْكَسِفَانِ لِمَوْتِ أَحَدٍ مِنَ النَّاسِ وَلَكِنَّهُمَا آيَتَانِ مِنْ آيَاتِ اللَّهِ، فَإِذَا رَأَيْتُمُوهُمَا فَقُومُوا فَصَلَّوَا»(٢).

٣

قال رسول اللَّه ﷺ: «مَنْ تَطَهَّرَ في بيته، ثم مشى إلى بيت من بيوتِ اللَّه، ليقضي فريضةً من فرائضِ اللَّه، كانت خطوتاه إحداهما تحطُّ خطيئةً، والأُخرى ترفعُ درجةً»(١).

٤

عن أبي هريرة رضي الله عنه قال رسول الله ﷺ :

(ليس الشديد بالصُّرَعة، إنما الشديد الذي يملك نفسه عند الغضب)

٥

عن أبي هريرة رضي الله عنه جَاءَ رَجُلٌ إلى رَسُولِ اللهِ صَلَّى اللَّهُ عليه وَسَلَّمَ، فَقالَ :

فَقالَ: مَن أَحَقُّ النَّاسِ بحُسْنِ صَحَابَتِي؟ قالَ: أُمُّكَ قالَ: ثُمَّ مَنْ؟ قالَ: ثُمَّ أُمُّكَ قالَ: ثُمَّ مَنْ؟ قالَ: ثُمَّ أُمُّكَ قالَ: ثُمَّ مَنْ؟ قالَ: ثُمَّ أَبُوكَ. وفي حَديثِ قُتَيْبَةَ: مَن أَحَقُّ بحُسْنِ صَحَابَتي وَلَمْ يَذْكُرِ النَّاسَ.

المجال: العقيدة الدرس : الأول الإيمان بالكتب السماوية

تعريف الكتب السماوية

هي الكتب التي أنزلها الله على رسله بواسطة الوحي رحمة للخلق وهداية لهم

تعريف القران الكريم

هو كلام الله تعالى المنزل على محمد ﷺ المتعبد بتلاوته المتحدي بأقصر سورة منه المبدوء بسورة الفاتحه المختوم بسورة الناس المنقول الينا بالتواتر

الكتب السماوية التي ذكرت في القران الكريم

٥ كتب ذكرت وهي التوراة والانجيل والزبور و صحف ابراهيم وموسى والقران الكريم

عدد الكتب السماوية

لايعلم عددها الا الله وعلينا أن نؤمن بأن الله أرسل الرسل ومعهم الكتب

واجبي نحو الكتب السماويه

(١)
الإيمان بأن أصولها صحيحة منزلة من عند الله تعالى.

(٢)
اليقين بأن الموجود منها أصابه التحريف والتغيير والتبديل.

(٣)
الإقرار بأن الصحيح منها يصدق بعضه بعضًا.

(٤)
الاعتقاد بأن القرآن الكريم ناسخ لها جميعًا.

واجبي نحو القران الكريم

- أُؤمن به جُملةً وتفصيلًا.
- أَتلوه حَقَّ تلاوته، وأُنصت إليه، وأتدبره.
- أُعظم قدره ومكانته، وأسعى لحفظ آياته.
- أَفعلُ ما أَمرنا به الله – عَزَّوَجَلَّ –، وأنتهي عَمَّا نهانا عنه.
- أُؤمن أن من أَنكره يكون جاحدًا لكلام الله، ومكذبًا لرسوله.

منزلة القران الكريم

- شامل لكل زمان ومكان
- محفوظ من الزيادة والنقصان
- ناسخ للكتب السماوية السابقة
- مشتمل على أصول الهداية وفروعها

القرآن الكريم	السنة النبوية
قال تعالى: ﴿يَٰٓأَيُّهَا ٱلَّذِينَ ءَامَنُوٓاْ ءَامِنُواْ بِٱللَّهِ وَرَسُولِهِۦ وَٱلْكِتَٰبِ ٱلَّذِى نَزَّلَ عَلَىٰ رَسُولِهِۦ وَٱلْكِتَٰبِ ٱلَّذِىٓ أَنزَلَ مِن قَبْلُ ...﴾(١).	حديث جبريل: لما سُئل رسول اللّه ﷺ عن الإيمان؟ قال: «أَنْ تُؤْمِنَ بِاللَّهِ، وَمَلَائِكَتِهِ، وَكُتُبِهِ، وَرُسُلِهِ، وَالْيَوْمِ الْآخِرِ، وَتُؤْمِنَ بِالْقَدَرِ، خَيْرِهِ وَشَرِّهِ»(٢).

ثمرات الايمان بالكتب السماويه

- الاستقامه على ما أنزل الله تعالى
- التمييز بين الحق والباطل
- الفهم الصحيح للتوحيد والعبادة
- محبة الرسل وتقدير دعوتهم
- تعظيم كلام الله واحترامه

المجال: الحديث الشريف. الدرس : الثاني. الحذر من ترك صلاة الجمعه

عن أبي هريرة -رضي اللّه عنه- عن رسول اللّه -ﷺ- أنه قَالَ: «لَيَنْتَهِيَنَّ أَقْوَامٌ عَنْ وَدْعِهِمُ الْجُمُعَاتِ أو لَيَخْتِمَنَّ اللّه على قُلُوبِهِمْ، ثم لَيَكُونُنَّ مِنَ الغَافِلِينَ»(٢).

معاني المفردات

م	المفردات	المعنى
١	لَيَنْتَهِيَنَّ	ليتوقفن.
٢	وَدْعِهِمُ	تركهم.
٣	الخَتْمَ	التغطية.
٤	الغافلين	الساهين.

فوائد المواظبه على حضور الجمعه

١ – غفران الذنوب ومضاعفة الأجور.
٢ – إصلاح النفوس وتزكيتها.
٣ – تعليم الجاهل وتنبيه الغافل وتنشيط الكسلان.
٤ – تنمية روح الجماعة بما يحقق بناء مجتمع إسلامي قوي ومتماسك.

الدروس والفوائد الواردة في الحديث

١- خطورة التهاون في أداء صلاة الجمعه وأن تركها بلا عذر من كبائر الذنوب
٢- أهمية ربط الأحكام بالأسباب لان ترك الجمعه سبباً للختم على القلب
٣- الاستمرار في المعصية يورث الغفله فلا يوفق للطاعه ولايدرك الحق
٤- عدم التصريح بالأسماء أثناء التوبيخ

عللي أختص الله تعالى الامه الاسلاميه بيوم الجمعه

لانه خير ايام الدنيا فيه خلق ادم وفيه أدخل الجنه وفيه أخرج منها ولاتقوم الساعه الا في يوم الجمعه لذا أوجب الله تعالى الاكثار من الاعمال الصالحه تعظيماً لشعائر الله وتأكيد لوحدة المسلمين وتعزيزاً لروح العمل الجماعي

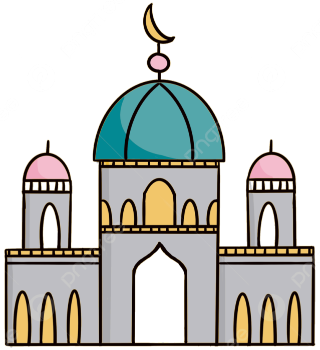

إضافه مهمه

حكمها	فرض عين على كل مسلم، ذكر، بالغ، عاقل، حر، مقيم، لا عذر له.
وقتها	وقت صلاة الظهر.
كيفيتها	يخطب الإمام خطبتين، تتضمنان ذكر الله – عَزَّوَجَلَّ – وتوجيهات من القرآن الكريم والسنة النبوية ثم يصلي بالناس ركعتين يجهر فيهما بالقراءة.
البيع والشراء	يحرم بعد النداء الثاني لصلاة الجمعة، قَال تَعَالَى: ﴿ يَٰٓأَيُّهَا ٱلَّذِينَ ءَامَنُوٓاْ إِذَا نُودِيَ لِلصَّلَوٰةِ مِن يَوۡمِ ٱلۡجُمُعَةِ فَٱسۡعَوۡاْ إِلَىٰ ذِكۡرِ ٱللَّهِ وَذَرُواْ ٱلۡبَيۡعَۚ ذَٰلِكُمۡ خَيۡرٞ لَّكُمۡ إِن كُنتُمۡ تَعۡلَمُونَ ٩ ﴾(١).
عقوبة تاركها	يختم الله – عَزَّوَجَلَّ – على قلب من يتخلف عن صلاة الجمعة بصرفه عن معرفة الحق.
الكلام أثناء الخطبة	يحرم الكلام والإمام يخطب لقول الرسول -ﷺ-: « إذا قُلْتَ لصاحبك يوم الجمعة أنصت، والإمام يخطب فقد لغوت» (٢) ويباح الكلام إذا سكت الإمام أو شرع في الدعاء.

المجال: الحديث النبوي الشريف الدرس : الثالث صلاة الكسوف

عن أبي مسعود الأنصاري - رضي اللَّه عنه- أن رَسُولَ اللَّه ﷺ قالَ: «إِنَّ الشَّمْسَ وَالْقَمَرَ لَا يَنْكَسِفَانِ لِمَوْتِ أَحَدٍ مِنَ النَّاسِ وَلَكِنَّهُمَا آيَتَانِ مِنْ آيَاتِ اللَّهِ، فَإِذَا رَأَيْتُمُوهُمَا فَقُومُوا فَصَلُّوا»(٢).

م	الكلمة	معناها
١	يَنْكَسِفَانِ	يتغيّران إلى السواد.
٢	آيَتَانِ	علامتان.

راوي الحديث الشريف

اسمه	عقبة بن عمرو بن ثعلبة الأنصاري.
مآثره	شهد بيعة العقبة الثانية وشهد المشاهد كلها إلا غزوة بدر.
وفاته	توفي قبل بلوغه الأربعين، سنة تسع وثلاثين بالكوفة وقيل بالمدينة.

حكم صلاة الكسوف والخسوف وكيفية أدائها

- شرع الله صلاة الكُسوف وهي سنة مؤكدة وتُصلّى جماعة أو فرادى، والجماعة أفضل.
- ليس لها أذان أو إقامة، ويستحب النداء لها بلفظ (الصلاة جامعة).
- تؤدى ركعتان في كل ركعة قيامان وقراءتان وركوعان وسجدتان.

الحكمة من الكسوف

١- إظهار ربوبية الله وأن الكون مسخر بأمره يصرفه كيف يشاء

٢- ايه من ايات الله يخوف الله بها عباده حتى يرجعوا إليه

تفسير ظاهرة كسوف الشمس

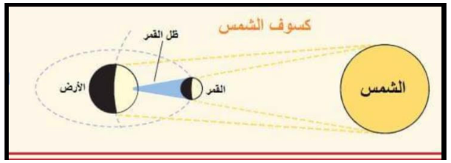

احتجاب ضوء الشمس كلياً أو جزئياً عندما يمر القمر بين الأرض والشمس

تفسير ظاهرة خسوف القمر

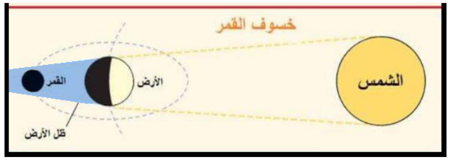

احتجاب ضوء القمر كلياً أو جزئياً عندما تمر الأرض بين القمر والشمس

سنن صلاة الكسوف والخسوف

- أن تُصلّى جماعة، وإن صُليت فرادى فلا بأس.
- أن تُصلّى في المسجد، ولا مانع من خروج النساء إليها.
- التطويل في الصلاة، بقيامها وركوعها وسجودها حال الكسوف والخسوف.
- الركعة الثانية أقصر من الأولى بقيامها وركوعها وسجودها.
- كثرة الدعاء والتضرع والاستغفار والصدقة وغير ذلك من الأعمال الصالحة.
- الموعظة بعدها، وتذكير الناس بقدرة اللَّه -تعالى-، وبيان حكمة الكسوف والخسوف، والحث على فعل الطاعات وترك المنكرات.

١	٢	٣	٤
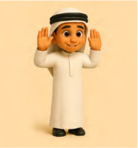	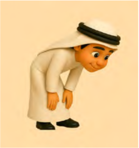	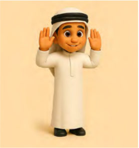	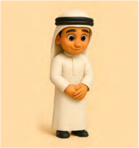
يُكبّر تكبيرة الإحرام، ويستفتح، ويتعوذ، ويبسمل، ويقرأ الفاتحة، ثم يقرأ سورة طويلة.	يركع ركوعًا طويلًا قائلًا: سبحان ربي العظيم.	ثم يرفع رأسه من الركوع قائلًا: سمع اللَّه لمن حمده، ربنا ولك الحمد.	ثم يقرأ الفاتحة، ويقرأ سورة طويلة، لكنها أقصر من الأولى.

٥	٦	٧	٨
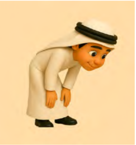	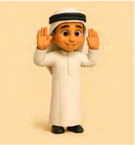	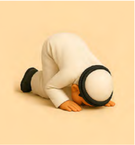	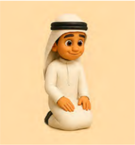
ثم يركع ركوعًا طويلًا أقصر من الأول قائلًا: سبحان ربي العظيم.	ثم يرفع رأسه من الركوع قائلًا: سمع اللَّه لمن حمده، ربنا ولك الحمد.	ثم يسجد سجدتين طويلتين، ولا يطيل الجلوس بينهما قائلًا في سجوده: سبحان ربي الأعلى.	ثم يقوم إلى الركعة الثانية، ويصليها كالركعة الأولى بركوعين وسجودين، وتكون أقصر من الأولى، ثم يتشهد ويسلم.

أ/ نوال طراد العرافه

المجال: السيرة النبوية الدرس : الرابع : الإسراء والمعراج

عللي أكرم الله تعالى النبي برحلة الاسراء والمعراج

تثبيتاً لفوائده ليتمكن من إتمام مسيرته في دعوة الناس الى طريق الحق والهداية

الإسراء	الانتقال من المسجد الحرام إلى المسجد الأقصى بالجسد والروح.
المعراج	الصعود بالنبي -ﷺ- من المسجد الأقصى إلى السماوات العُلا وما فوقهن.
تاريخها	السنة العاشرة من البعثة.
مدتها	جزء يسير من الليل.
الوسيلة	البراق.(٢)
الصحبة	جبريل -عَلَيْهِ السَّلَامُ-.

موقف اهل مكه من حادثة الاسراء والمعراج

١١ أخبر ام هانى بما حدث له فطلبت منه عدم اخبار أحد بذلك (عللي) حرصاً عليه أن تناله أهل مكه بسوء

١٢ أخبرهم الرسول بما أراه الله من آياته الكبرى

١٣ أشتد تكذيبهم له وأذاهم للنبي

١٤ سألوه أن يصف بيت المقدس

١٥ وصف لهم النبي بيت المقدس والقافلة التي رآها في مسراه وأخبرهم عن البعير الذي يقدمها

١٦ المؤمنين صدقوا الرسول وعلى رأسهم ابي بكر الصديق

أحداث رحلة الأسراء والمعراج

أحداث رحلة الأسراء

١- أيقظ جبريل النبي ﷺ ثم شق صدره ثم غسله بماء زمزم وأفرغ فيه حكمه وأيمان ثم أطبقه

٢- ركب النبي ﷺ دابة تسمى البراق

٣- وصل إلى بيت المقدس وصلى ركعتين إماماً بالأنبياء

٤- عُرض على النبي ﷺ اللبن والخمر فاختار اللبن

أحداث رحلة المعراج

١- رأى الأنبياء في السماوات العلا

٢- رأى الجنه والنار

٣- رأى البيت المعمور

٤- وصل إلى سدرة المنتهى

٥- تكليم الله تعالى لنبيه

٦- فرض الله تعالى الصلوات الخمس على أمة محمد ﷺ مباشرة من غير واسطه

السماء السابعة: إبراهيم عليه السلام.

السماء السادسة: موسى عليه السلام.

السماء الخامسة: هارون عليه السلام.

السماء الرابعة: إدريس عليه السلام.

السماء الثالثة: يوسف عليه السلام.

السماء الثانية: عيسى ويحيى عليهما السلام.

السماء الأولى: آدم عليه السلام.

الدروس والعبر من رحلة الاسراء والمعراج

- العبودية للّه -تعالى- أعلى المقامات.
- الإسلام دين الهداية والفطرة.
- حب اللّه -تعالى- لنبيه الكريم وتسلية قلبه.
- الثقة بنصر اللّه -تعالى- وتأييده لعباده المؤمنين.
- بَذْلُ النَّصيحةِ لِمَنْ يَحتاجُ إليها، وإنْ لم يَطلبها.
- المحافظة على الصلاة لمكانتها في الإسلام.

الحكمة من اختيار المسجد الاقصى ليكون مسرى النبي عليه الصلاة والسلام

- بيان عظم مكانته وأهميته، فهو أولى القبلتين، ومن المساجد التي تُشَدُّ إليها الرحال.

- التأكيد على أن دين الأنبياء واحد وهو الإسلام.
- إشارة إلى أن رسالة الإسلام للناس كافة.

أ. نوال طراد العرافه

المجال: الفقه الدرس : الأول : صلاة الجماعة والجمعة

علي شرع الله تعالى للمسلمين الاجتماع كل يوم وليلة في المساجد

حتى يكونوا أسرة واحدة في تعاونهم وتماسكهم واظهار قوتهم

التعريف	اجتماع المصلين في الفعل: مكانًا وزمانًا،(٢) وربط صلاتهم بإمام بشروط خاصة.
أقل الجماعة	اثنان، إمام ومأموم معه، وكلَّما كثر العدد كان أحبّ إلى اللَّه عز وجل.

فضل صلاة الجماعة

١١ مضاعفة اجر الصلاه
١٢ رفع الدرجات وحط السيئات
١٣ النور التام يوم القيامه

مسائل متعلقه بصلاة الجماعه

الحالة	وصفها	حكمها
المتابعة	ينتقل من ركن إلى آخر عقب إمامه مباشرة.	واجبة
الموافقة	ينتقل من ركن إلى آخر مع إمامه.	مكروهة
المخالفة	يتأخر في الانتقال بين الأركان عن إمامه.	مكروهة
المسابقة	يتقدم في انتقالات الصلاة على إمامه.	محرمة

ماحكم صلاة النساء في المسجد

أ – حضور النساء الجماعة في المساجد: جائز لقول النبي –ﷺ–: « لا تمنعوا إماء الله مساجد الله، ولكن ليخرجن وهن تَفِلاتٌ(*) »(٤).

هل تصح صلاة المنفرد خلف الصف من غير ضروره

ب– صلاة المنفرد خلف الصف لغير ضرورة: لا تصح(٥)، لقول الرسول –ﷺ– لرجل صلى خلف الصف وحده: « استقبل صلاتك، لا صلاة للذي خلف الصف »(٦).

ماكيفية صلاة المسبوق

ج– صلاة المسبوق: إذا دخل المسجد يكبر ويتابع مع الإمام على أي حال، فإذا أدركه راكعًا يكون قد أدرك الركعة مع الجماعة، فيكبِّر تكبيرة الإحرام وهو واقف، ثم يركع.

مايدرك به فضل صلاة الجماعه

د – ما يدرَك به فضلها: يدرك فضلها بإدراك تسليمة الإمام الأولى، فمن كبَّرَ تكبيرة الإحرام قبل تسليمة الإمام الأولى أدرك فضلها.

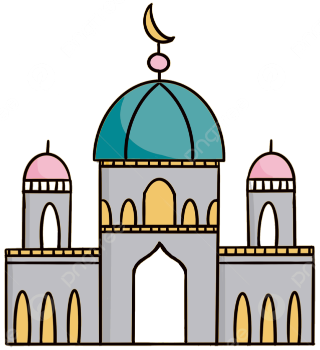

ماحكم صلاة النافلة في المسجد

هـ – صلاة النافلة في المسجد:

إذا أقيمت الصلاة فلا يصلي إلا المكتوبة؛ لحديث أبي هريرة –رضي الله عنه– عن النبي –ﷺ– قال: « إذا أقيمت الصلاة فلا صلاة إلا المكتوبة »(١).

الحكمه من صلاة الجماعه

- اعتياد النظام وأداء العمل في وقته
- إشعار المسلم بالخشوع والاطمئنان
- تعليم الجاهل وإرشاد الضال
- مضاعفة الأجر والثواب

أ/ نوال طراد العرافه

المجال: الفقه الدرس : الأول : صلاة الجماعة والجمعة

بعض الأحكام المتعلقة بصلاة الجمعة

حكمها

أجمع العلماء على أن صلاة الجمعة
فرض عين، تجب على :

- مسلم
- الحُرّ
- العاقل
- البالغ
- المقيم
- القادر على السعي إليها لقول الله تعالى :

كيفيتها

ركعتان يَجْهَرُ فيهما الإمام بالقراءة

تسبقهما خطبتان تتضمنان حمد الله تعالى

وذكره والثناء عليه والصلاة على رسوله ﷺ

وتوجيهات من القرآن والكريم والسنة النبوية.

وقتها

وقت صلاة الظهر

البيع والشراء

يحرم بعد النداء الثاني لصلاة الجمعة
قال تعالى :

﴿يا أَيُّهَا الَّذينَ آمَنوا إِذا نودِيَ لِلصَّلاةِ مِن يَومِ الجُمُعَةِ فَاسعَوا إِلى ذِكرِ اللَّهِ وَذَرُوا البَيعَ ذلِكُم خَيرٌ لَكُم إِن كُنتُم تَعلَمونَ﴾

الكلام أثناء الخطبة

يحرم الكلام والإمام يخطب لقول الرسول ﷺ :

(إذا قُلْتَ لِصَاحِبِكَ يَومَ الجُمُعَةِ أَنْصِتْ، والإمامُ يخطبُ فقَدْ لَغَوْتَ)

عقوبة تاركها

إن الله يختم على قلوب من يتركون صلاة الجمعة، فيحرمهم نوره وفضله، ويجعل قلوبهم قاسية غافلة، وهذا أعظم تحذير من تركها والتهاون بها.

يختم 🫀 بالغفله

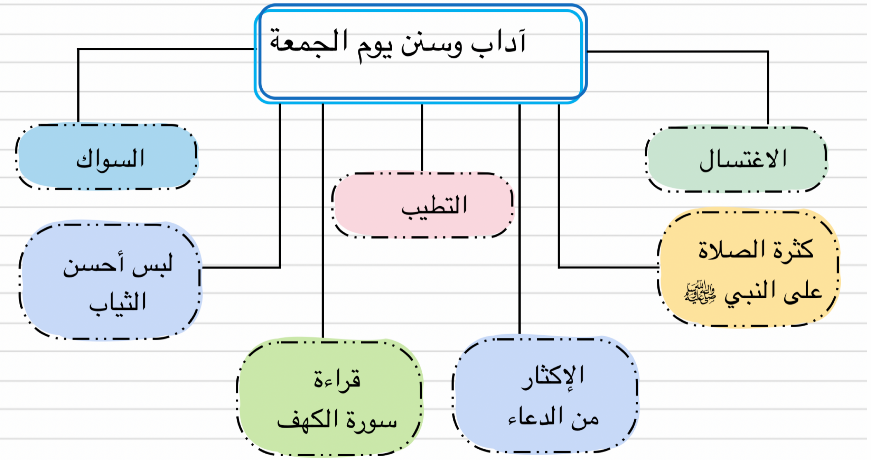

آداب وسنن يوم الجمعة

- الاغتسال
- كثرة الصلاة على النبي ﷺ
- الإكثار من الدعاء
- التطيب
- قراءة سورة الكهف
- لبس أحسن الثياب
- السواك

الاعذار المبيحة لترك صلاة الجماعة

- المرض
- حضور الطعام
- الخوف المحقق على النفس والمال والاولاد
- التأذي بالمطر أو الحر والبرد