健康体检报告
MEDICAL EXAMINATION REPORT

瞿莹莹(女) 项目号 T012410131

单　　位	北京字节跳动网络技术有限公司		
联系电话	130****9587	项目简称	字节跳动
员 工 号		类　　别	员工
卡　　号	0010900211919960	部　　门	

递送地址

递送方式 电子报告

体 检 号 8620240713063

北京爱康国宾亚运门诊部（爱康国宾北京亚运村慧忠北里分院） 检查日期 2024.07.13

31/5118

爱康国宾® 360°健康全管理

爱康集团是中国领先的中高端连锁体检与健康管理集团，通过旗下多个品牌，为团体客户和家庭、个人提供高品质的健康体检、疾病检测、齿科服务、私人医生、职场医疗、疫苗接种、抗衰老等健康管理与医疗服务。截止2022年8月，爱康集团（包括并购基金）已在59大城市设有155家体检与医疗中心。同时爱康集团与全国200多个城市超过800家医疗机构建立合作网络。

扫码下载爱康APP

爱康国宾健康体检管理集团有限公司 版权所有 www.ikang.com

目录

CONTENTS

1 体检重要异常结果、复查建议及治疗建议 04
异常情况、专家建议与指导、标准治疗方案

2 专家建议与指导 05
建议与指导

3 健康体检结果 07
检查详细结果

4 口腔检查结果 15
口腔健康整体解决方案/建议

5 历年主要异常指标对比 16
历年数据对比及健康预测

6 深度咨询或风险评估产品建议 17
历年指标变化疾病风险评估

7 医学名词科普知识 18
医学名词科普知识内容

尊敬的瞿莹莹 女士，您好！

北京爱康国宾亚运门诊部（爱康国宾北京亚运村慧忠北里分院）感谢您的光临和对我们的信任和支持。现将您2024年07月13日的体检报告呈上。

报告阅读说明书

1.您本次体检报告由健康信息、本次体检主要阳性结果和异常情况、专家指导建议及本次体检结果等部分组成。
2.健康体检数据只是针对本次体检覆盖的相关器官的相关项目或指标的检查结果，并非能覆盖人体全部器官及全部指标。
3.您的体检报告结论是基于您提供的健康信息及本次临床检查结果，隐瞒和错误的信息都可能会误导医生作出错误的判断。如果您提供的健康信息不完整，可能会导致相关检查结论有偏差。
4.因为检查方法的不同，针对同一器官或者系统的检查结果可能会有所差异。
5.由于体检选项、检查方法及医学本身的局限性，本次体检未见异常并不代表没有疾病，如您有不适症状，请及时到医院就诊。

体检重要异常结果图示

133项	0项	14项
总指标	重要异常结果	异常结果

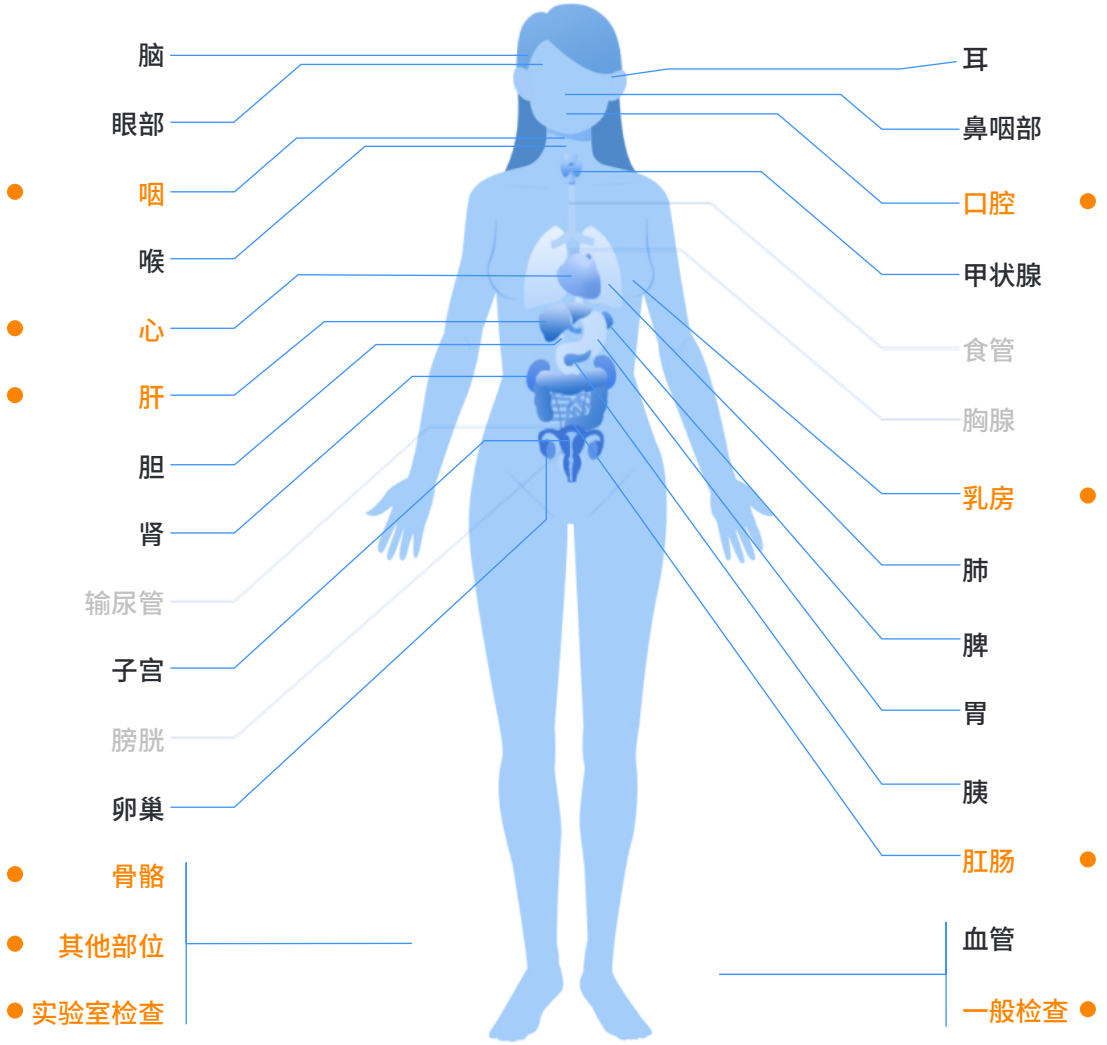

■重度异常 ●异常

1.体检重要异常结果、复查建议及治疗建议

阳性结果和异常情况

【1】本次体检收缩压正常、舒张压降低

【2】外痔

【3】乳腺增生

【4】阴道分泌物过多

【5】宫颈TCT轻度炎症反应性细胞改变

【6】慢性咽炎

【7】尿蛋白阳性

【8】尿素降低

【9】肝内钙化灶

【10】盆腔积液

【11】颈椎生理曲度变直

【12】窦性心律不齐

下载爱康APP
查看彩色报告

2.专家建议与指导

01 本次体检收缩压正常、舒张压降低

1、收缩压正常、舒张压降低为单纯舒张压降低（舒张压低于60mmHg）。
2、若有头晕不适，请及时就诊（无不适症状，无需处理）。
3、建议均衡营养，加强锻炼，定期复查。

02 外痔

1、痔疮包括内痔、外痔、混合痔，是肛门直肠底部及肛门粘膜的静脉丛发生曲张而形成的一个或多个柔软的静脉团。环状痔是指内痔或混合痔累及肛管的环周，是痔疮较重时的表现。
2、肛管与直肠粘膜相结合处，有一条锯齿状的线叫齿线或梳状线。齿状线以上为内痔，齿状线以下为外痔；混合痔是指在肛门同一方向同时存在内痔和外痔，当痔核越过齿状线，同时患有相互连续或融合的内痔和外痔，称之为混合痔。
3、由于肛管或直肠下端的静脉丛充血或瘀血并肿大，易出现排便时出血、疼痛、肛门瘙痒、痔赘脱垂等症状。除了痔疮，肛裂、孤立性直肠溃疡综合征、直肠息肉、直肠脱垂、直肠炎、结肠癌、直肠癌和肛门癌等疾病也会引起相关症状，需要内镜检查和/或病理学检查才能进一步确诊。痔疮与直肠癌最突出的相似症状就是血便，一经发现应及时就医以便获得专业的评估和治疗。
4、请到医院普外科肛肠门诊诊治。

03 乳腺增生

1、也称为乳腺囊性增生病,是女性常见病之一，其发生与全身内分泌失调和精神因素密切相关，因此建议您少食高热量、高脂肪食品，避免食用或使用含雌激素的保健品和化妆品，保持乐观情绪，加强有氧运动，维持理想体重。
2、每月进行1次乳房自我检查，方法为：平卧位，手指并拢，按顺序轻压乳房，观察有无疼痛、肿块，检查腋下有无淋巴结肿大，最后轻压乳头注意有无异常分泌物。
3、建议定期复查。

04 阴道分泌物过多

建议到医院妇科做进一步检查治疗。

05 宫颈TCT轻度炎症反应性细胞改变

当炎症时，可出现良性反应性细胞改变，多数情况下属正常现象，无需特殊治疗，建议一年后复查。

06 慢性咽炎

1、慢性咽炎主要发生于上呼吸道感染治疗不彻底或长时间受刺激性食物或气体刺激的结果，常见咽部异物感，干痒、作呕等症状。
2、避免长时间食用刺激性食物及烟、酒等。常用淡盐水漱口，可饮用保健茶，多饮水，保持排便通畅。
3、在有烟尘或刺激性气体环境中工作应戴口罩。
4、症状严重、反复发作时，应去医院耳鼻咽喉科治疗。

07 尿蛋白阳性

下载爱康APP
查看彩色报告

一般无重要临床意义，见于长时间站立及剧烈运动后，建议结合病史，必要时复查中段尿。

08 尿素降低

可见于严重肝脏疾病，如无相关病史，无重要意义，必要时复查。

09 肝内钙化灶

1、肝内钙化灶是指在B超或CT检查图像上出现类似于结石样的强回声光点光斑或光团，多为单个病灶，肝内钙化灶可能与先天发育有关，也可能继发于肝炎后或者是寄生虫感染、肝脓肿、肝脏的良恶性肿瘤以及肝转移瘤中。
2、钙化灶多发或有症状，应到肝胆外科专科咨询、完善相关检查，进一步明确病因。

10 盆腔积液

1、盆腔积液分为生理性和病理性，生理性盆腔积液多发生在妇女排卵后或早孕期，多可自然消失，不必进行治疗。病理性的妇科盆腔积液多是盆腔炎附件炎或子宫内膜异位症引起的。
2、建议专科择期复查，随访。

11 颈椎生理曲度变直

1、若无症状可不需特殊处理；若出现头晕、头痛、双手麻木等不适，请到专科治疗。
2、适度颈部活动，改变不良用颈习惯。
3、适当理疗、按摩。

12 窦性心律不齐

多见于儿童和一些正常人，如无自觉症状，无需特殊处理必要时可到医院专科诊疗。

3. 健康体检结果

一般检查室

检查者： 王印娥

检查项目	测量结果	单位	异常描述	参考区间
身高	155.9	cm		
体重	51.4	Kg		
体重指数	21.1			18.5—23.99
收缩压	95	mmHg		90.0—139.0
舒张压	56	mmHg	↓	60.0—89.0

初步意见 舒张压降低

内科

检查者： 梁玉竹

检查项目	检查所见	单位
病史	无	
家族史	无特殊	
心率	84	次/分
心律	心律不齐	
心音	正常	
肺部听诊	双侧呼吸音未闻及异常	
肝脏触诊	肝脏肋下未触及	
脾脏触诊	脾脏肋下未触及	
肾脏叩诊	双肾区无叩痛	
内科其它	无	

初步意见 心律不齐

外科

检查者： 张爱萍

检查项目	检查所见	单位

下载爱康APP
查看彩色报告

皮肤	未见明显异常	
浅表淋巴结	颈部、锁骨上、腋窝及腹股沟未见明显异常	
甲状腺(外科)	未见明显异常	
乳房	双侧乳腺弥漫性增厚，增厚区与周围乳腺组织分界不明显，颗粒不伴触痛	
脊柱	未见明显异常	
四肢关节	未见明显异常	
肛门、直肠指诊	肛内齿状线以下扪及曲张静脉团块	
外科其它	无	

初步意见

1.乳腺增生
2.外痔

妇科

检查者： 刘芳

检查项目	检查所见	单位
外阴	未见明显异常	
阴道	阴道分泌物过多	
宫颈	未见明显异常	
子宫	未见明显异常	
附件	未扪及明显异常	
妇科其它	无	

初步意见 阴道分泌物过多

眼科

检查者： 金浩男 、 史景凤

检查项目	检查所见	单位
裸视力(右)	1.5	
裸视力(左)	1.5	
矫正视力(右)		
矫正视力(左)		

色觉	正常	
外眼	未见明显异常	
眼科其它	无	
裂隙灯检查	未见明显异常	
眼底镜检查	未见明显异常	

初步意见 未见明显异常

耳鼻咽喉科

检查者： 宿乐朋

检查项目	检查所见	单位
既往史	无特殊	
外耳	未见明显异常	
外耳道	未见明显异常	
鼓膜	未见明显异常	
鼻腔	未见明显异常	
鼻中隔	未见明显异常	
咽	咽腔慢性充血，咽后壁淋巴滤泡增生	
扁桃体	未见明显异常	
耳鼻咽喉科其它	无	

初步意见 慢性咽炎

血常规

操作者： 孟雅 审核者： 孙洋

检查项目	缩写	测量结果	提示	参考区间	单位
白细胞计数	WBC	6.4		3.5—9.5	10^9/L
红细胞计数	RBC	4.26		3.8—5.1	10^12/L
血红蛋白	Hb	131.0		115—150	g/L
红细胞比容	HCT	0.390		0.350—0.450	L/L
平均红细胞体积	MCV	91.0		82—100	fL

平均红细胞血红蛋白含量	MCH	30.8		27—34	pg
平均红细胞血红蛋白浓度	MCHC	337.0		316—354	g/L
红细胞分布宽度-变异系数	RDW-CV	12.1		11—16	%
血小板计数	PLT	226.0		125—350	10^9/L
平均血小板体积	MPV	8.6		6.0—11.0	fL
血小板分布宽度	PDW	14.3		11—18	%
淋巴细胞百分比	LYMPH%	32.6		20—50	%
中性粒细胞百分比	NEUT%	58.3		40.0—75.0	%
淋巴细胞绝对值	LYMPH	2.1		1.1—3.2	10^9/L
中性粒细胞绝对值	NEUT	3.7		1.8—6.3	10^9/L
红细胞分布宽度-标准差	RDW-SD	40.0		39—52.0	g/L
血小板压积	PCT	0.190		0.15—0.50	%
单核细胞百分比	MONO%	7		3—10	%
单核细胞绝对值	MONO	0.4		0.1—0.6	10^9/L
嗜酸性细胞百分比	EOS%	2.1		0.4—8.0	%
嗜酸性细胞绝对值	EOS	0.13		0.02—0.52	10^9/L
嗜碱性细胞百分比	BASO%	0.10		0.00—1.00	%
嗜碱性细胞绝对值	BASO	0.01		0.00—0.06	10^9/L

小结 未见明显异常

注:“HR”为京津冀鲁结果互认项目，此次检验结果仅对本次标本负责，仅供临床参考，如有疑问请在报告日期后一周内提出

尿常规

操作者： 孙洋 审核者： 何培英

检查项目	缩写	测量结果	提示	参考区间	单位
尿比重	SG	1.010		1.010—1.025	
尿酸碱度	PH	7.5		5.4—8.4	
尿白细胞	LEU	阴性		阴性	Cell/uL

尿亚硝酸盐	NIT	阴性		阴性	
尿蛋白质	PRO	1+	↑	阴性	g/L
尿糖	GLU	阴性		阴性	mmol/L
尿酮体	KET	阴性		阴性	mmol/L
尿胆原	URO	阴性		阴性	umol/L
尿胆红素	BIL	阴性		阴性	umol/L
尿隐血	BLD	阴性		阴性	Cell/uL
尿镜检红细胞	RBC	0		0—3	
尿镜检白细胞	WBC	1-3		0—5	/HP
管型	CAST	0		0	
上皮细胞	EC	4-6		0—5	
无机盐类	UIS	阴性		阴性	
尿液其它		粘液丝		阴性	

小结 尿蛋白阳性

注:“HR”为京津冀鲁结果互认项目，此次检验结果仅对本次标本负责，仅供临床参考，如有疑问请在报告日期后一周内提出

呼气实验室

操作者： 孙洋 审核者： 何培英

检查项目	缩写	测量结果	提示	参考区间	单位
碳14-尿素呼气试验	14C-UBT	0		0—100	

小结 未见明显异常

注:“HR”为京津冀鲁结果互认项目，此次检验结果仅对本次标本负责，仅供临床参考，如有疑问请在报告日期后一周内提出

妇科检验项目

操作者： 孟婕 审核者： 郑建贺

检查项目	缩写	测量结果	提示	参考区间	单位
宫颈TCT		未见上皮内病变及恶性细胞（NILM）良性反应细胞改变（轻度炎症）			

小结 宫颈TCT：轻度炎症反应性细胞改变

注:“HR”为京津冀鲁结果互认项目，此次检验结果仅对本次标本负责，仅供临床参考，如有疑问请在报告日期后一周内提出

实验室检查

操作者： 孟雅 王晨宇 郭富 蔚耀慧 审核者： 孙洋 秦甜甜 王友友 邢红娜

检查项目	缩写	测量结果	提示	参考区间	单位
ABO血型	ABO	O		_	
HR 丙氨酸氨基转移酶	ALT	7		0—40	U/L
HR 天门冬氨酸氨基转移酶	AST	20		0—35	U/L
HR γ-谷氨酰转移酶	GGT	17		7—45	U/L
HR 总蛋白	TP	70.5		65—85	g/L
HR 白蛋白	ALB	46.2		40—55	g/L
球蛋白	GLb	24.3		20—40	g/L
白蛋白/球蛋白比值	A/G	1.9		1.2—2.4	
HR 尿素	UREA	2.19	↓	2.6—7.5	mmol/L
HR 肌酐	Cr	54		41—73	μmol/L
HR 尿酸	UA	324		150—360	μmol/L
HR 空腹血葡萄糖	FBG	5.03		3.9—6.1	mmol/L
HR 总胆固醇	TC	4.75		0—5.20	mmol/L
HR 甘油三酯	TG	1.50		0.40—1.70	mmol/L
HR 高密度脂蛋白胆固醇	HDL-C	1.47		1.0—2.1	mmol/L
HR 低密度脂蛋白胆固醇	LDL-C	2.75		0—3.37	mmol/L
HR 甲胎蛋白定量	AFP	2.75		0—20	ng/ml
HR 癌胚抗原定量	CEA	0.66		0—5	ng/ml
糖类抗原19-9	CA19-9	12.79		0.00—39	U/ml
HR 糖类抗原15-3	CA15-3	9.14		0.00—25	U/ml
HR 糖类抗原125	CA125	11.83		0.00—35	U/ml

小结 尿素降低

注:“HR”为京津冀鲁结果互认项目，此次检验结果仅对本次标本负责，仅供临床参考，如有疑问请在报告日期后一周内提出

心电图室

检查者：

检查项目	检查所见	单位
心电图	窦性心律不齐	

初步意见 窦性心律不齐

超声检查室

检查者：宋例原

检查项目	检查所见	单位
肝	肝脏形态大小正常，肝右叶可见强回声光团，伴声影	
胆	未见明显异常	
胰	未见明显异常	
脾	未见明显异常	
双肾	未见明显异常	
子宫	子宫形态大小正常，肌层回声均匀，内膜线显示清晰，厚度正常范围，宫颈厚度正常	
附件	双侧附件区未见明显异常 盆腔可见无回声区，深径约11mm	
乳腺	双侧乳腺腺体致密内部回声增强，结构紊乱，分布不均腺管未见明显扩张，CDFI;未见明显异常血流信号。	
甲状腺	未见明显异常	
颈动脉	颈动脉未见明显异常	

初步意见
1.肝内钙化灶
2.乳腺增生
3.盆腔积液

放射科

检查者： 审核者：

检查项目	检查所见	单位
胸部	双肺纹理较清晰，肺野未见明显实变影。双肺门结构尚清晰。心影大小尚属正常范围之内。双侧膈面光整，肋膈角锐利。	
颈部	颈椎生理曲度变直，各椎体及附件骨质未见异常，椎间隙均匀，周围软组织未见异常。	

腰椎	腰椎生理曲度正常，诸椎体骨质、椎间隙及附件骨结构均正常。	

初步意见	颈椎生理曲度变直

主检医师：

iKang爱康

扫码下载爱康APP

想随时随地看报告？
想对比您的历史体检报告？
爱康APP，检前检后全管理
约体检 查报告 历史数据对比 专家解读 三甲医院挂号
iKangCare+ 有人管的体检

4.口腔检查结果

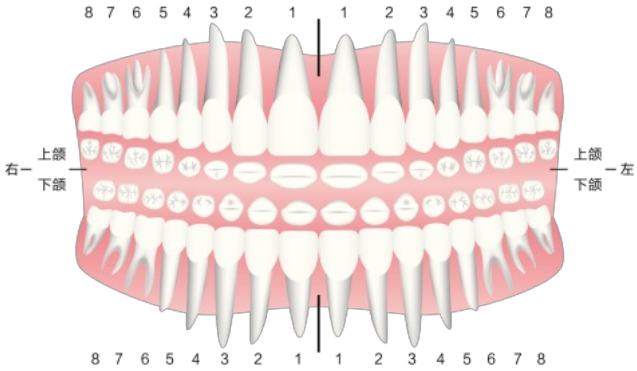

口腔腺体
1、未见明显异常

牙列
1、未见明显异常

唇
1、未见明显异常

牙体
1、未见明显异常

牙周★
1、牙龈萎缩：I

舌
1、未见明显异常

腭
1、未见明显异常

口腔粘膜
1、未见明显异常

颞下颌关节
1、未见明显异常

口腔科其它
1、未见明显异常

口腔健康整体解决方案/建议

操作者：曹国英

结论	建议
牙龈萎缩	牙龈萎缩： 请及时到医院口腔科或口腔科门诊治疗。欢迎来爱康齿科门诊治疗。

牙齿护理知识

- 定期洁牙，提倡每半年或一年洁牙一次，定期清洁牙石，预防牙周疾病的发生。
- 不要用牙齿咬坚硬的物品，以防止外伤。
- 正确合理的刷牙方式是保护牙齿的最佳方法。
- 建议定期去齿科医院进行检查，养成看牙医的习惯，早点治疗可以避免病情恶化或导致全身其他疾病的发生。

齿科咨询热线	4006-190-920

看齿科 来爱康

5.历年主要异常指标对比

体重指数

2018年到2024年对比图

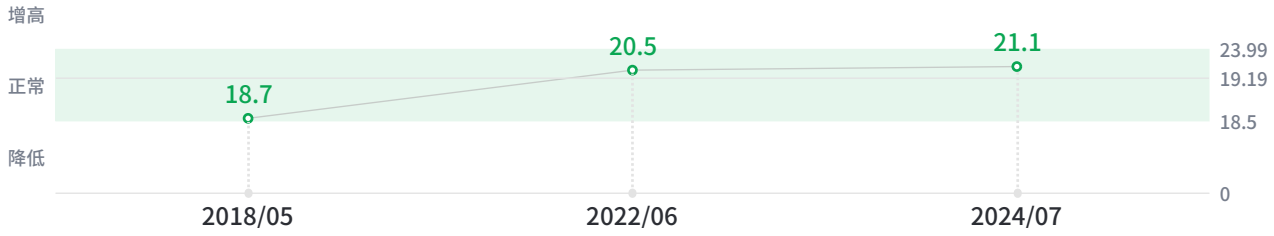

年份	测量结果	单位	参考区间
2018/05	18.7		18.5-23.99
2022/06	20.5		18.5-23.99
2024/07	21.1		18.5-23.99

舒张压

2018年到2024年对比图

mmHg

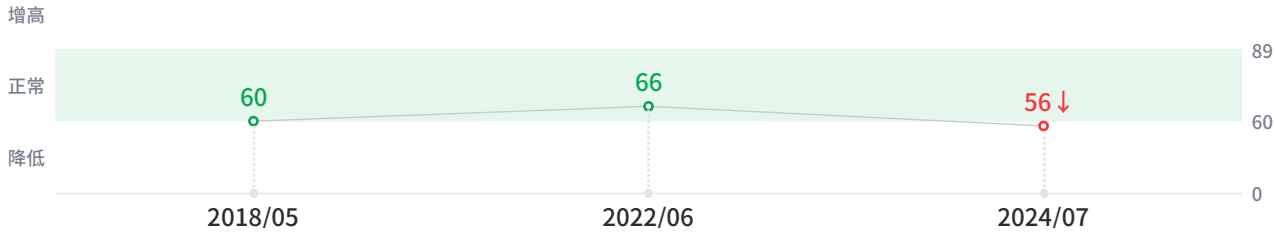

年份	测量结果	单位	参考区间
2018/05	60	mmHg	60-89
2022/06	66	mmHg	60.0-89.0
2024/07	56	mmHg	60.0-89.0

6.深度咨询或风险评估产品建议

甘预-肝癌早期筛查

肝癌，一般是指原发性肝细胞癌，约占全部原发性肝癌的85-90%，是最常见的恶性肿瘤之一[1]。2020年世界卫生组织最新数据显示，我国肝癌年新发病约占全球的45.3%，肝癌年死亡病例约占全球的47.1% [2] 。

肝癌高居我国癌症死因的第二位，其发生和发展一般会经历一个漫长的过程。由于早期肝癌无明显痛感，早期发现将有助于肝癌的诊断和治疗。

甘预——肝癌全维度超早期筛查管理方案，能够在无症状期发现3cm以下的肿瘤，为有需求的患者提供覆盖全国多家名牌医院的诊疗绿色通道，使患者能够获得及早诊治机会，5年生存率有效提升至80%以上。

甘预所采用的无创液态活检技术，我国首个获得美国FDA“突破性医疗器械”认定的肝癌早期筛查产品，能够比常见的影像学及血清标志物检测更早期发现癌变，该技术获得了权威指南和共识的推荐[3,4]，并建议您每隔6-12个月进行1次检查。（注：对于罹患肝癌的患者，建议前往医院就诊）

参考文献：

[1] Grandhi MS, Kim AK, Ronnekleiv-Kelly SM, et al. Hepatocellular carcinoma: From diagnosis to treatment. Surg Oncol. 2016;25(2):74-85.
[2] Sung H, Ferlay J, Siegel RL, Laversanne M, Soerjomataram I, Jemal A, Bray F. Global Cancer Statistics 2020: GLOBOCAN Estimates of Incidence and Mortality Worldwide for 36 Cancers in 185 Countries. CA Cancer J Clin. 2021 May;71(3):209-249.
[3] 原发性肝癌诊疗规范（2019年版）[J].传染病信息,2020,33(06):481-500.
[4] 陆荫英,赵海涛,程家敏,姬峻芳.肝胆肿瘤分子诊断临床应用专家共识[J].临床肝胆病杂志,2020,36(07):1482-1488.

甘预

爱康关爱您的肝脏健康

扫描右侧二维码购买

扫码购买

下载爱康APP
查看彩色报告

7.医学名词科普知识

医学名词科普知识内容，仅是帮助您解读理解体检报告使用，所有名词的解释内容，均出自国家权威性专业典籍，部分内容略有增减，仅供您阅读参考。

什么是慢性咽炎?

慢性咽炎是咽部粘膜、粘膜下及淋巴组织的慢性炎症疾病，其病因包括急性咽炎反复发作、上呼吸道慢性炎症刺激、烟酒过度、粉尘刺激、内分泌失调、贫血、慢性支气管炎、过敏因素等多种原因。慢性咽炎发病率高，病程长，症状顽固，不易治愈，全身症状不明显，部分患者无任何自觉症状，局部症状具体表现为咽部不适感、异物感、干燥感、痒感、灼热感、刺激感、微痛等。若无明显临床症状，无需特殊治疗，但避免过于劳累、紧张，适当增加体育锻炼，避免吃过热、过冷或辛辣刺激食物，多吃含维生素C的水果、蔬菜，以及富含胶原蛋白的食物。若局部症状显著，及时到耳鼻喉科进一步诊治。

什么是乳腺增生?

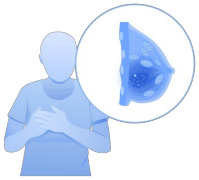

乳腺增生又名乳腺结构不良，可分为囊性小叶增生、腺性小叶增生和纤维性小叶增生。乳腺增生是生理过程中，或在某些激素分泌失调情况下，表现出乳腺组织成分的大小和数量构呈比例及形态上的周期性变化，是一组临床综合征。乳腺增生并非炎症性或肿瘤性疾病，甚至其大多数情况下都是代表乳腺组织对激素的生理性反应，而不是真正的疾病。仅有少部分可能属于疾病，其中极少数出现非典型增生，可再发展成原位癌，甚至最终演变成为浸润性乳腺癌。注意，这个过程并非线性进展，随时可以在浸润性乳腺癌之前的任一环节停下来，所以不能把乳腺增生视作癌前期病变。乳腺增生可发生于青春期至绝经期的任何年龄，以20～40岁多见，35～40岁为高峰。常为双侧，亦可单侧发病，病变呈多发、弥漫性分布。多无明显症状；少数可有疼痛感或胀痛，疼痛与月经周期有关，经前明显，经后减轻；部分患者疼痛与情绪有关。发病初期可无明显体征，到一定阶段表现出乳腺组织增厚感或结节感，可有压痛。腋下淋巴结不肿大。

什么是尿蛋白?

一般肾脏机能正常情况下，尿液中出现的蛋白量只有一点，但是当肾脏出现障碍时就会漏出多量的蛋白变成蛋白尿。尿蛋白持续阳性，往往代表肾脏发生了病变，故临床可依据尿蛋白阳性的多少来判定肾病损伤的程度以及肾病治疗的效果。

下载爱康APP
查看彩色报告

什么是外痔?

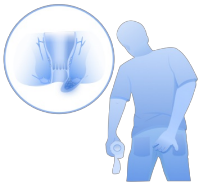

痔疮分为内痔和外痔。外痔指的是血管性外痔，即肛周皮下血管丛扩张，表现为隆起的软团块。外痔的发生与习惯性便秘、腹内压力增高、直肠下端、肛管慢性感染、长期饮酒、喜食辛辣食物等因素有关。外痔临床症状有肛门不适、潮湿不洁或瘙痒，如发生血栓形成及皮下血肿时则有剧痛。外痔可发生炎症或发展成血块等并发症，没有症状的外痔无需治疗；如果痔疮出现血凝块而引起疼痛时，及时到肛肠外科就诊。平时防止便秘，保持大便通畅；避免久坐、久站；每日早晚作两次提肛运动；及时治疗肠道炎症和肛门周围炎症等措施能够有效的预防痔疮的发生。

什么是窦性心律不齐?

心律为窦性，但心跳快慢显著不齐，叫窦性心律不齐。心率加快与减慢常呈周期性且与呼吸有关(吸气时心率加快、呼气时减慢)，是迷走神经张力变动的结果。见于正常人、冠状动脉性心脏病、应用毛地黄药物等。一般不需要特殊治疗。

体检号:8620240713063

客户信息:瞿莹莹/女/31

HR:72bpm PR:0.144s QTc:415 RV5/SV1:1.19mV/0.78mV

RR:0.827s QT:0.378s R+S:1.97 P/QRS/T轴:0° /70° /56°

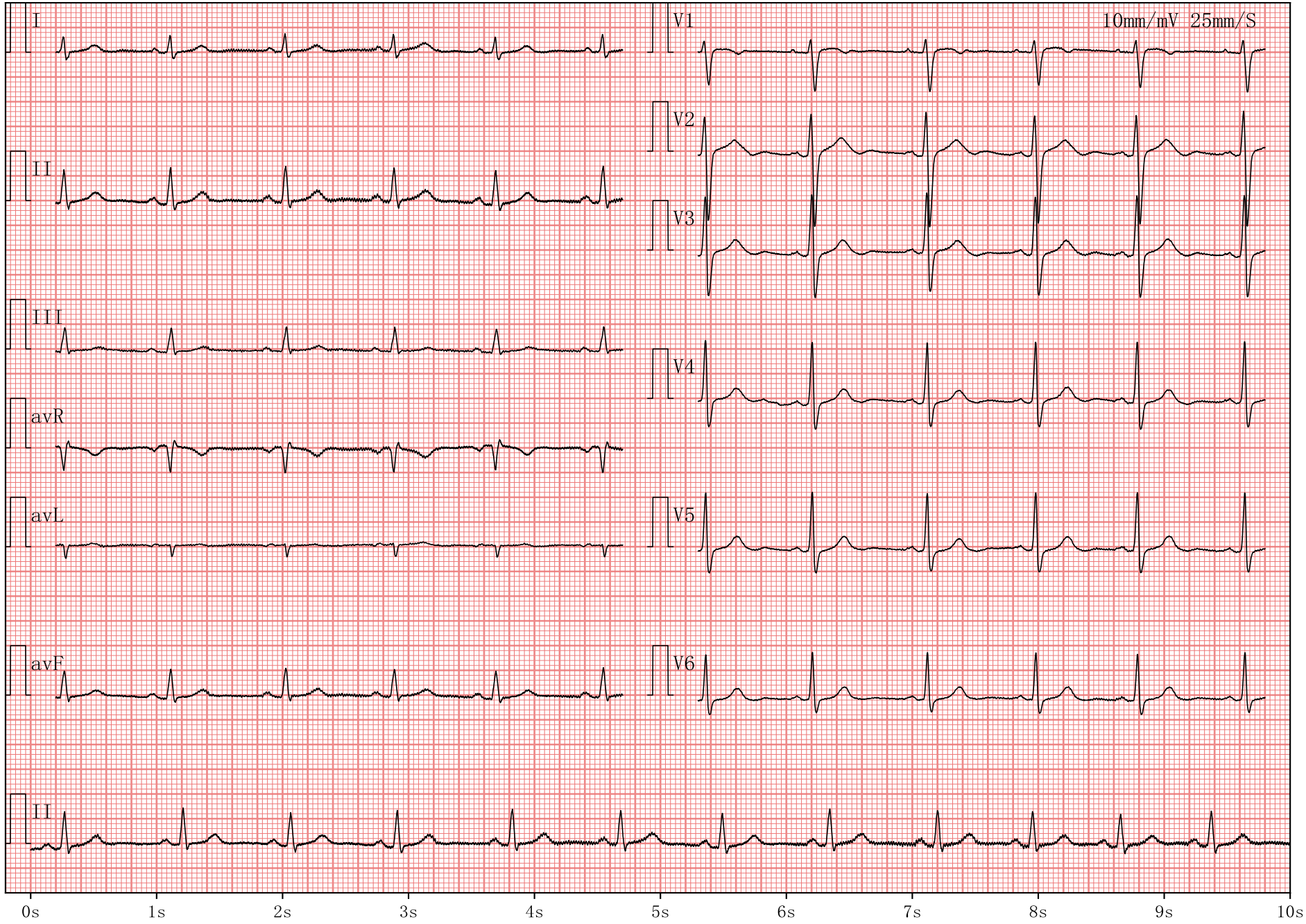

检查者 吕百应