그리스로마의 창조 신화

인간을 위한, 인간에 의한 그리스 로마 신화

- 그리스 로마 신화의 주요 12신은 헤파이스토스(Hephaistos)를 제외, 모두 **아름다운 인간의 모습**을 하고 있음.
- 고르고네스(Gorgones), 키클롭스(Kyklops), 켄타우로스(Kentauros) 등 **괴물은 모두 영웅들의 용맹을 증명하기 위해 제거되는 대상**으로 존재
- 그리스 신화의 세계는 **인간의 아름다움과 용맹함과 위대함에 대한 자신감이 확립된 세계**라 할 수 있음.

프로메테우스를 묶는
헤파이토스

- 이는 그리스 로마 신화가 호메로스의 «일리아드»와 «오디세이», 헤시오도스의 «신통기», 오비디우스의 «변신 이야기», 소포클레스, 아이스킬로스, 에우리피데스의 비극과 아리스토파네스의 «아에네이스» 등의 고전 작품을 원전으로 하고 있기 때문.
- 즉 그리스 로마 신화는 원시적 신화가 아니고, 기원전 10세기 이후 문명이 상당히 발전했을 때 **인간을 중심으로 여기는 입장에서 정리된 것**.

에로스의 탄생

- 신들이 출현하기 전, 시원을 알 수 없는 카오스 존재
- 무정형의 세계에서 닉스(Nyx)와 에레보스(Erebus) 탄생함.
- 닉스는 밤, 에레보스는 죽음이 거하는 측정할 수 없는 심연을 의미
- 어둡고 공허하고 고요하며 끝없는 우주에 모든 생명의 근원인 에로스(Eros)가 처음 탄생함.
- 검은 날개를 가진 닉스가 에레보스의 품속에 알을 낳았고 시간이 흘러 에로스가 탄생한 것.
- 에로스의 탄생과 함께 아름다움과 질서가 혼돈을 몰아냈고
- 에로스로부터 빛과 그 동반자인 낮이 생성됨.

태초의 신

카오스

혼돈, 공허

가이아	에레보스	닉스	타르타로스
대지	어둠	밤	나락

에로스

사랑

가이아와 우라노스의 결합: 신들의 탄생

- 에로스 탄생 이후 아름답고 광활한 대지가 생겨났고 대지는 별이 반짝이는 하늘을 낳음.
- 닉스와 에레보스처럼 대지(가이아Gaia)와 하늘(Ouranos) 자손 출산
- **헤카톤케이레스**(Hecatonchires): 100개의 손과 50개의 머리
- **키클롭스**: 바퀴같은 큰 눈이 이마 한가운데 박힌 거인
- **티탄**(Titan): 거대하고 힘 센 신들

- 우라노스는 헤카톤케이레스와 키클롭스를 미워해 땅속 가장 깊은 지하세계인 타르타로스에 가두어 버림 → 가이아 분노!
- 티탄의 막내인 크로노스(Cronus)가 가이아를 도와 헤카톤케이레스와 키클롭스를 구출하고 아버지 우라노스를 거세함.
- 크로노스는 시간을 의미, 아다마스라는 금속으로 만든 낫으로 우라노스를 거세함.

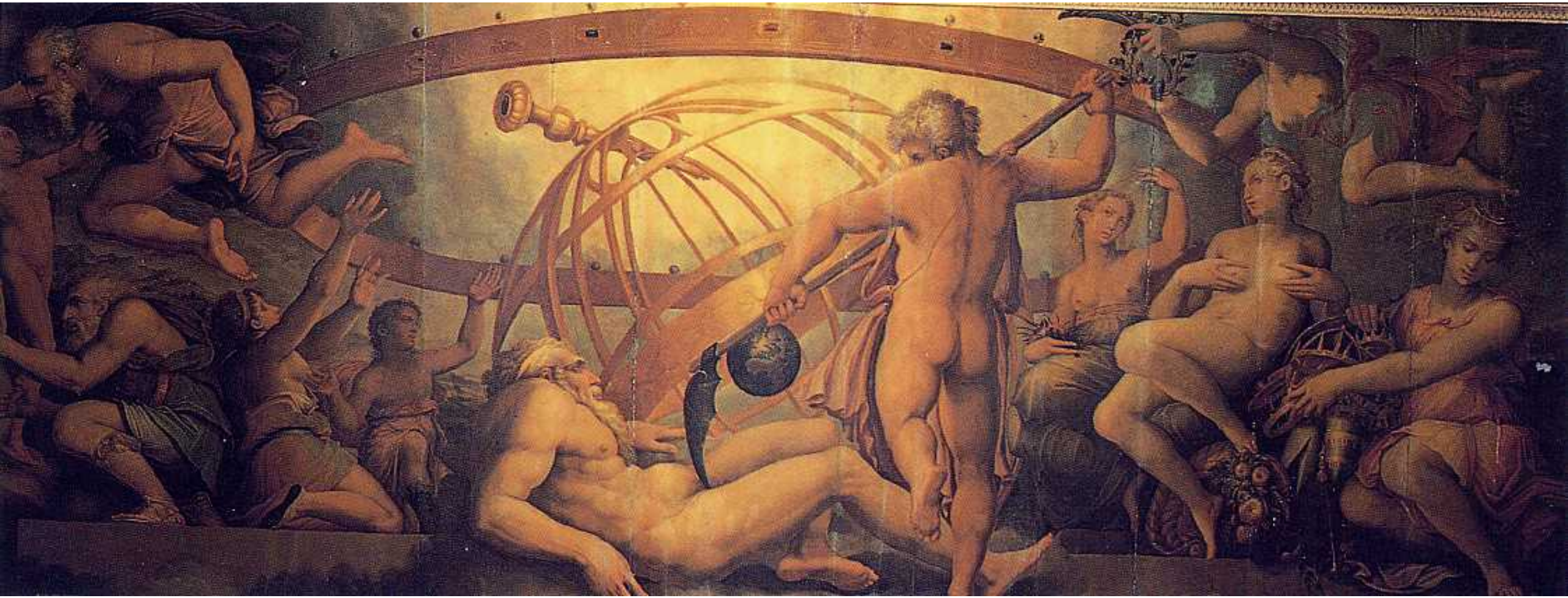

우라노스를 거세하는 크로노스, 조르조 바사리, 1560년

XIII
LA MORTE
DEATH
DER TOD
XIII
LA MORT
LA MUERTE

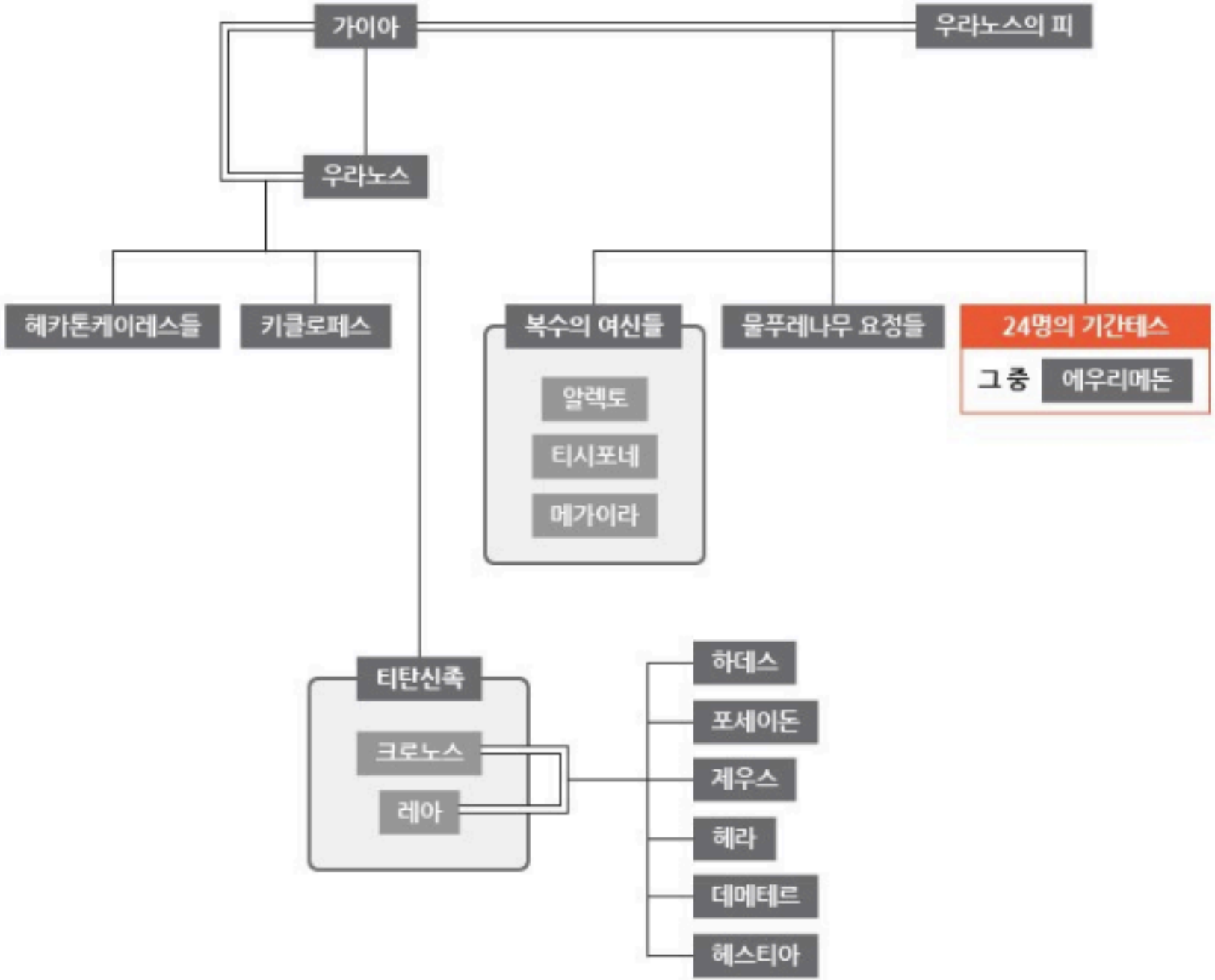
가이아
우라노스의 피
우라노스
헤카톤케이레스들
키클로페스
복수의 여신들
알렉토
티시포네
메가이라
물푸레나무 요정들
24명의 기간테스
그 중
에우리메돈
티탄신족
크로노스
레아
하데스
포세이돈
제우스
헤라
데메테르
헤스티아

- 거세 과정에서 우라노스의 피가 땅(가이아)에 떨어져 거인족인 기간테스(Gigantes)와 분노의 여신인 에리니에스(Erinyes) 태어남.
- 에리니에스의 머리카락은 뱀이고 피눈물을 쏟으며 죄 지은 자를 쫓아가 벌하며 다른 괴물이 지상에서 사라진 후에도 죄라는 것이 남아 있는 한 끝까지 존재했음.
- 피가 땅에 떨어진 즉시 태어난 존재가 아니라 이후 헤카톤케이레스가 크로노스에 의해 다시 지하세계에 갇히게 되자 분노한 가이아가 기간테스와 에리니에스를 낳게 됨.

- 크로노스는 헤카톤케이레스와 키클롭스를 타르타로스에 재감금시킴.
- 그 이유는 헤카톤케이레스가

  “너무 뛰어나게 남자답게 잘 생겼고 신체가 거대하”였기 때문임.
- 크로노스가 헤카톤케이레스를 질투했기 때문.
- 우라노스와 크로노스 모두 헤카톤케이레스의 뛰어남에 질투와 불안을 느끼고 타르타로스에 감금시킨 것으로 보임.
- 제우스와 크로노스의 전쟁(티타노마키아)에서 대활약, 10년간의 전쟁을 끝냄 → 티탄들을 타르타로스에 감금시키고 헤카톤케이레스가 감시

헤카톤케이레스가 던진 돌에 맞아 쓰러지는 티탄들

제우스의 탄생

- 크로노스는 자신의 자매인 레아(Rhea)와 오랫동안 세상 통치
- 가이아는 크로노스에게 예언하길, 크로노스가 그렇게 했던 것처럼 그의 아들 중 하나가 크로노스를 권좌에서 몰아낼 것이라 함.
- 크로노스는 아내 레아가 낳는 아이들을 차례로 삼켜버림.
- 6번째 아이를 낳았을 때 레아는 가이아의 도움으로 기저귀로 싼 큰 돌을 크로노스에게 삼키게 하고 아이를 크레타섬에 빼돌려 몰래 키움 → 제.우.스.

자식을 삼키는 사투르누스, 프란시스코 고야

옴파로스, 대지의 배꼽

올림포스 12신의 대장 제우스

- 어른이 된 제우스는 할머니 가이아의 도움을 받아 크로노스가 삼켰던 돌과 다섯 형제들을 모두 토하게 함.
- 크로노스+티탄들 VS 제우스+다섯 형제들 → 제우스 승!
- 티탄 시대 끝나고 올림포스 신들의 시대 시작
- 제우스는 헤카톤케이레스를 풀어주어 그들의 도움을 받았고
- 현명한 프로메테우스가 제우스의 편에서 도움.
- 제우스는 티탄들을 깊은 땅속에 결박, 아틀라스(Atlas)만 땅속에 갇히는 대신 하늘을 떠받치는 기둥을 어깨에 메는 형벌을 받음.

- 헤카톤케이레스는 타르타로스에 결박당한 티탄들을 감시
- 자신의 자식인 티탄들이 지하에 감금되자 화가 난 가이아는 티폰(Typhon)이라는 괴물을 낳았는데, 머리가 백 개이고 아가리에서는 죽음의 소리가 나며 눈에서는 불을 뿜었다고 함.
- 제우스는 번개로 이 괴물을 제압.
- 이후 우라노스의 피로 태어난 기간테스가 반란을 일으켰으나 제우스의 아들 헤라클레스의 도움으로 제압, 이들 역시 타르타로스에 갇히게 됨.

제우스와 티폰

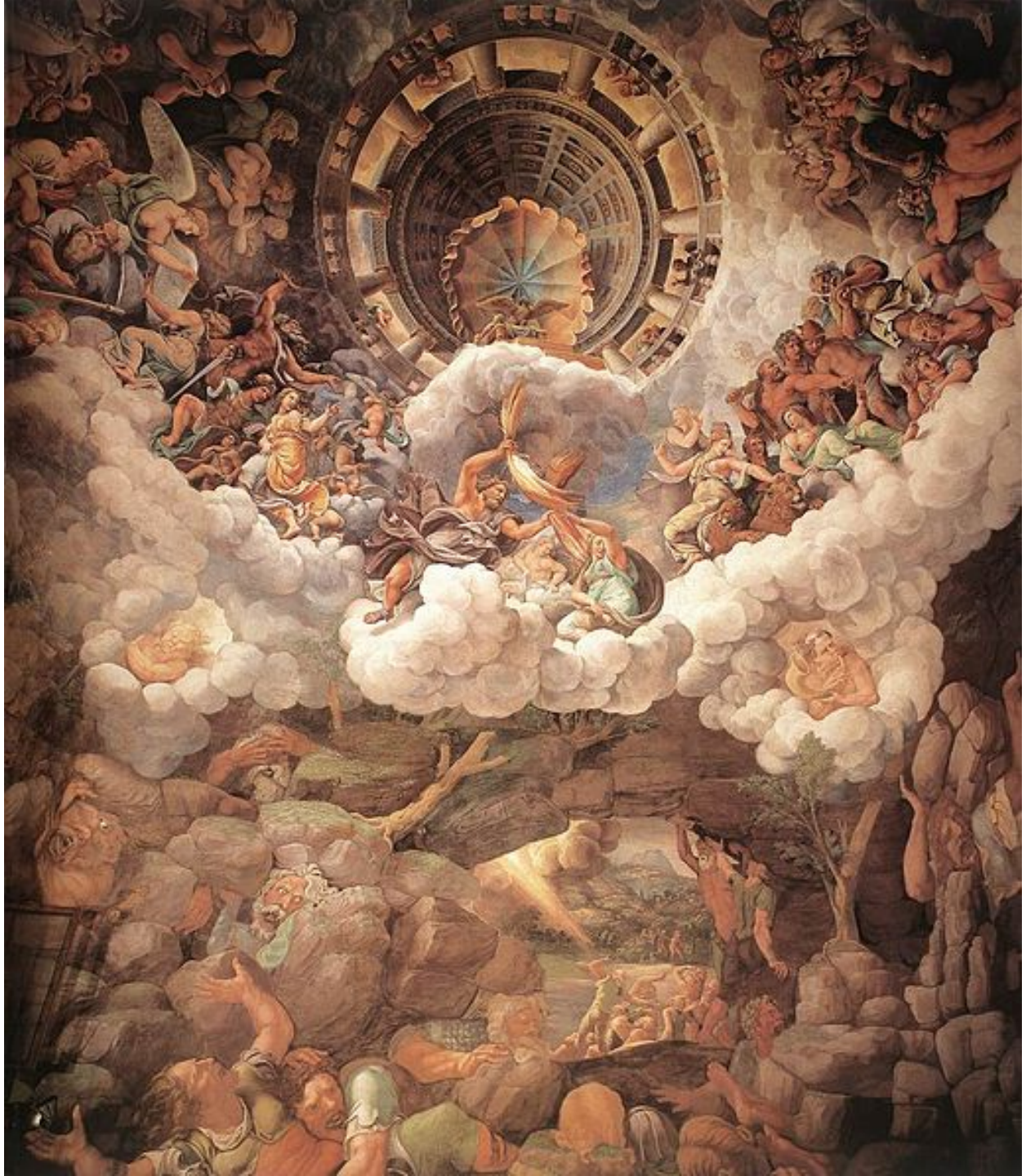

기간토마키아

: 제우스와 기간테스 간의 전쟁

돌을 쌓아 하늘을 메우려는

기간테스들

- 우라노스 VS 크로노스 : 자식 가둔 우라노스에 분노한 가이아
- 크로노스 VS 제우스 : 헤카톤케이레스 재감금, 가이아 분노
- 제우스 VS 티폰, 기간테스 : 티탄 결박, 가이아 분노

→ 이 모든 대결의 중심엔 대지인 가이아의 분노 존재

- 제우스의 승리 → 천상의 힘이 땅의 힘에 대하여 완전히 승리
- 모권에 대한 부권의 승리

그리스 신화의 인간 창조(1)

- 세계의 모양이 만들어지자 신들은 프로메테우스(먼저 생각)와 에피메테우스(뒤에 생각)에게 인간의 창조를 맡김.
- 프로메테우스는 현명했으나 에피메테우스는 충동적이었음.
- 에피메테우스는 인간을 만들기 전에 모든 훌륭한 자질을 동물에게 부여 → 힘, 재빠름, 용기, 모피, 깃털, 날개, 지략 등
- 인간에게 줄 것이 없자 형인 프로메테우스에게 도움 청함.

- 프로메테우스는 인간을 신과 같이 고귀하게 직립할 수 있게 함.
- 또 태양에게 가서 불씨를 가져다 인간에게 주어 자연으로부터 스스로를 보호할 수 있게 했으며 도구를 만들 수 있게 함.

코카서스산에 묶여 고통받는
프로메테우스

그리스신화의 인간창조(2)

- 인간 세상에는 황금족, 은족, 놋쇠족, 영웅족, 철족이 순서대로 등장했는데, 인간은 각 족속에 걸쳐 다섯 번 새로이 창조되었다고 한다.

  → 인간의 역사를 완벽성으로부터 **타락해가는 과정**으로 설명

- 현재 살고 있는 종족은 철족
- 철족은 악한 시대에 살고 있으며 그들의 본성도 악함.
- 그래서 **노동**과 **슬픔**으로부터 자유로운 적이 없음.
- 세대가 거듭될수록 악해져 언젠가 제우스가 멸망시킬 것.

그리스신화의 여자 창조(1)

- 행복하고 완벽한 종족이었던 황금족이 살던 시기에는 여자가 없었고 신들이 인간을 불행하게 만들기 위해 여자를 창조했음.
- 프로메테우스는 인간들이 제우스의 제사에 동물을 바칠 때 살코기는 내장으로 덮어 인간이 가지고, 기름기로 그럴듯하게 포장한 뼈를 신에게 바치도록 하는 수법을 인간에게 가르쳐 줌.
- 화가 난 제우스는 판도라(Pandora)라는 아름다운 여인을 만들어 인간에게 보냄. 판도라로부터 후세의 여인들이 나옴.
- 이 여인들은 **악한 본성**을 가졌고 남자에겐 재앙 그 자체.

그리스 신화의 여자 창조(2)

- 신들은 판도라에게 온갖 재앙이 들어 있는 상자를 주고는, 절대 열어서는 안된다고 당부한 후 에피메테우스에게 보냄.
- 제우스가 보내는 어떤 것도 받아서는 안 된다는 프로메테우스의 경고를 무시하고 에피메테우스는 아름다운 판도라를 아내로 취함.
- 판도라는 **여성 특유의 호기심**으로 상자를 열었고 그 안에서 슬픔과 재앙 등이 쏟아져 나옴.
- 겁이 난 판도라가 급히 상자를 닫았을 때 마지막으로 남은 것이 희망

→ 이로써 인간은 불행 가운데서도 희망을 가지고 살아가게 됨.

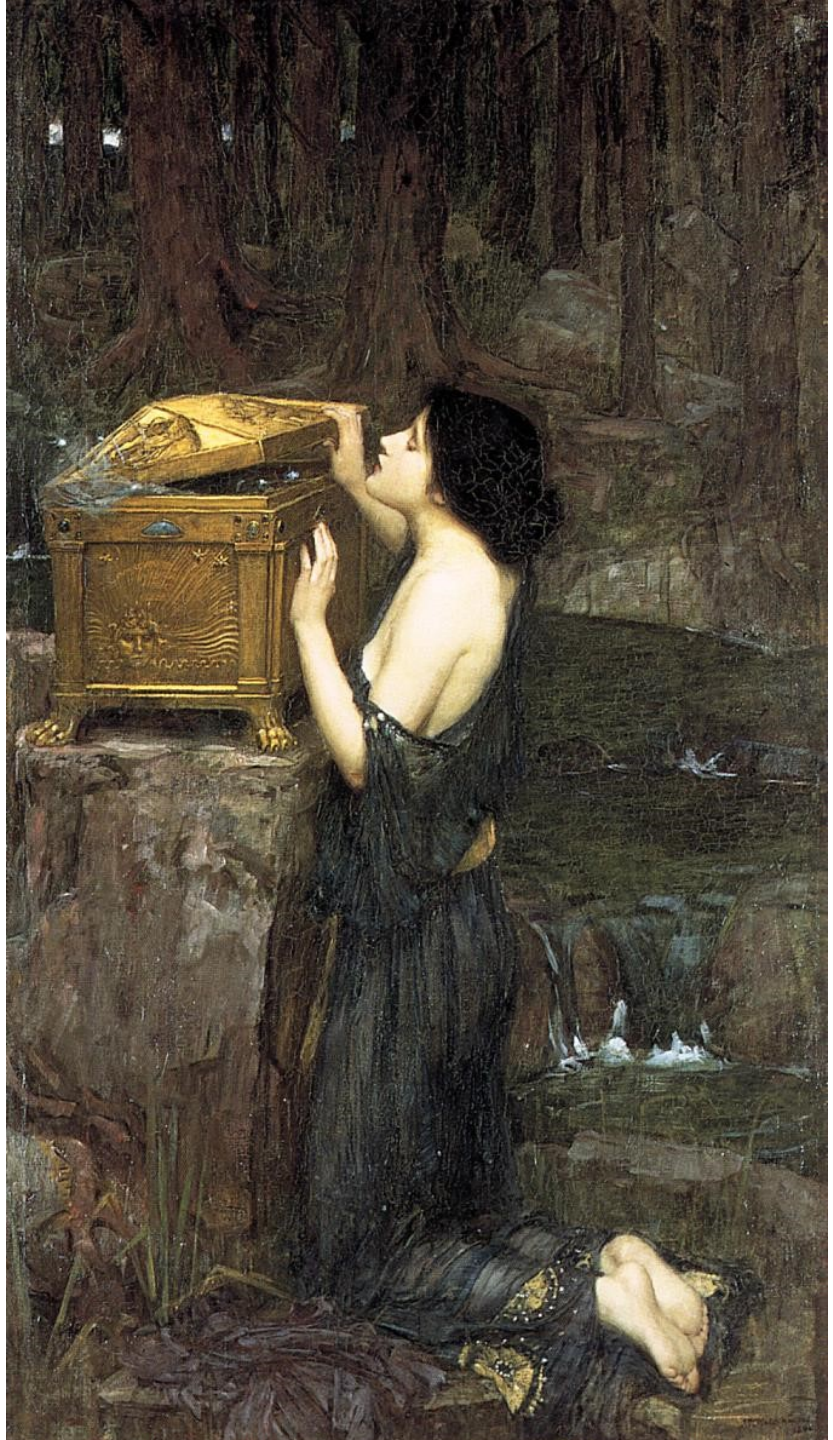

판도라, 존 윌리엄 워터하우스, 1896년

- 판도라 신화는 인간은 신의 권위를 넘보아서는 안된다는 교훈을 줌.
- 제우스는 다른 티탄들과의 싸움에서 프로메테우스가 도움을 주었다는 사실을 잊고 그를 코카서스 바위산에 사슬로 결박하고 매일 독수리가 와서 종일 그의 몸을 찢어 간을 먹게 하고, 다음날이면 또다시 새살이 돋아나 같은 고통을 겪게 하는 형벌을 내림.
- 인간의 구원자이자 옹호자인 프로메테우스는 예언을 구하는 제우스의 부탁도 거절했기 때문에 이러한 벌을 받게 됨.
- 후일 헤라클레스가 독수리를 죽이고 프로메테우스를 구해줌.