START-PM

PLANERING 2015

Kristineberg, etapp 2

OMFATTANDE DEL AV BÄLLSTA 2:19 I VALLENTUNA KOMMUN, STOCKHOLMS LÄN.

EXPLOATERING

SAMHÄLLSBYGGNADSFÖRVALTNINGEN
VALLENTUNA KOMMUN · 186 86 VALLENTUNA
BESÖKSADRESS: TUNA TORG 2, 2 TR
TFN: 08-58785000 · FAX: 08-58785088

KOMMUN@VALLENTUNA.SE
WWW.VALLENTUNA.SE

1. Innehåll

2. Bakgrund 3

3. Mål 3

4. Förutsättningar 3

4.1 Tidigare ställningstaganden 3

4.1.1 Översiktsplan 2010-2030 3

4.1.2 Strukturplan för södra Vallentuna med planprogram för Kristineberg 3

4.1.3 Bostadsbyggnadsprognos 2014-2023 4

4.1.4 Detaljplaner 4

4.2 Områdets läge 4

4.3 Befintlig miljö 4

5. Förslaget 5

6. Konsekvenser 5

6.1 Barnperspektiv 5

7. Ekonomi 6

8. Projektplanering 6

8.1 Tidplan 6

8.2 Organisation 6

8.3 Risker och åtgärder 7

8.4 Frågor som särskilt bör studeras 7

8.5 Angelägenhetsgrad 7

Startpromemoria för upprättande av detaljplan för Kristineberg, etapp 2.

2. Bakgrund

Planområdet ligger strax sydost om Vallentuna centrum och utgör mellanrummet mellan Gävsjön, Påtåker och Bällsta.

Planområdet är utpekat i Vallentuna kommuns översiktsplan 2010-2030 för förtätning och utveckling av blandad bebyggelse. Området är idag oexploaterat och består till största del av skogsmark. Befintlig bebyggelse återfinns väster om Arningevägen samt i Påtåker nordost om planområdet. Den 18e februari 2013 antogs Strukturplan för södra Vallentuna - med program för detaljplanering för Kristineberg av kommunfullmäktige. Förslaget anger en generell struktur med principer för gatunät, kvartersindelning, bebyggelse och grönstruktur som inriktning för kvalitet och hållbarhet. En utveckling av området innebär att dessa områden länkas samman samtidigt som stadsdelen möter upp efterfrågan på bostäder i kollektivtrafiknära läge med direkt närhet till naturen.

3. Mål

Syftet med planen är att möjliggöra för ny centrum- och bostadsbebyggelse med närhet till kommunal och kommersiell service som är lätt att ta sig till, närheten till naturen och är en viktig kvalitet för området.

4. Förutsättningar

4.1 Tidigare ställningstaganden

4.1.1 Översiktsplan 2010-2030

Planområdet är utpekat i översiktsplanen för förtätning och utveckling av blandad bebyggelse.

4.1.2 Strukturplan för södra Vallentuna med planprogram för Kristineberg

För området har ett planprogram för Kristineberg tagits fram som godkändes i KF 2013-02-18. Tillägget *Utvecklingstrategi för Kristineberg- ett tillägg till Strukturplan för södra Vallentuna,* godkändes 2014-08-21. Planprogrammet och utvecklingsstrate-

gin ger utgångspunkter för 5 st detaljplaner och redovisar en tänkbar total utbyggnad av ca 1800 bostäder i Kristineberg.

4.1.3 Bostadsbyggnadsprognos 2014-2023

I BBP14B redovisas 400 bostäder i blandad bebyggelse under perioden.

4.1.4 Detaljplaner

Området är inte planlagt idag.

4.2 Områdets läge

Området ligger nära Vallentuna centrum och utgör mellanrummet mellan Påtåker och Bällsta. Planområdet gränsar mot Arningevägen i väster, Gävsjövägen i söder, Gävsjön i öster och naturmark samt etapp 5 i norr.

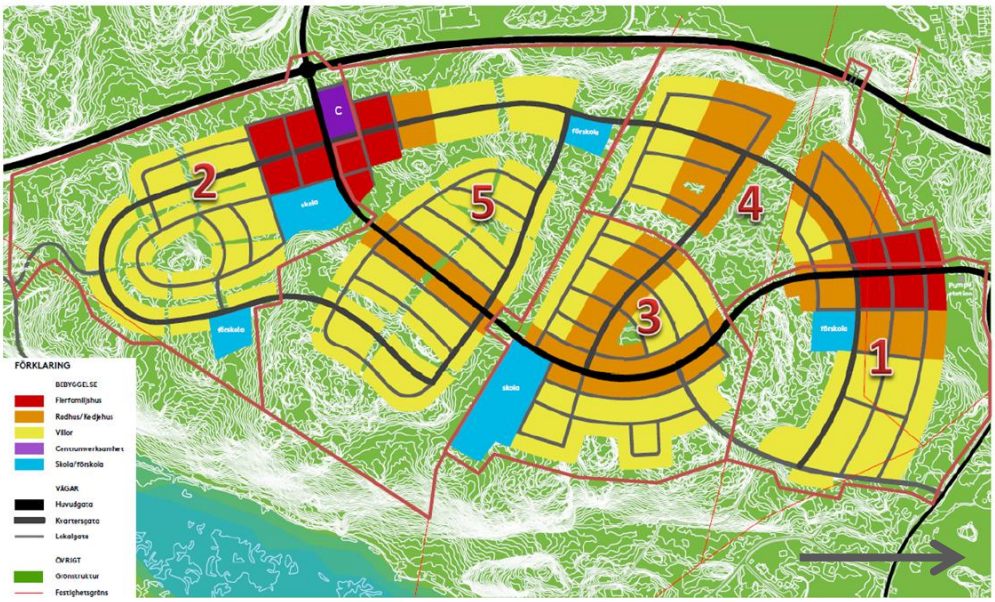

Programområdets etappindelning, planområdet omfattar etapp 2.

4.3 Befintlig miljö

Till planprogrammet för Kristineberg har en miljökonsekvensbeskrivning tagits fram, daterad 2014-08-29.

Planområdet består av kuperad men sammanhängande skogsmark med sanka partier. Området gränsar i öster till våtmarken Gävsjön, som är ett kärr med sumpskog.

Området är en viktig länk mellan Bällstaberg och skogarna mellan Gävsjön och Lövsättra. Området nyttjas idag för tätortsnära rekreation med bland annat promenader och bär- och svampplockning.

5. Förslaget

Kristineberg föreslås utvecklas till en ny stadsdel öster om Arningevägen. Programförslaget innebär en blandad bebyggelse med bostäder samt offentliga rum, verksamheter, service, skola och förskola.

I etapp 2 föreslås ett stadsdelscentrum placeras i anslutning till Arningevägen, detta utgör en ny entré till området och södra Vallentuna. Kring detta centrum ska bebyggelsen vara relativt tät, medan tätheten av bebyggelsen i det övriga programområdet varierar. Planområdet ska även inhysa rekreationsmöjligheter samt skolor och förskolor. En stadsmässig huvudgata planeras gå genom området från norr till söder och koppla ihop noderna. Denna gata ska trafikeras av både bil- och busstrafik. En ny trafikplats vid Arningevägen ingår i planområdet.

Inom planområdet planeras för ca 240 nya lägenheter uppförda i flerbostadshus och 150 nya friliggande småhus. I området placeras en F-6 skola samt en förskola.

6. Konsekvenser

En behovsbedömning för detaljplanen ska tas fram. I *miljökonsekvensbeskrivning för Kristineberg 2014-08-29,* beskrivs konsekvenserna för etapp 2:

Etapp 2 består av ett område som inbegriper både äldre skog och hällmarker. Dessa naturvärden och hydrologiska värden kan komma att påverkas negativt av en exploatering som planeras ske i etapp 2. Området består delvis även av sumpskog. Vattenföringen och vattenkvaliteten i programområdet kan därmed komma att påverkas negativt av exploateringen i etapp 2. Även i denna etapp kan landskapsbilden påverkas negativt, ifall bebyggelsen inte följer höjdkurvorna i området.

De södra delarna av planförslaget inbegriper stigar med kopplingar under Arningevägen. Den bebyggelse som planeras etableras här, d.v.s. etapp 2, kan ha en negativ påverkan på de rekreationsvärden stigarna har.

Även det planerade centrumområdet ingår i denna etapp. Eftersom centrumområdet bedöms vara känsligt för den risk som finns från transporter av farligt gods och höga bullernivåer kan dessa aspekter beaktas i vidare utveckling.

6.1 Barnperspektiv

Området har god tillgång till natur- och rekreationsområden. I planområdet planeras för en F-6 skola samt en förskola.

7. Ekonomi

Fastighetsägaren ska stå för kostnaderna för framtagande av detaljplan och nödvändiga utredningar vilket regleras i ett planavtal med kommunen.

Fastighetsägarna inom Kristineberg har tecknat ett RAM-avtal vilket hanterar kostnadsfördelning av genomförandet och framtagandet av planen.

Kommunen är huvudman för allmän plats.

8. Projektplanering

8.1 Tidplan

Detaljplanen handläggs med utökat förfarande enligt 5 kap PBL 2010:900 (SFS 2014: 1014). Detaljplanen handläggs enligt ändringar i PBL gällande fr.o.m. 1 januari 2015 efter samråd med Länsstyrelsen i Stockholms län.

Planskede:

- Planuppdrag kvartal 1 2015
- Samråd kvartal 2 2015
- Granskning kvartal 4 2015
- Antagande kvartal 1 2016

8.2 Organisation

Ansvaret för handläggning av detaljplanen samt genomförande inom allmän plats ligger hos samhällsbyggnadsförvaltningen. Fastighetsägaren anlitar konsult som tar fram underlag och förslag till detaljplan.

För projektet Kristineberg finns en fastställd projektgrupp.

- Projektledare: Martin Larsson, konsult Nai Svefa
- Planarkitekt: Anna Nilsson, konsult Sweco
- Exploateringsinspektör: Camilla Backman
- Projektledare väg: Gunilla Langett
- Trafikplanerare: Katharina Staflund
- Miljöplanerare: Anna Winnersjö Edholm
- Landskapsarkitekt: Anders Dagsberg
- Renhållning: Beri Fajic
- Roslagsvatten: Christina Vendel

8.3 Risker och åtgärder

Det finns alltid risk för att en plan försenas på grund av överklaganden eller komplikationer av olika slag. Det finns en risk att planarbetet fördröjs och/eller avbryts på grund av föreliggande risksituation. Vidare utredning får visa på hur och om det går att lösa.

8.4 Frågor som särskilt bör studeras

Frågor som särskilt bör beaktas i planarbetet :

- Gestaltning av området, speciellt den södra entrén
- Cirkulationsplats vid Arningevägen
- Buller – särskild utredning bör tas fram
- Naturvärden – en naturvärdesinventering av hela området är framtagen.
- Vattenkvalitet – dagvattenutredning ska tas fram
- Risk – En riskutredning har tagits fram för programområdet.
- Rekreation
- Landskapsbild

8.5 Angelägenhetsgrad

Det finns ett högt tryck i centrala Vallentuna på lediga markområden för bostadsändamål. Planläggningen av aktuellt område är prioriterad och arbetet med att ta fram en detaljplan beräknas starta under 2015.

Samhällsbyggnadsförvaltningen

Daniel Jarl	Anna Nilsson
Planeringschef	Planarkitekt