- 如何配置一个CAN通讯的项目
  - 1.创建一个新的项目
  - 2.打开设备通道，初始化
  - 3.新建报文发送窗口
  - 4.新建页面，创建报文显示窗口
  - 5.保存项目
- 如何加载DBC
  - 1.数据库添加DBC文件
  - 2.CAN通道添加DBC文件关联
- 如何DBC发送与DBC解析
  - 1.添加dbc发送报文
  - 2.编辑信号
  - 3.查看DBC报文解析
- 如何进行曲线分析
  - 1.添加曲线分析窗口，在信号解析视图添加需要解析的信号量

如何配置一个CAN通讯的项目

1.创建一个新的项目

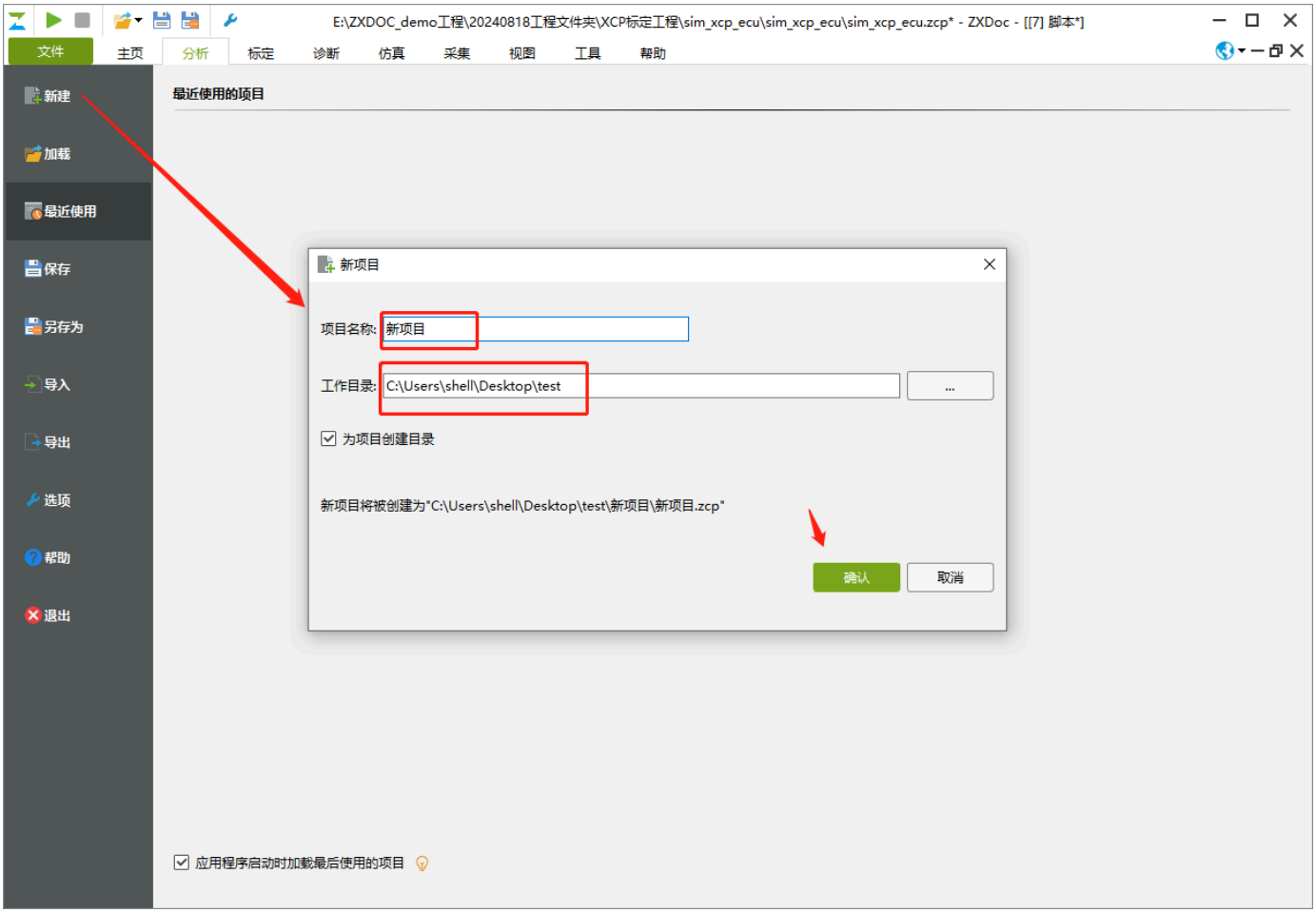

2.打开设备通道，初始化

注：本文档演示使用USBCANFD-200U，选用波特率为500K+2M波特率进行演示通讯，用户需根据实际设备及现场总线波特率进行配置。

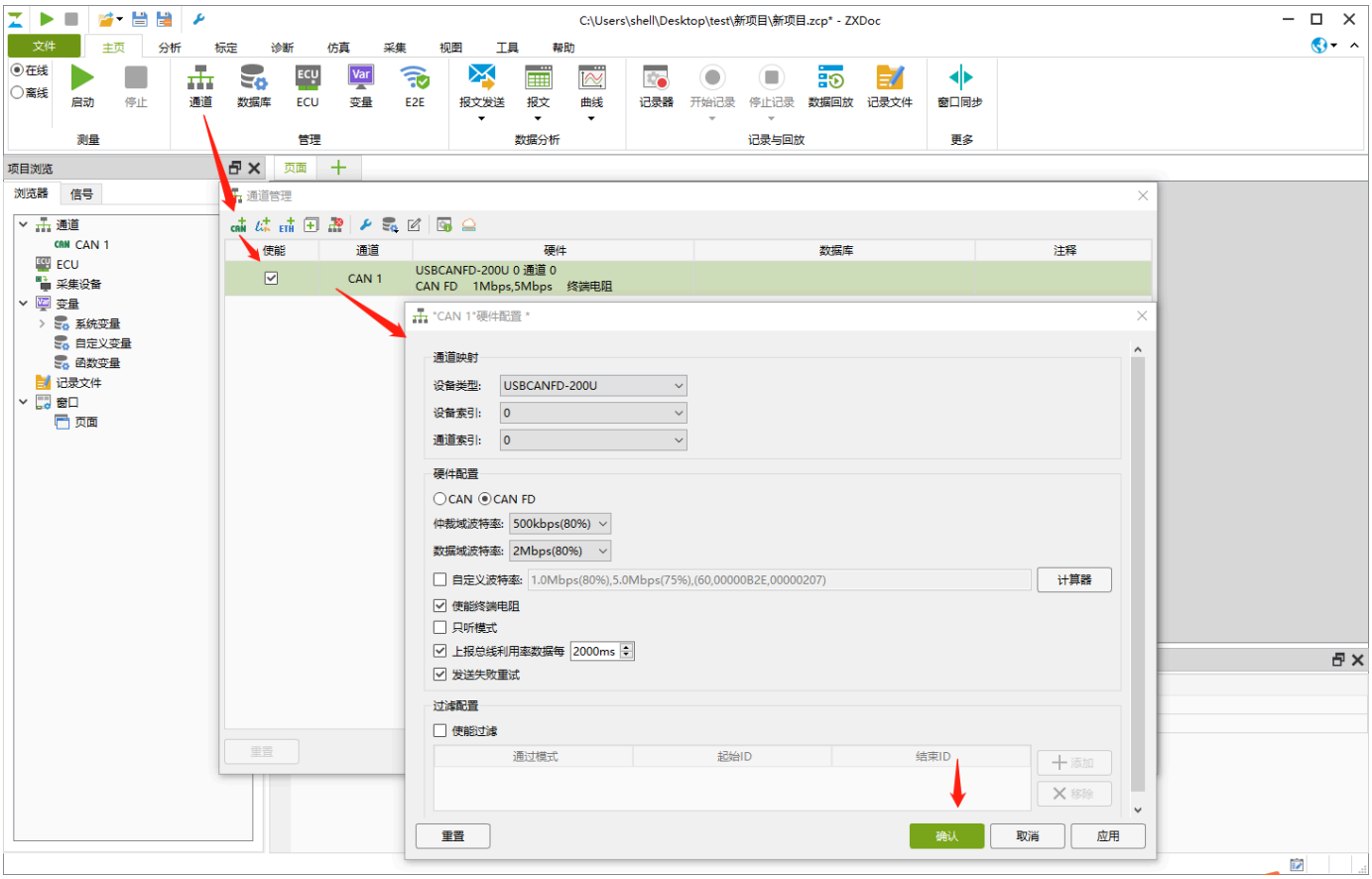

如果另一个通道也保持相同波特率配置，可点击通道克隆

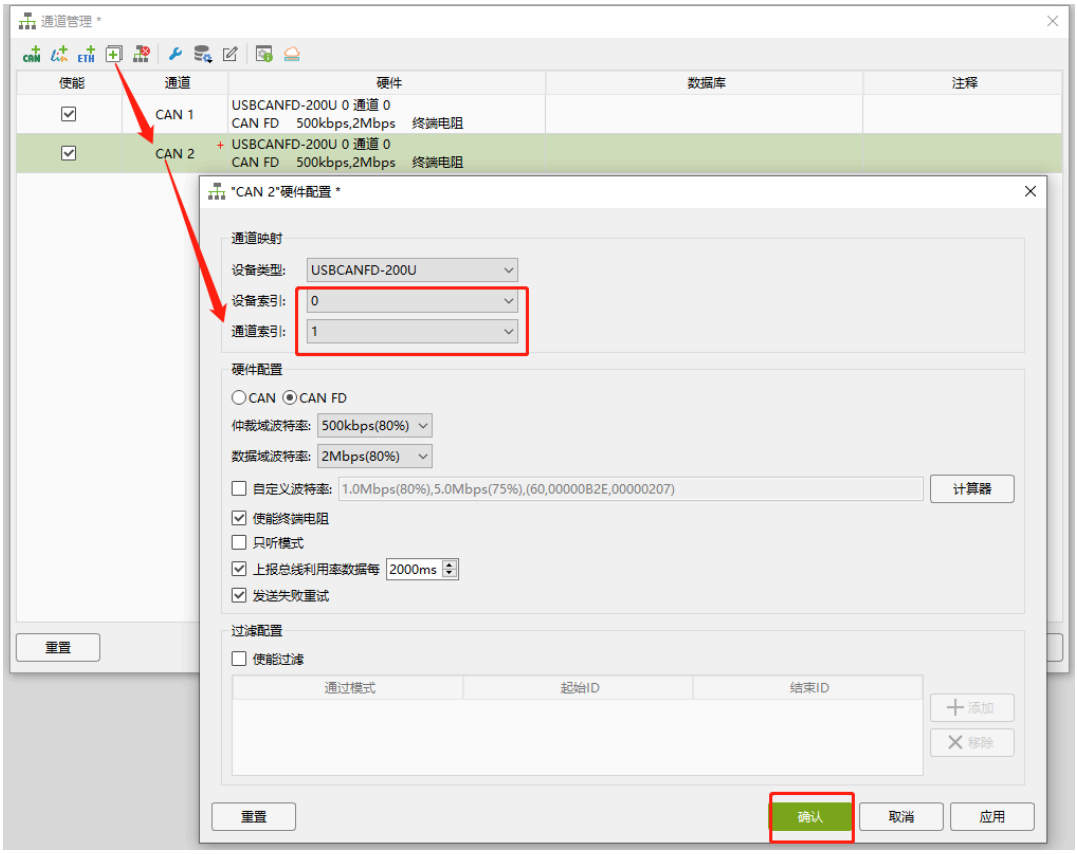

【通道】窗口配置完毕，点击【确认】

3.新建报文发送窗口

点击【启动】，然后在【主页菜单】新建CAN1/CAN2报文发送窗口

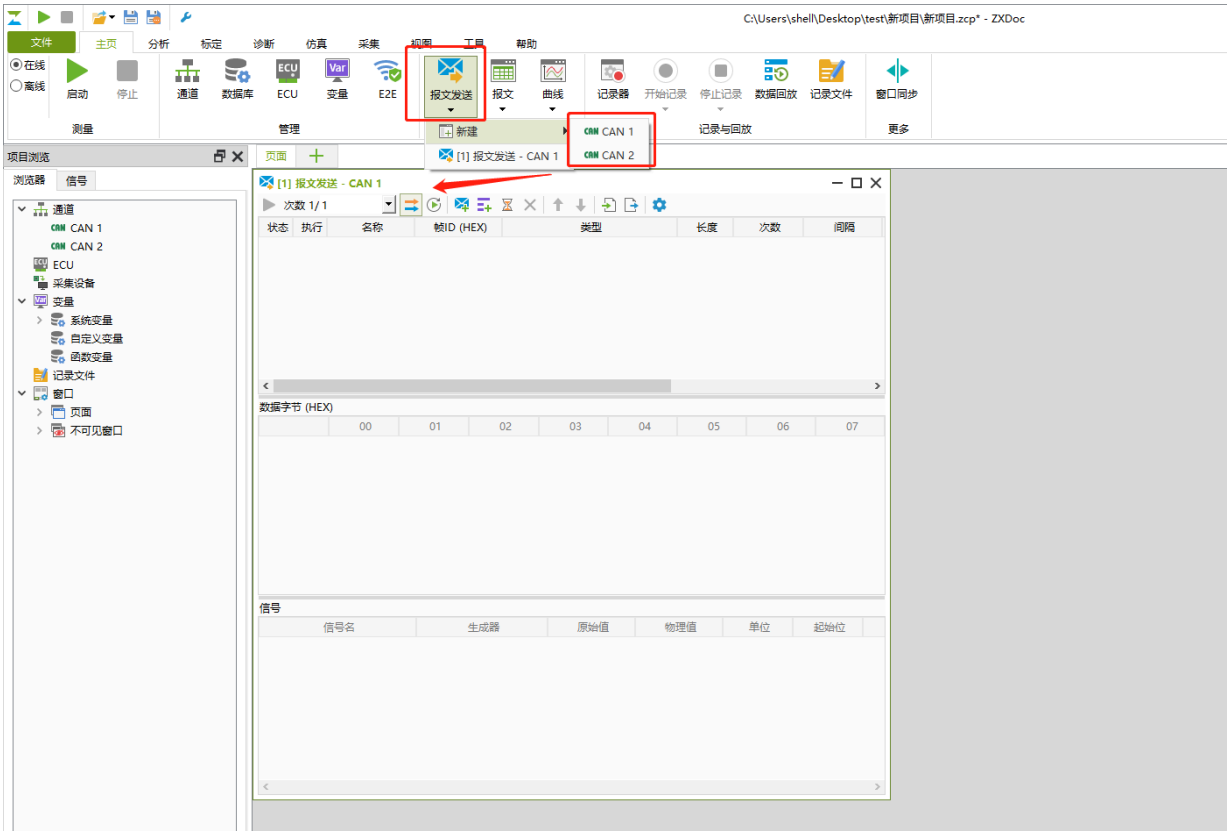

4.新建页面，创建报文显示窗口

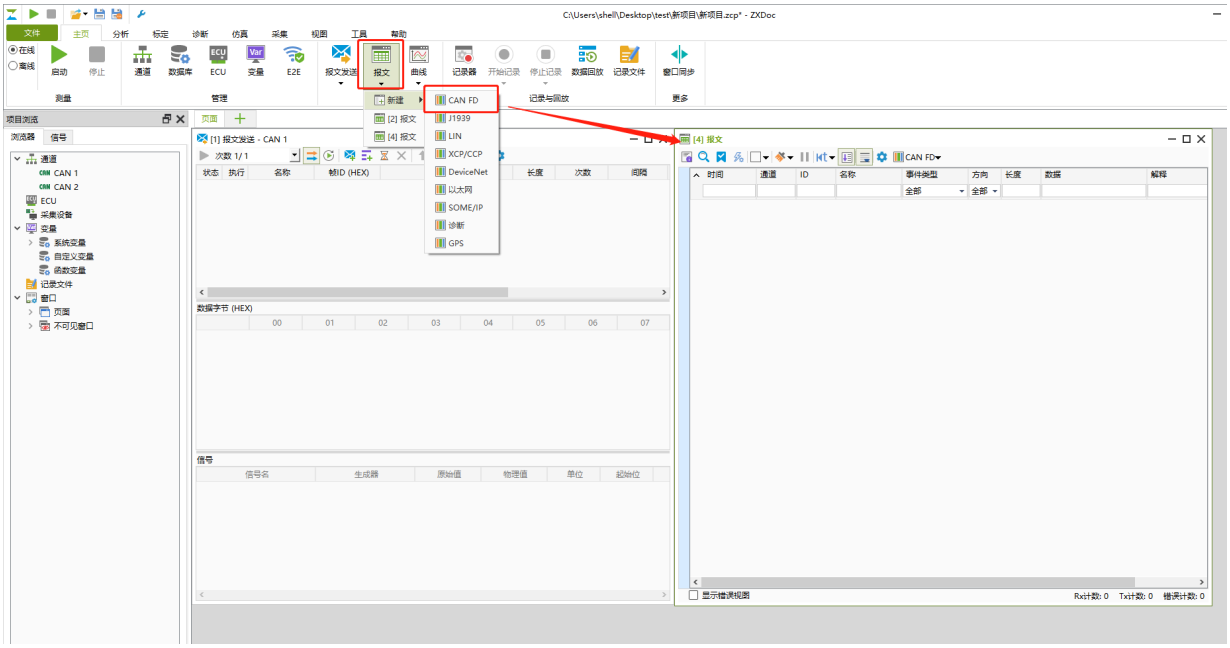

5.保存项目

此时最基本的CAN发送、显示窗口已创建完毕，可先对项目配置进行保存。

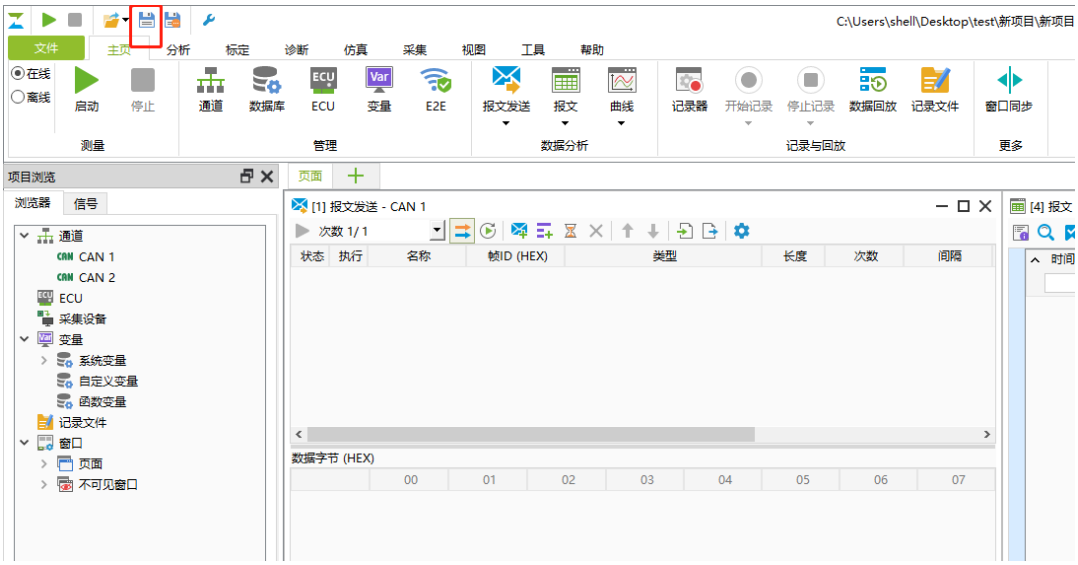

如何加载DBC

注：本文档演示USBCANFD-200U双通道对接测试，CAN0H接CAN1H，CAN0L接CAN1L

1.数据库添加DBC文件

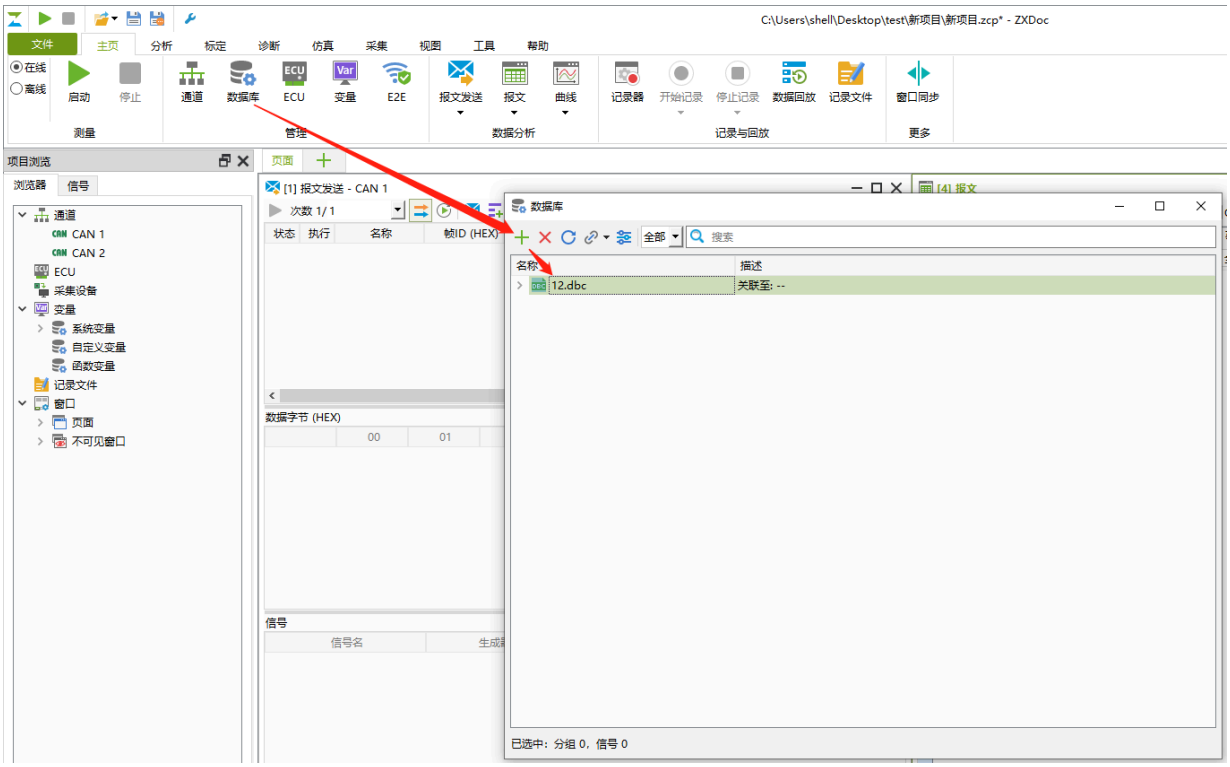

2.CAN通道添加DBC文件关联

右击dbc文件，添加CAN通道关联（勾选通道关联）

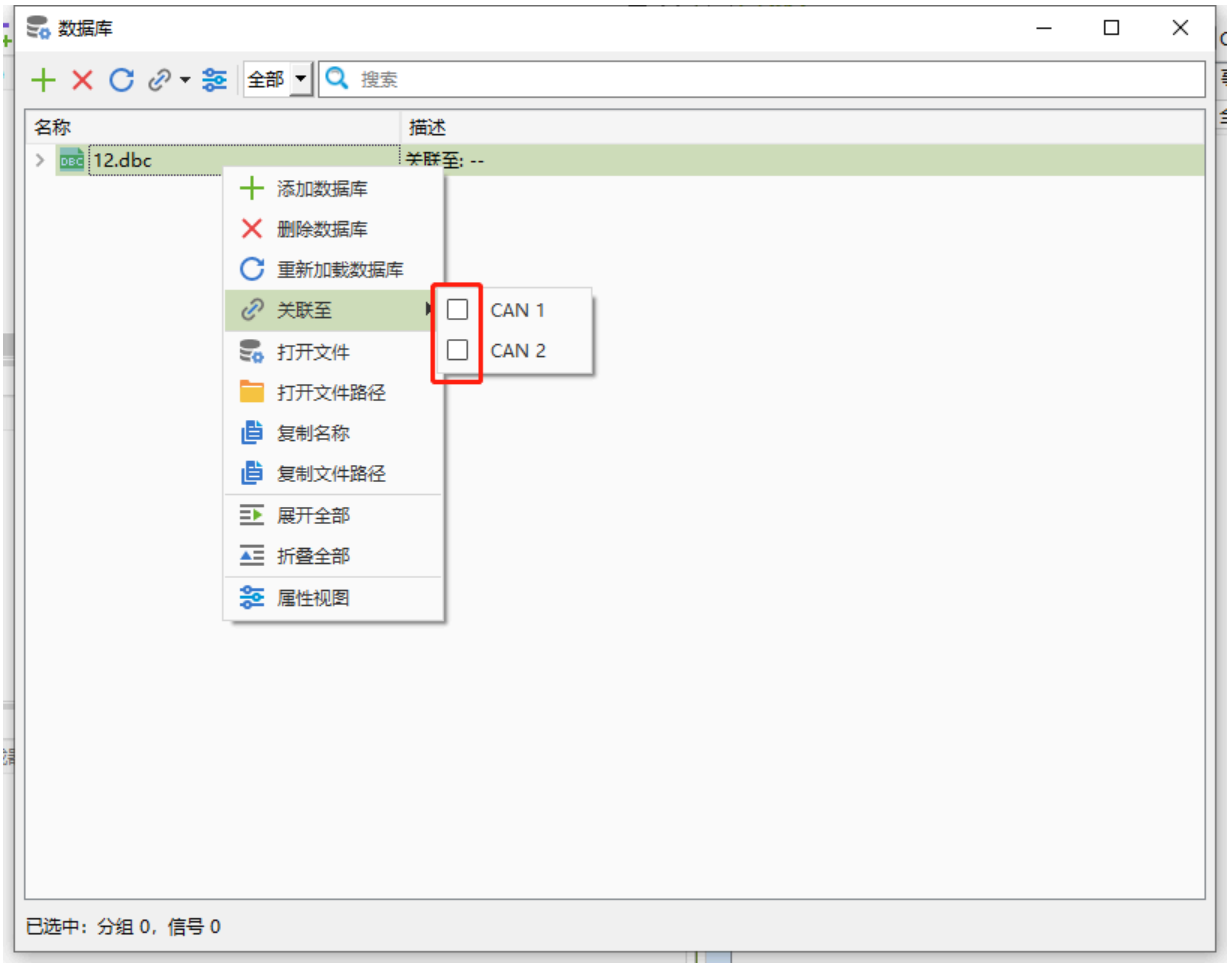

如何DBC发送与DBC解析

1.添加dbc发送报文

在对应通道的报文发送窗口中，选择【从数据库添加报文】，双击添加所需dbc报文

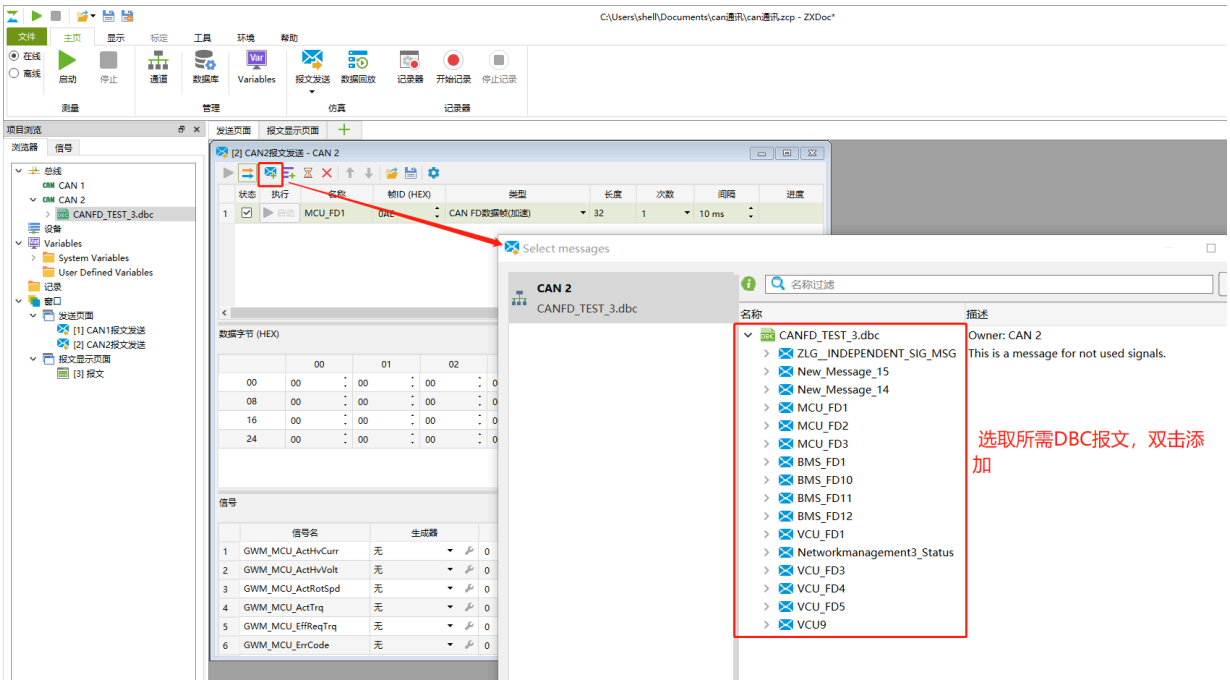

2.编辑信号

选中任意报文，下方会显示对应信号的编辑框，按实际需求编辑好内容

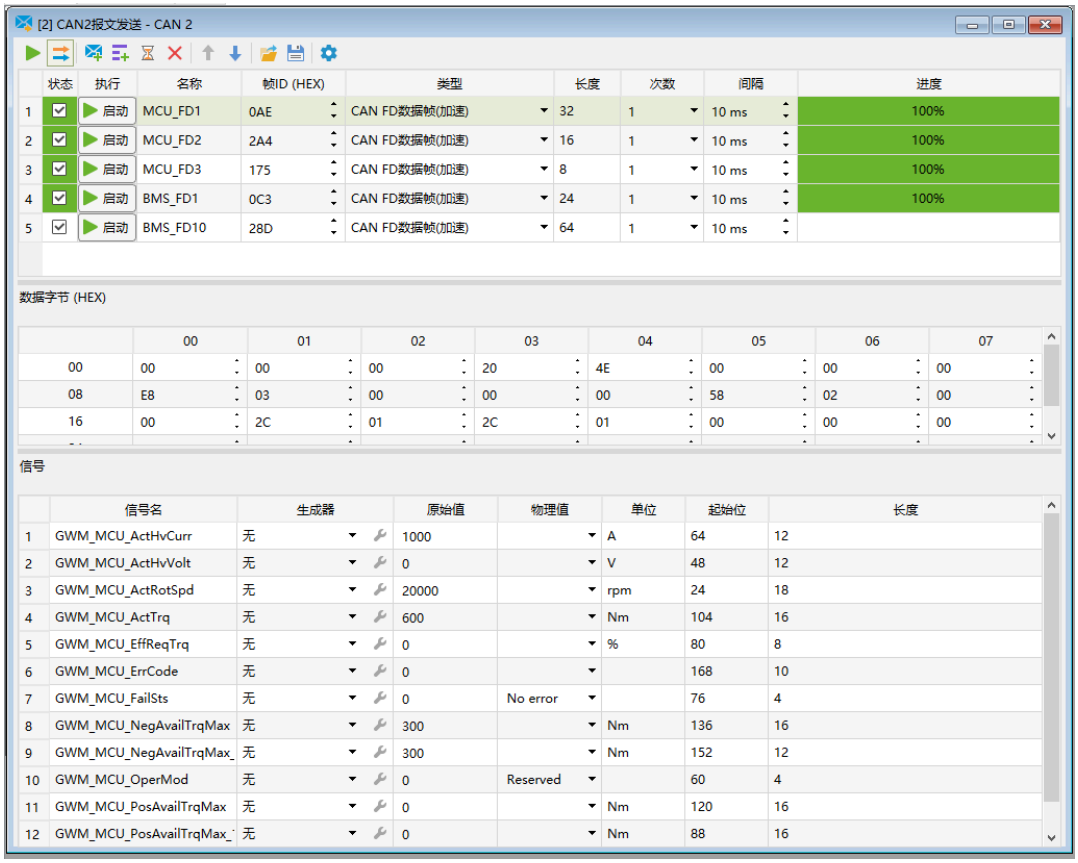

点击【启动】后，即可DBC发送。

3.查看DBC报文解析

切换至报文显示窗口，将报文显示模式切换成分组显示（按ID分组），即可实时查看最新的解析结果

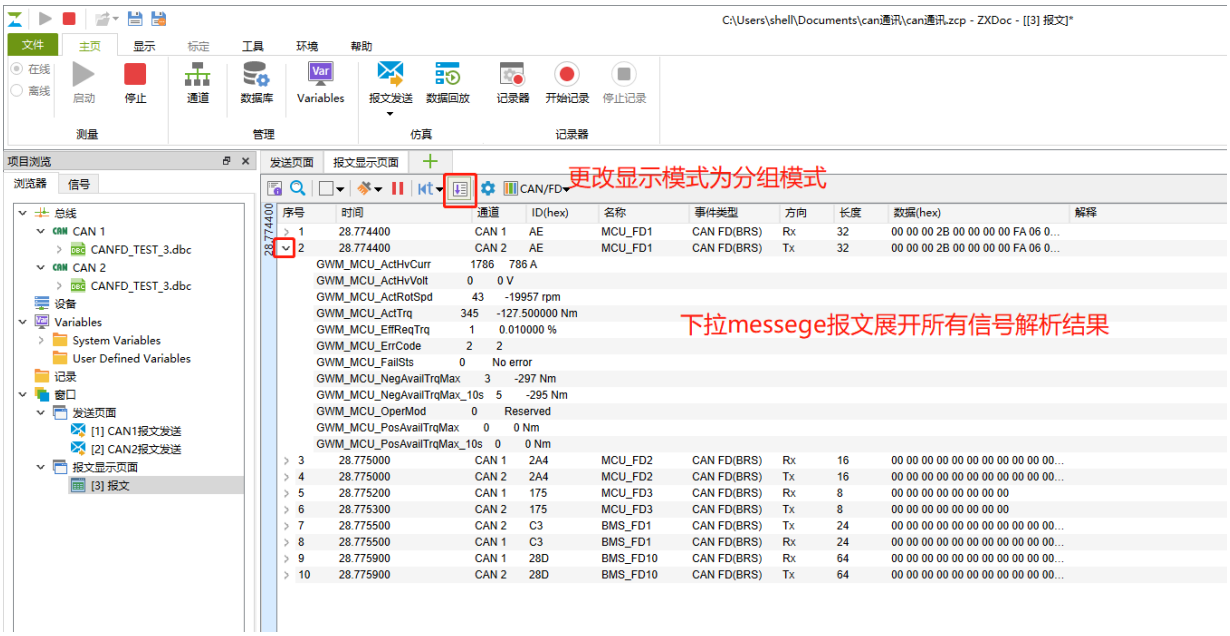

如何进行曲线分析

1.添加曲线分析窗口，在信号解析视图添加需要解析的信号量

在【显示】栏，点击【曲线】新建，点击“+”号后，选中需要解析的消息，点击应用即可一次性添加相应的所有信号。（注：也可以展开消息，单独添加某一条信号）

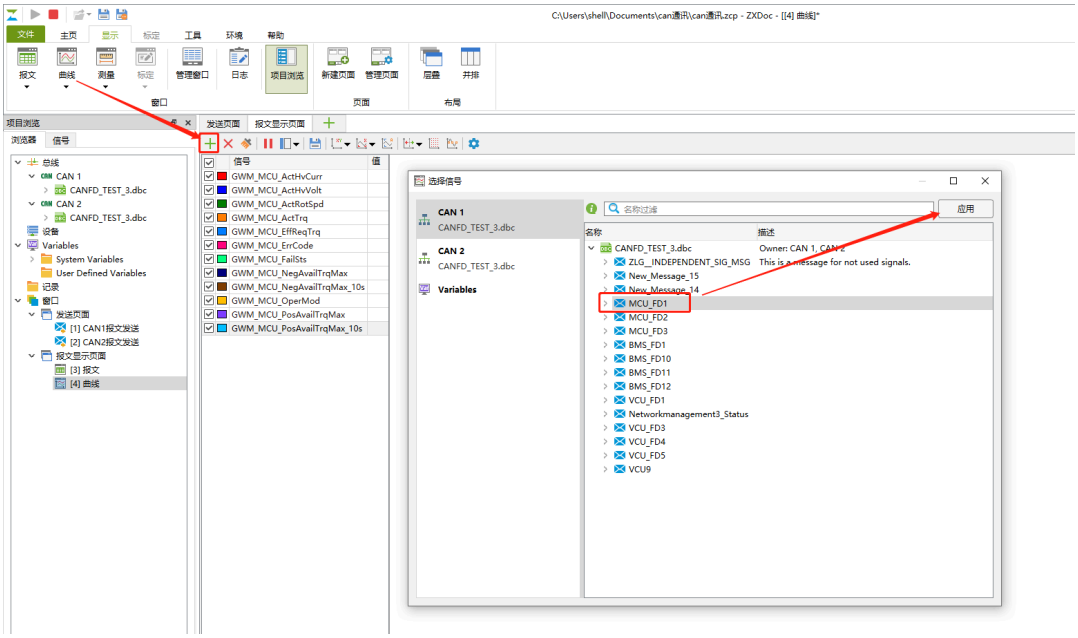
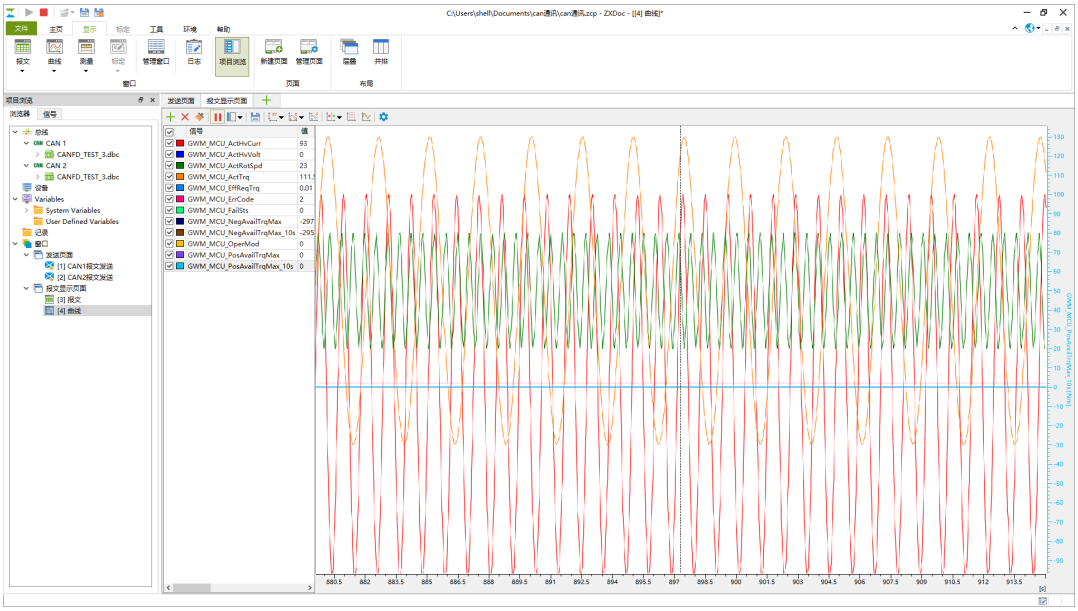
添加完毕后，总线上收到相应的报文，则立即解析生成曲线。如下图：