forma6

6 immeubles de bureaux
Saint-Herblain

Dossier de presse - Septembre 2017

SITUATION
Rue Jacques Brel
Îlot 1
ZAC Armor
Saint-Herblain (44)

PROGRAMME
«Metronomy Park»
Réalisation d'un ensemble de 6 immeubles de bureaux
MISSION
BASE

MAÎTRISE D'OUVRAGE
Tolefi

MAÎTRISE D'ŒUVRE
Architecte mandataire : forma6
BET Structure : Betap
BET Fluides : Albdo
Economiste : forma6
Paysagiste : Zéphyr
VRD : Pragma

CALENDRIER
Concours 2014 - Livraison 2017 (Plot 1)

COÛT TRAVAUX
Plot 1 : 3 455 000 € HT
Extérieurs et VRD : 520 900 € HT

SURFACE PLANCHER
2 600 m² (Plot 1)
Total de l'opération : 13 800 m²

Un parc urbain habité

Tolefi

L'aménagement de l'îlot 1 s'inscrit dans une démarche urbaine globale, celle de la ZAC Armor.

Notre intervention prolonge les principes d'un quartier nouveau auquel l'omniprésence du végétal donne un caractère remarquable. Il conforte le lien avec ce patrimoine naturel – parc de la Chézine, réseau des voies de structures vertes du quartier, – et offre de nouveaux atouts : s'ouvrir sur le quartier dans un objectif de communication, s'inscrire dans une démarche paysagère afin de construire des bâtiments pérennes, confortables et faciles à vivre, et enfin assurer un fonctionnement efficient et adaptable à chaque structure.

Génétique reproductible

Le projet se compose de 5 bâtiments de même forme «chromosomique» et d'un bâtiment signal, tous implantés dans un parc urbain.

Chaque bâtiment articule quatre volumes qui par leur assemblage génèrent des espaces interstitiels : un hall traversant et transparent ainsi que deux « patios » faisant entrer le végétal au cœur des bâtiments.

Les volumes R+2 sont identiques et s'implantent en respect des marges de recul. Ce principe permet une meilleure modularité des plateaux.

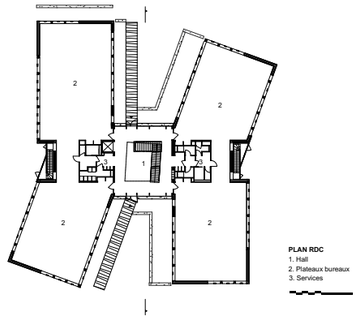

Matérialité

La matérialité joue sur les contrastes alliant la rusticité de la brique moulée main à la finesse du bois qui fait écho à l'environnement extérieur, la massivité de la maçonnerie à la légèreté du moucharabieh, la confidentialité des plateaux à la transparence du hall.
Les étages des façades sont en briques à joints vifs dans des camaïeux de gris, en écho aux façades de la ZAC, alors que le rez-de-chaussée est largement vitré générant des transparences du socle tout en laissant percevoir l'intériorité du bâtiment.

Les loggias s'ouvrent grâce à un effet de moucharabieh permettant de maintenir l'unité du plot tout en filtrant la lumière et les vues.

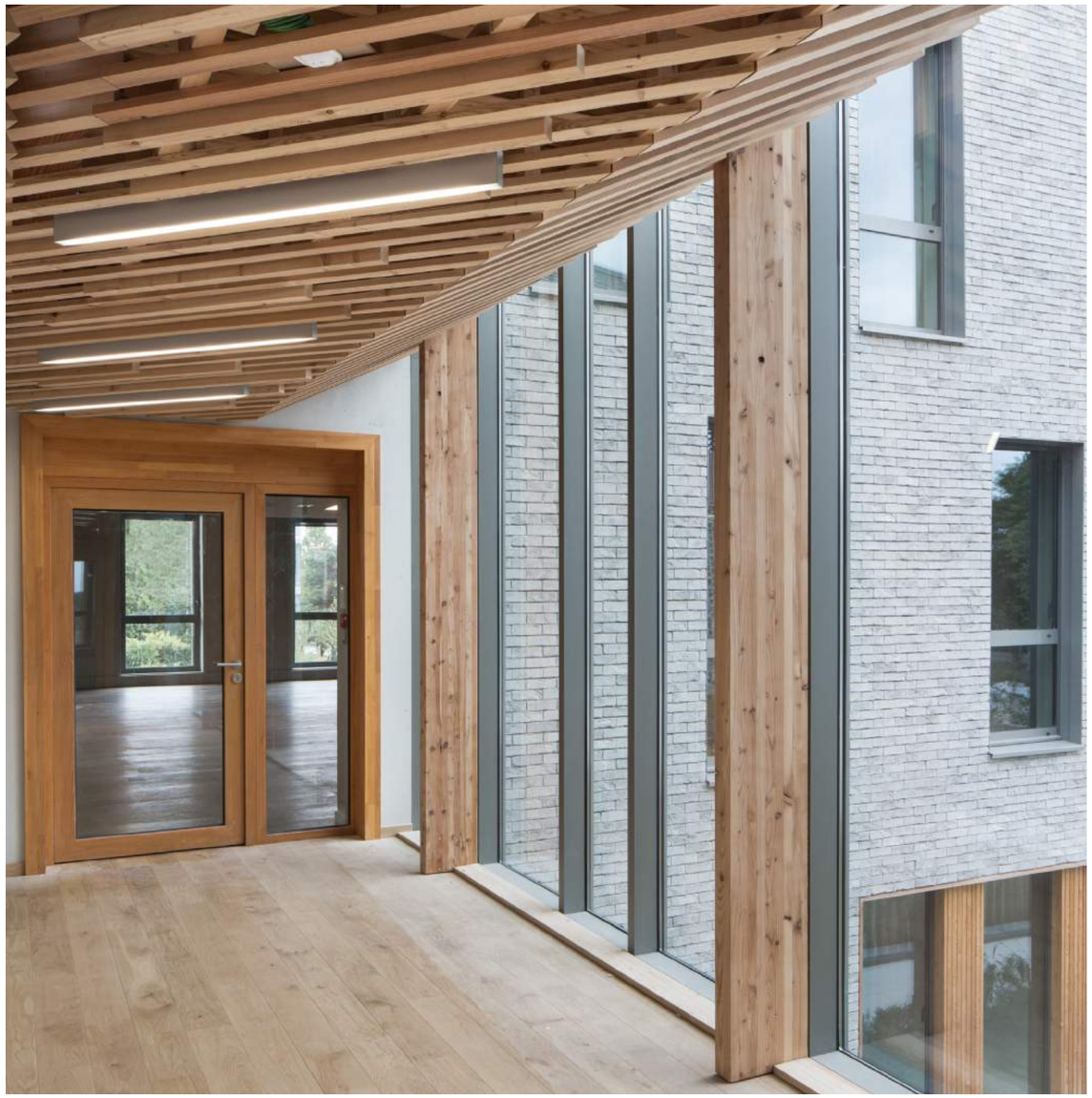

Densité

Afin de pouvoir parler véritablement de parc urbain, notre premier travail a consisté à atténuer l'impact des bâtiments et des parkings aériens pour laisser la part belle au paysage. Le projet optimise l'emprise bâtie en densifiant les bâtiments en R+2 en 5 unités identiques. Une sixième, singulière, fait office de pavillon d'entrée du parc et de symbole/repère urbain. Elle est ici proposée en R+3 pour accentuer sa verticalité.

Le projet arrive à un équilibre entre pleins et vides, densité bâtie et espaces libres. De la même façon, pour minimiser l'emprise des stationnements aériens et leur impact visuel, plus des 50% imposés sont en sous-sol. Des merlons arborés viennent masquer le reste des places de stationnement. Le choix des stationnements périphériques à l'îlot permet de laisser le cœur d'îlot aux piétons et d'affirmer l'identité du parc.

Centralité

Le parcours piéton initié depuis la place d'entrée dans l'îlot se prolonge par une placette au pied du pavillon d'entrée, lui servant de terrasse. C'est un espace de convivialité extérieur d'où partent les cheminements piétons allant rejoindre les entrées principales de chaque entité.

Le projet dans sa globalité comporte des espaces de convivialité satelittes qui viennent appuyer l'entrée d'îlot.

Trame

Le bâti s'appuie sur une trame végétale rurale perdue puis recréée pour les besoins du projet et du phasage. Les arbres sont plantés en bosquet et/ou en alignement selon les lignes fictives de la trame « bocagère » et autour des îlots de parking.

Le vaste espace central est engazonné et intègre des mouvements de terre permettant de gérer les déblais/remblais et habillant les rampes d'accès aux parkings souterrains. Les lignes des talus périphériques ont inspiré les brisures des volumes et des talus plantés. Les patios au cœur du bâti s'agrémentent d'essences horticoles et colorées.

Unicité

« TOLEFI nous a donné carte blanche pour réaliser 14 000m2 de bureaux. Nous y avons répondu par la série, répétant un modèle génétiquement identique, évoquant le chromosome, la division cellulaire et donc la vie. L'utilisation de briques s'est imposée comme carte génétique de chaque bâtiment. Pour des besoins d'appropriation, le noyau central, le hall et son escalier, porteront les marques d'identification de chacun d'eux». raconte Catherine Malleret, architecte-associée de forma[6].

L'unicité de chaque bâtiment se manifeste par une intervention spécifique dans chaque hall, espace de jonction entre les deux ailes du projet. Elle est confiée à l'équipe de Métalobil. Pour le premier escalier de la lignée, le vocabulaire du bois utilisé en extérieur a été repris et interprété à la manière de Kengo Kuma.

forma6

forma6
17 rue la Noue Bras de Fer
BP 4013
44201 Nantes Cedex 2

Téléphone : 02 40 29 47 25

Crédit photographique : Emilie Gravoueille

Pour toute information, merci de prendre contact avec :
vallve.julia@forma6.net