RAUM architectes

Espace culturel des Pierres Blanches

Saint Jean de Boiseau (44)

RAUM est un atelier d'architecture fondé en 2009 où se développe un travail de recherche et d'expérimentation sur les formes d'habiter le monde contemporain.
La méthode de travail qui y est développée trouve son origine dans les singularités de chaque lieu et de chaque programme : partir du particulier pour *« monter en généralité* », en d'autres termes situer l'architecture comme outil relationnel entre la matière et l'environnement.

Si les enjeux de l'architecture contemporaine se situent bien dans cette double considération du particulier et du collectif, l'hypothèse développée par l'atelier RAUM n'est ni passéiste ni mimétique : c'est par la construction de situations singulières que l'architecture peut offrir un désir suffisamment puissant pour transformer le réel.

Construire est le média de l'atelier RAUM, où se développe une pensée du ***bien construire*** comme la condition à la fabrication du ***bien commun***.
Cet enjeu de société, qui positionne l'architecture au centre de la question collective, doit se nourrir parallèlement d'une approche expérimentale et exploratoire du projet, des formes et dispositifs de mise en oeuvre de la matière.
Aussi, et au delà d'une pratique «traditionnelle» de l'architecture, l'atelier **RAUM** est un lieu où se fabriquent des prototypes, des sérigraphies, qui accueille des résidences, des expositions et des concerts, un lieu en construction perpétuelle où la matière est mise à l'épreuve du monde.

Espace culturel des Pierres Blanches

Programme : salle festive polyvalente, avec gradins mobiles et scène, pôle musique et associatif comprenant 3 salles de répétition et loges, local traiteur et réserves techniques scéniques.

Maîtrise d'ouvrage :
Ville de Saint-Jean-de-Boiseau

localisation : Saint Jean de Boiseau (44)
budget : 3,25 M.€ HT
surface : 1 224 m² SP (5 230 m² espaces extérieurs)
calendrier : lauréat concours octobre 2016, livraison septembre 2019

Équipe :
RAUM (architecte mandataire), serba (structure), Isocrate (fluides), cmb44 (économie), serdb (acoustique), Laurence Leroy (scénographie), d'ici là (paysage)

Entreprises :
Demcoh (démolition, désamiantage), Pigeon TP (terrassement, VRD, aménagements extérieurs), Angevin Donada (gros oeuvre), Byn (façades brique), Caillaud bois (charpente bois), Le Lorec (couverture zinc), Loiseau (menuiseries extérieures), Juignet (métallerie, serrurerie), MGP (cloisons, isolation, plafonds), Agasse (menuiseries intérieures bois), Rossi (revêtement de sols, mural), Jad'O Parquet (parquets), Volume et couleurs (peinture), 2.44 3D Maussion (serrurerie, machinerie et tentures scéniques), Samia Devianne (tribune télescopique), Adeclim (plomberie, chauffage, ventilation), AM3I+ (électricité, courants faibles)

Espace culturel des Pierres Blanches

Une intégration paysagère douce qui accompagne le développement de la commune.

Ni au centre de la commune, ni véritablement en périphérie au regard de l'extension urbaine en cours au nord de la rue des pierres blanches, la situation du projet d'espace festif et culturel offre l'opportunité de conforter le développement de la ville par l'affirmation du caractère public des aménagements et des équipements.

L'insertion du projet dans le site répond donc aux enjeux suivants :

- conforter la continuité paysagère Nord / Sud
- Permettre par l'implantation du projet et ses relations aux espaces extérieurs la protection acoustique du voisinage
- offrir l'identité d'un nouveau pôle associatif et culturel en favorisant le développement futur du pôle sportif.
- Profiter des opportunités paysagères : espace planté de qualité au Sud de la parcelle.

Conforter la continuité paysagère Nord / Sud.

Le développement Est de Saint-Jean-de-Boiseau s'effectue de manière linéaire le long de la D58, avec le développement d'un parcelaire en bandes perpendiculaires composées majoritairement d'un tissu diffus relativement homogène.
Le développement de l'habitat au Nord de la rue des Pierres Blanches et la continuité d'un cheminement doux Nord / Sud, par le chemin de la résistance, offre l'opportunité de poursuivre ce cheminement ainsi que le corridor végétal qu'il parcourt.

Mettre à distance les zones bruyantes des riverains.

Au delà de la qualité d'accès (vélos et piétons) pour les riverains, l'affirmation claire de cette continuité paysagère permet, à l'instar des haies bocagères, d'offrir une véritable limite entre la polarité d'équipements publics et les habitations proches.

Le principe général d'implantation s'intègre donc non seulement au site dans un raisonnement à l'échelle de la commune mais propose aussi les grands principes permettant de mettre à distance les zones bruyantes des riverains.

Une nouvelle polarité publique.

L'implantation du projet à proximité de l'espace boisé permet d'offrir une grande qualité d'usage aux espaces extérieurs de la salle. Le traitement de l'interface entre la rue des pierres blanches et l'équipement est pensé dans la continuité des parcellaires existants de manière perpendiculaire à la rue afin de ne pas mettre à distance le projet par un nombre trop important de plans successifs : 4 bandes d'aménagement relient ainsi clairement le projet à la rue en offrant des usages distincts :

- à l'Ouest le long du chemin : espace vert planté généreusement dans la continuité de l'espace boisé
- face à l'entrée principale : parvis étiré jusque la rue permettant l'accès des piétons / vélos sans circulation dangereuse dans le parking
- à l'Est à proximité des terrains de sport, zone réservée au stationnement.

La situation du projet dans sa parcelle et les aménagements extérieurs visent à accompagner l'ensemble des usages en leur offrant la qualité d'un nouvel espace public et en permettant l'évolution future du pôle sportif et de la partie Est de Saint-Jean-de-Boiseau.

La contemporanéité d'une écriture architecturale sobre et événementielle.

Au delà de la nouvelle offre publique offerte par la nouvelle salle, sa forme et sa volumétrie doivent offrir une insertion douce dans son environnement tout en proposant une identité au caractère événementiel affirmé.
L'usage de matériaux bruts et durables (terre cuite, béton, bois) permet de réduire au maximum les coûts d'entretien et de maintenance mais s'intègrent surtout comme outil de proposition d'une architecture contemporaine sobre et intemporelle.

La qualité de ces matériaux est au centre des ambiances proposées, tant à l'intérieur qu'à l'extérieur et participe pleinement à singulariser le projet et son « atmosphère » : la sobriété des matières nobles utilisées confère aux espaces le caractère solennel que nécessite certains des usages et permet de mettre en avant la qualité des dispositifs spatiaux.
Ainsi les espaces de réception majeurs (salle, hall d'accueil, salle de réunion, salle de musique) profitent de hauteurs sous plafond très importantes ainsi que de cadrages particuliers sur le paysage, en offrant la lecture de grandes porosités et d'espaces extérieurs aux qualité d'usage différenciées.

Ces deux dispositifs, jeux de volumes et de matières, participent pleinement à la proposition d'une hétérogénéité volumétrique cohérente, qui offre dans un volume très compact une lecture géographique des fonctions et des usages.

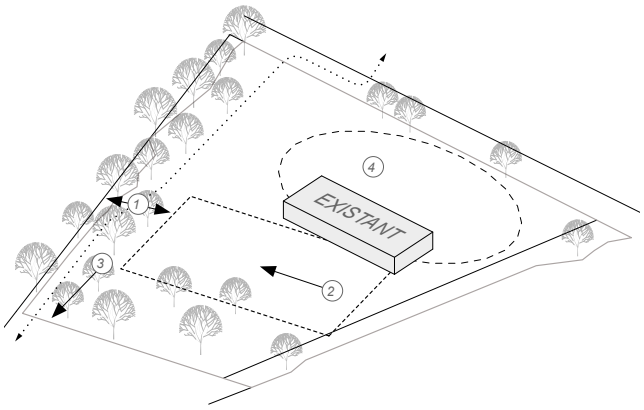

Un aménagement intégré aux continuités paysagères

1. Continuité paysagère du «Chemin de la résistance»
2. Accès technique intégré au bâtiment à l'Est :
- maîtrise de l'impact sur la façade
- orientation vers les futurs espaces d'activités sportives
3. Valorisation et proximité des qualités paysagères de la parcelle
4. Parking planté commun à la salle des fêtes et au futur pôle sportif

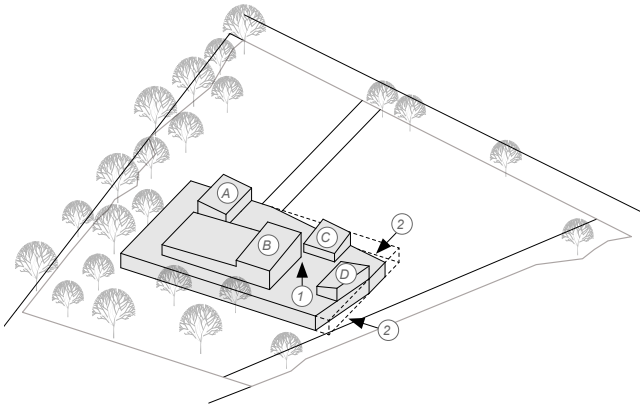

Une architecture contemporaine en cohérence avec l'échelle du contexte

1. Optimiser les volumes construits :
des émergences fonctionnelles en lien avec l'échelle du voisinage :
A. Hall d'accueil
B. Grande salle d'activités et cage de scène
C. Salle de musique : théâtre
D. Locaux technique / CTA

2. Alignement du bâti au contexte :
s'inscrire en continuité du parcellaire existant

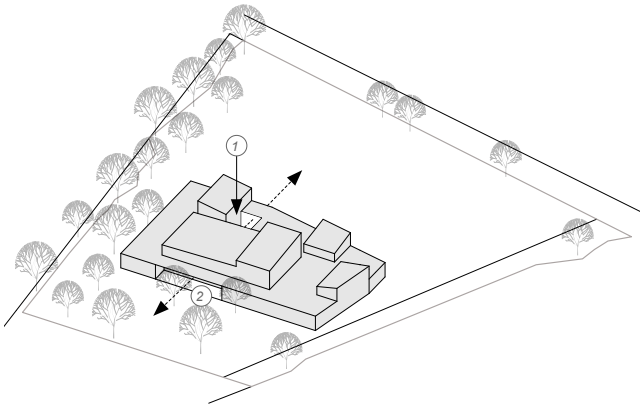

Offrir un séquençage particulier entre intérieur et extérieur

1. Patio d'entrée :
- interface transparente entre l'entrée, le hall d'accueil, la salle festive et la salle de réunion
- espace extérieur protégé pour le couchage des enfants dans la salle de réunion en configuration mariage
- espace extérieur «contenu» acoustiquement pour un usage de réception dans le hall ou de «fumoir» lors de concerts

2. Ouverture de la salle sur le paysage :
- large ouverture protégée et traitée en creux
- protection estivale de l'exposition sud
- espace protégé : véritable continuité intérieur / extérieur
- orientation vers les espaces plantés :
protection acoustique des riverains.

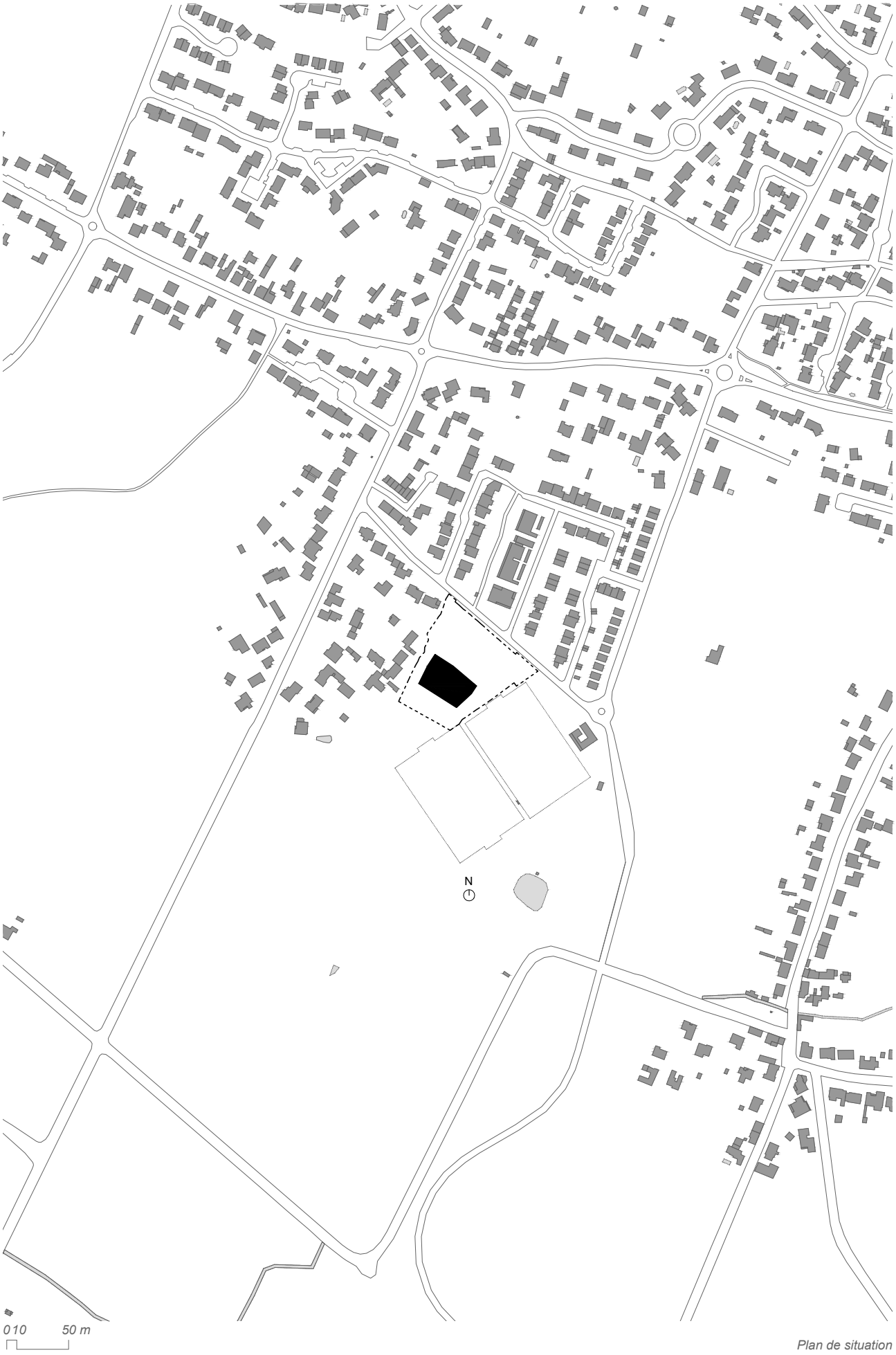

Plan de situation

Ni au coeur du centre bourg, ni à l'extérieur de la ville de Saint Jean de Boiseau au regard de l'extension urbaine qui s'y opère, le projet prend place dans un environnement en forte mutation de la métropole de Nantes. Formellement, l'architecture prend ici le parti d'associer deux mouvements contradictoires : la nécessité d'affirmer l'unité du projet municipal tout en intégrant l'échelle pavillonnaire dans lequel le projet s'inscrit.

Depuis le parvis d’entrée créé dans la continuité du chemin piéton existant, la perception des usages se fait par plans successifs : hall et patio/ grande salle/ paysage boisé au Sud.

L’implantation hybride du projet dans ce site en périphérie de la périphérie se matérialise par un objet compact et cohérent dont la fragmentation permet d’offrir une micro-urbanité laissant apparaître l’identité de chaque fonction.

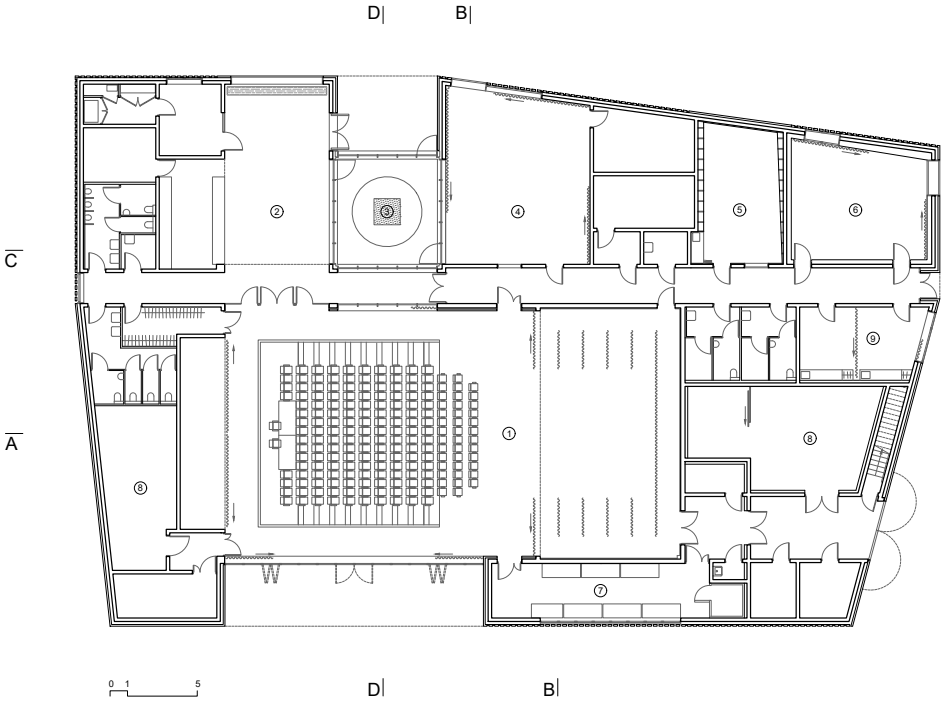

RDC

1 - Salle d'activités et espace scénique
2 - Hall et bar
3 - Patio
4 - Studio danse
5 - Studio théâtre
6 - Studio musique amplifiée
7 - Local traiteur
8 - Locaux de stockage
9 - Loges

L'hétérogénéité offerte par la distinction volumétrique des principales fonctions (studios de répétition, grande salle d'activités, hall) est compensée par la simplicité du langage architectural utilisé et la cohérence des matières mises en œuvre.

Les espaces de réception majeurs (hall d'accueil, salle d'activités, salle de réunion, salle de musique) profitent de hauteurs sous plafond très importantes ainsi que de cadrages particuliers sur le paysage, en offrant la lecture de grandes porosités et d'espaces extérieurs aux qualités d'usage différenciées.

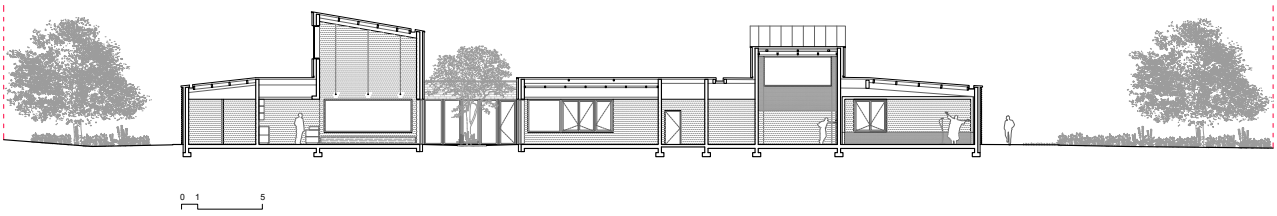

Coupe CC

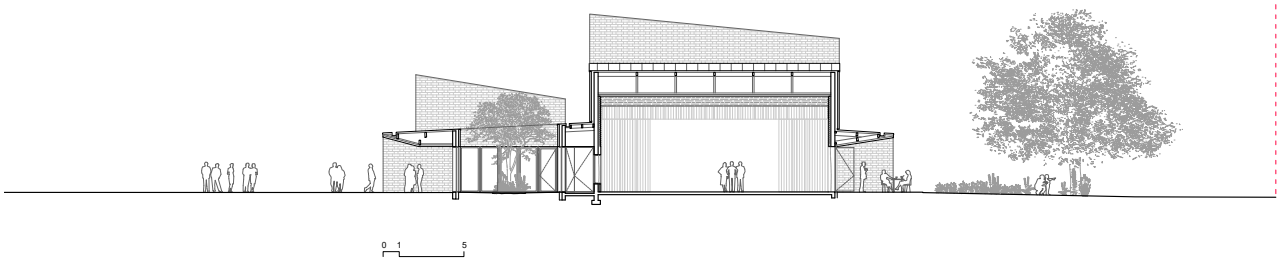

Coupe DD

Chêne, brique de terre cuite, béton brut, zinc, l'ensemble des matières utilisées permet d'offrir une architecture pérenne qui offre aux espaces la qualité induite par le caractère public de l'équipement.

La qualité des matériaux est au centre des ambiances proposées, tant à l'intérieur qu'à l'extérieur et participe pleinement à singulariser le projet et son « atmosphère » : la sobriété des matières nobles utilisées confère aux espaces le caractère solennel que nécessite certains des usages et permet de mettre en avant la qualité des dispositifs spatiaux.

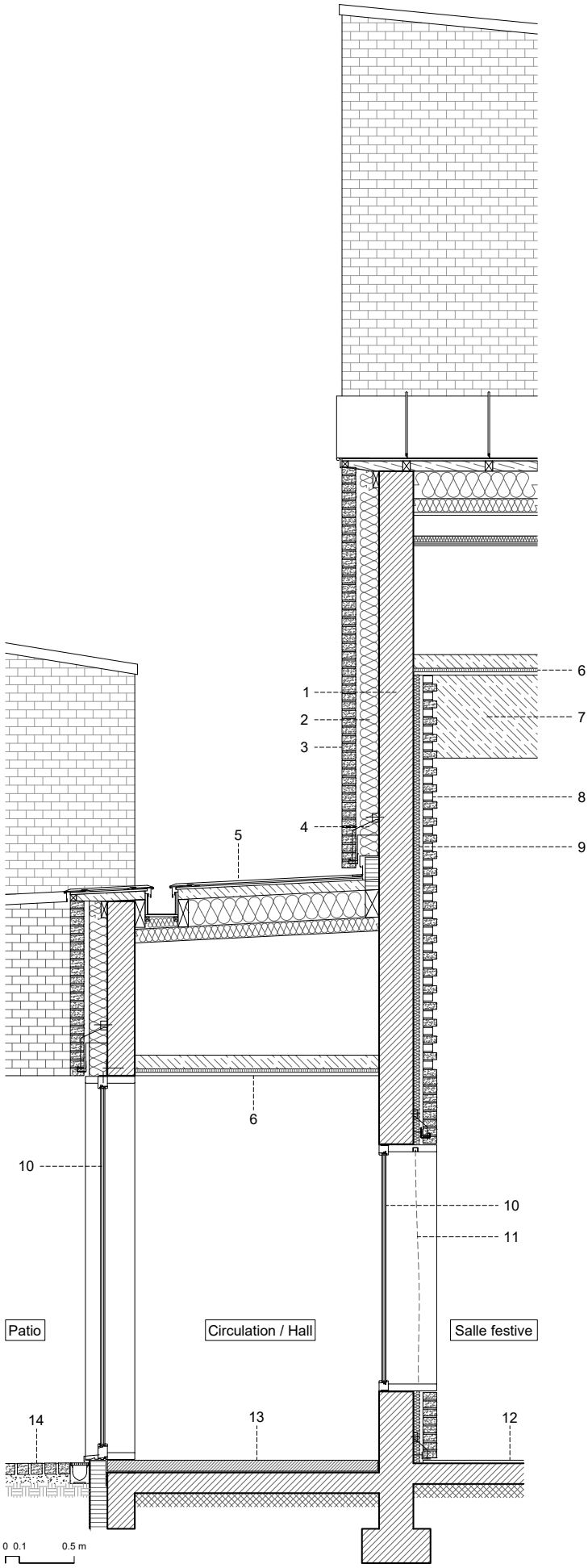

Coupe verticale sur circulation / hall :

1. voile BA
2. isolant thermique laine minérale ép.140mm
3. brique de terre cuite, appareillage flamand
4. console support acier inox
5. couverture zinc à joint debout sur charpente bois
6. faux-plafond acoustique fibres de bois fixé sur ossature bois
7. poutre chêne massif
8. brique de terre cuite, appareillage flamand à faux claire-voie, joints verticaux non garnis
9. isolant acoustique + feutre
10. châssis vitré fixe, menuiserie chêne
11. rideau velours acoustique
12. parquet chêne massif collé sur dalle béton
13. chape béton quartzé
14. pavé de terre cuite 10x10 cm

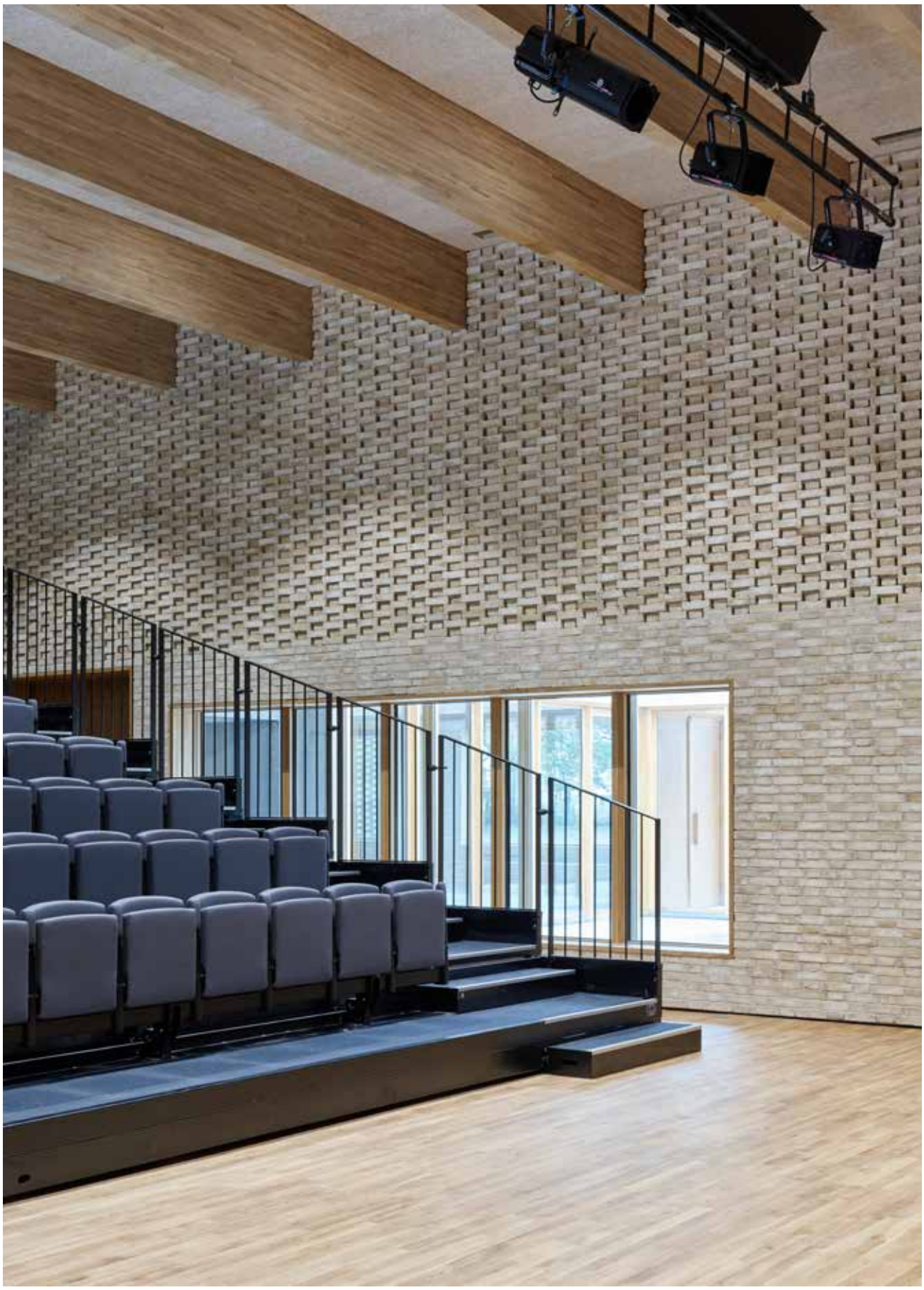

La matière est abordée de manière « totale » : la brique est mise en œuvre en double-mur, en moucharabieh et «faux-moucharabieh», et se retourne à l'intérieur de la salle de spectacle permettant ainsi de traiter l'acoustique des parois.

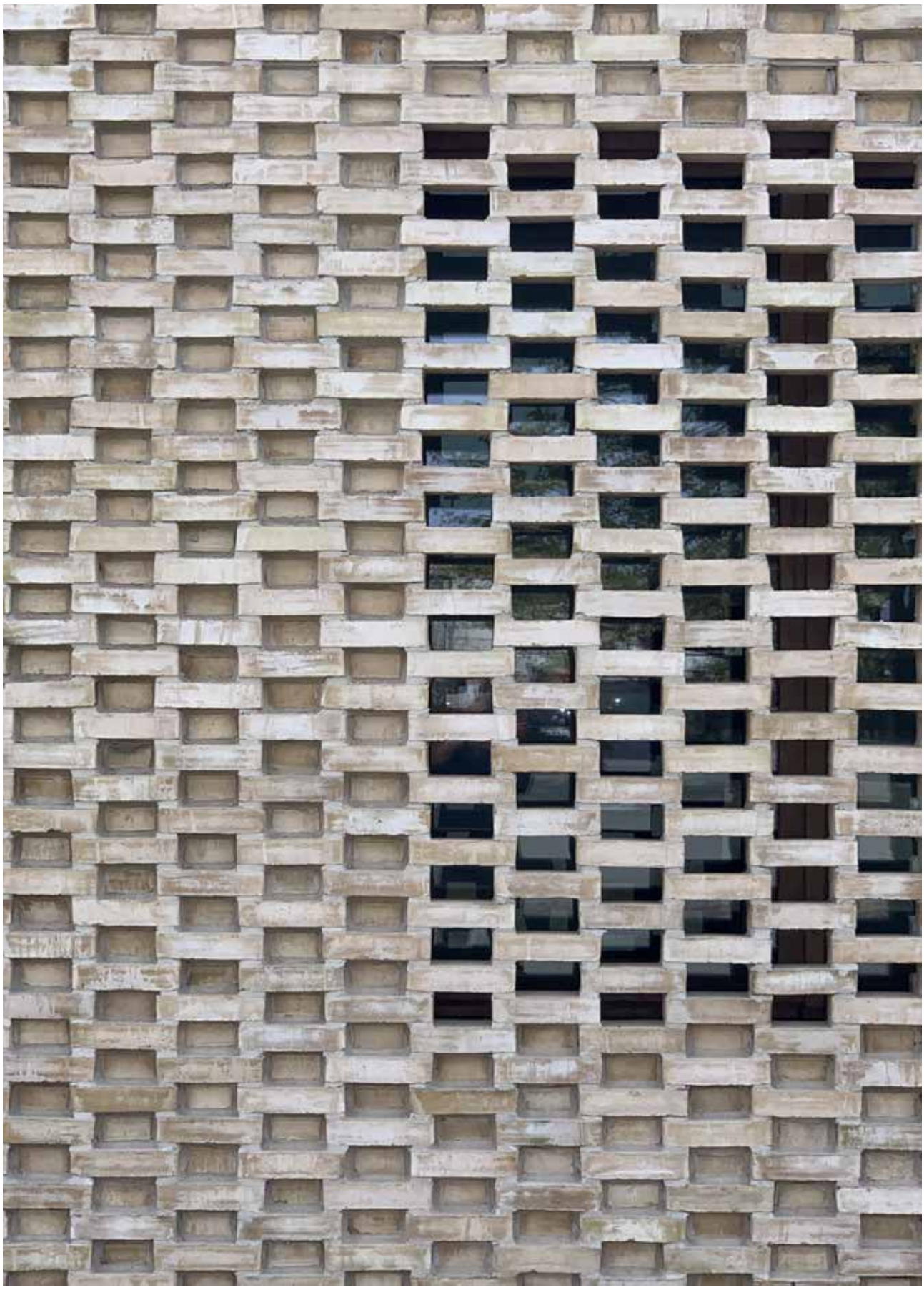

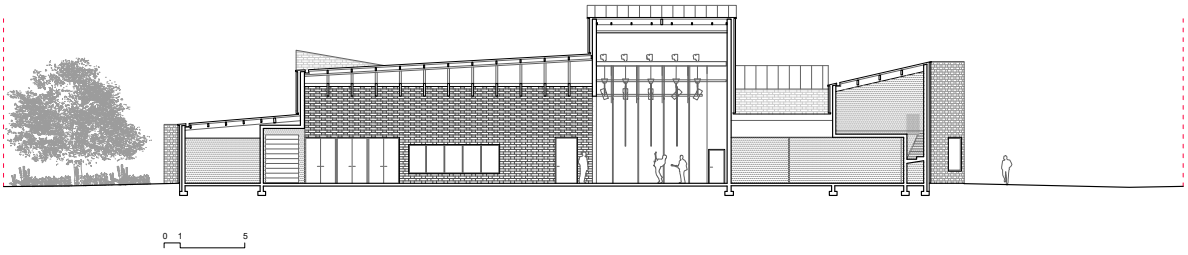

Coupe AA

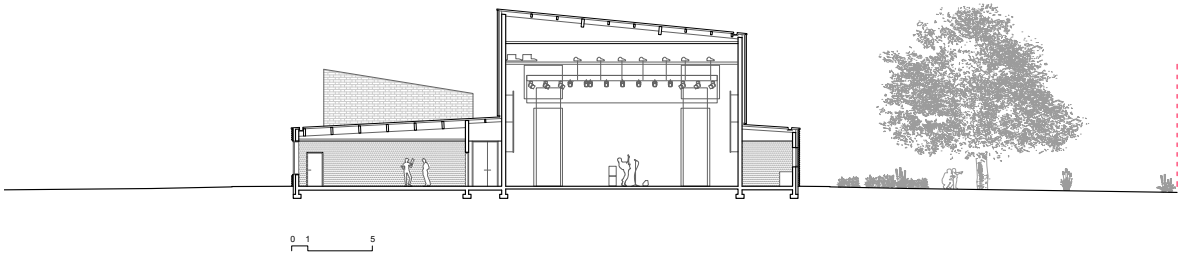

Coupe BB

Si le terme de « salle polyvalente » ne semble pas approprié par le caractère générique et l'image appauvrie qu'il véhicule, l'usage de matériaux bruts et durables ainsi que leur qualité de mise en oeuvre s'intègrent ici comme outil de proposition d'une architecture contemporaine sobre et intemporelle.

Les salles de répétition (théâtre et musique) bénéficient d’un traitement particulier du type «boite dans la boîte» tout en offrant des cadrages différenciés sur l’extérieur.

Gradins repliés, la salle de spectacle redevient espace festif et s’ouvre sur une terrasse protégée au sud grâce à sa grande façade vitrée en vantaux coulissants/pliants.

Banal dans la platitude de son paysage et son voisinage typique des territoires ruraux devenus banlieues métropolitaines, le site profite pour autant d'une véritable qualité paysagère conférée par une belle végétation ainsi qu'une proximité (chemins piétons/vélos) avec le centre bourg et la Loire.

L’insertion du projet profite des opportunités paysagères du site et son implantation répond à la fois aux enjeux de protection acoustique du voisinage ainsi qu’à la nécessité d’offrir une identité forte au nouveau pôle associatif et culturel.

Photographies :
Stephane Chalmeau - ©
chalmeau@me.com

RAUM
1 rue de Colmar, 44000, Nantes, France
T : +33 (0)2 85 37 06 31
www.raum.fr

Contact Presse :
benjaminbore@raum.fr
nayarasampaio@raum.fr

RAUM architectes

www.raum.fr