MUSÉE D'ARTS DE NANTES

OUVERTURE

DOSSIER DE PRESSE

22 juin 2017

Musée d'arts de Nantes - Nantes Métropole - 2017-05-073B1 - doubl**emixte** - Maurizio Cattelan, *Sans titre*, 1997 © Courtesy Maurizio Cattelan et Galerie Perrotin - Imprimé sur papier recyclé

Nantes Métropole

Contacts presse

Pour la presse nationale et internationale :

Claudine Colin Communication
Marika Bekier, attachée de presse
Tél. : 01 42 72 60 01
M. : marika@claudinecolin.com

Pour la presse locale et régionale :

Musée d'arts de Nantes
Audrey Busardo
Tél. : 02 51 17 45 40
M. : audrey.busardo@nantesmetropole.fr

Eugénie Bardet
Tél. : 02 51 17 45 76
M. : eugenie.bardet@nantesmetropole.fr

Nantes Métropole
Laurence Guimard
Tél. : 02 40 41 67 14
M. : laurence.guimard@nantesmetropole.fr

SOMMAIRE

Communiqué de synthèse p.4

Nantes, ville des énergies culturelles et créatives
par Johanna Rolland, présidente de Nantes Métropole et maire de Nantes p. 6

Entre le passé et le futur, quelle vision et quelles ambitions pour un grand musée de l'Ouest ?
par Sophie Lévy, directrice du Musée d'arts de Nantes p. 7

Un projet de restauration et d'extension ambitieux et contemporain
par Stanton Williams, cabinet d'architectes britannique p. 8

Découvrir et redécouvrir le musée p. 13

La richesse et les spécificités des collections nantaises p. 13
Art ancien p. 13
19e siècle p.14
Art moderne p. 15
Art contemporain p. 17
Les nouveautés dans les collections p. 19
Acquisitions majeures depuis 2011 p. 19
Une ambitieuse politique de restauration p. 20
Prêts et dépôts exceptionnels p. 21

Un week-end de réouverture exceptionnel p. 23

L'accueil des publics au cœur du projet p.29

Les services du musée p.31

Les partenaires de la réouverture p. 32

L'ambition culturelle nantaise p.35

Nantes, la métropole de tous les possibles p.38

Informations pratiques p. 42

Visuels pour la presse p. 43

COMMUNIQUÉ DE SYNTHÈSE

Le nouveau Musée d'arts de Nantes sera inauguré et rouvert au public le 23 juin 2017, à l'issue d'un chantier hors norme. Institution nantaise, le Musée d'arts de Nantes a fait l'objet d'une très profonde rénovation et d'une extension, confiée au cabinet d'architectes britannique Stanton Williams. Ces travaux ont permis d'augmenter les surfaces d'exposition de 30%, de répondre aux normes actuelles de conservation mais, plus encore, d'offrir une présentation plus large des très riches collections du musée allant de la peinture à la vidéo, en passant par la photographie ou l'installation, del'art ancien à l'art contemporain.

Musée d'arts de Nantes © Hufton+Crow

Musée d'arts de Nantes © Hufton+Crow

LES TRAVAUX DE RÉNOVATION EN QUELQUES FAITS ET CHIFFRES

- **88,5 M€** : le budget global de l'opération (travaux d'aménagements extérieurs, de rénovation, d'extension, restauration des œuvres)
- des aménagements extérieurs et intérieurs pour une **meilleure accessibilité**
- **le Palais datant du 19e siècle**, ses façades et ses 3 500 m$^{2.}$ de verrières **entièrement rénovés**
- 30% de surface d'exposition supplémentaires
- 17 000 m²
- **le Cube** : un nouveau bâtiment de **2 000** m^2 dédié à l'art contemporain
- un nouvel auditorium, des espaces pédagogiques, une bibliothèque et centre de documentation, un nouveau Cabinet d'arts graphiques, une librairie-boutique, un restaurant
- des liaisons, dont une passerelle aérienne, permettant de relier le Cube au Palais et à la Chapelle de l'Oratoire, offrant ainsi un **parcours muséographique continu**
- **900 œuvres exposées** grâce au nouvel aménagement des espaces
- plus de **150 œuvres restaurées** (peintures, sculptures, dessins)
- une **conservation des œuvres performante**, notamment grâce à l'amélioration hygrométrique
- **185 acquisitions** pendant la période de fermeture
- plus de **13 000 œuvres** dans les collections dont environ la moitié antérieure à 1900, et l'autre moitié postérieure
- **un dispositif multimédia à la pointe** : des outils numériques personnalisables, pédagogiques et accessibles

Partenaires de l'opération

Le Musée d'arts est cofinancé par l'Union européenne. L'Europe s'engage en Pays de la Loire avec le Fonds européen de développement régional.

L'HISTOIRE DU MUSÉE EN QUELQUES DATES CLEFS

- **9 siècles** d'histoire de l'art
- **1801** : création du musée
- **1830** : installation dans la Halle aux toiles, rue du Calvaire
- **1900** : inauguration du Palais, rue Georges Clémenceau
- **1985** : déménagement de la bibliothèque municipale qui libère les salles du rez-de-chaussée
- **2011** : fermeture du musée
- **2014** : début des travaux
- **1er janvier 2015** : le musée devient métropolitain
- **23 juin 2017** : réouverture du musée sous le nom Musée d'arts de Nantes

DES CHEFS-D'ŒUVRE CÉLÈBRES DANS LE MONDE ENTIER

Le Pérugin, **Gentileschi**, **La Tour**, **Watteau**, **Delacroix**, **Ingres**, **Monet**, **Kandinsky**, **Soulages**, **Duane Hanson**, **Bill Viola**… Le Musée d'arts de Nantes expose de nombreux artistes de renommée internationale et chaque période artistique compte de somptueux chefs-d'œuvre. En art ancien, citons par exemple *Le Songe de Joseph* de Georges de La Tour ou encore *Diane chasseresse* d'Orazio Gentileschi. Au 19e, l'extraordinaire *Portrait de Madame de Senonnes* de Ingres ou *Les Cribleuses de blé* de Courbet. En art moderne, *Trame noire* de Kandinsky et *Les Nymphéas à Giverny* de Monet, en art contemporain *La Belle Mauve* de Martial Raysse ou encore *Flea Market Lady* de Duane Hanson.

Une programmation en trois temps

Correspondant plus étroitement aux rythmes de la métropole, la programmation est concentrée sur trois temps forts, ce qui lui apportera plus de visibilité. Elle s'organise autour de deux grandes expositions, au printemps et à l'automne, et d'une installation d'art contemporain au sein du Patio l'été.

Les publics au cœur du projet

Le Musée d'arts de Nantes souhaite être un lieu de découverte de l'art mais également un établissement culturel vivant, programmant et participant à de nombreux événements, en partenariat avec les principaux acteurs de la vie culturelle nantaise, et mettant les publics au cœur de son projet d'établissement.

Cela passe par :

- **Un musée accessible** pour une égalité d'accès à l'art et à la culture : bâtiment entièrement accessible, parcours et outils de médiation adaptés, offres spécifiques, projets de proximité vecteurs de lien social…
- **Des horaires adaptés** aux rythmes d'une métropole : ouverture de 11h à 19h, avec une nocturne le jeudi jusqu'à 21h. Et des créneaux réservés aux scolaires de 9h à 11h.
- **Des propositions culturelles variées.** Visites, conférences, musique, danse, ateliers, parcours du jour, brunch en famille… : actions vers les jeunes, étudiants et actifs, temps dédiés aux familles et aux jeunes enfants, offres de qualité pour attirer les visiteurs nationaux et internationaux, actions auprès de publics éloignés.
- **De nouveaux espaces et services** pour répondre aux besoins des publics : un auditorium de 150 places, quatre ateliers pédagogiques, des vestiaires, un restaurant, une boutique…
- **Des outils numériques contemporains et faciles d'usage** :
  - ***Ma visite***, une application mobile permettant de suivre un parcours thématique, de bénéficier d'informations générales sur près de 700 œuvres exposées et de contenus enrichis pour 40 œuvres majeures. Disponible en Français, Anglais et Espagnol, optimisé pour une accessibilité universelle.
  - ***L'œuvre à la loupe***, une table tactile pour découvrir sur une période de 6 mois une œuvre en profondeur.
  - Des bornes d'information et d'orientation avec plan interactif, recherche d'œuvres, agenda..
  - Des réseaux sociaux et un site internet pour s'informer de l'actualité du musée, naviguer dans les collections, acheter son billet en ligne…

NANTES, VILLES DES ÉNERGIES CULTURELLES ET CRÉATIVES

Trois questions à Johanna Rolland, présidente de Nantes Métropole et maire de Nantes

Johanna Rolland © Nantes Métropole

Quelle est l'ambition de ce nouveau Musée d'arts ?

Le nouveau Musée d'arts de Nantes, cela a d'abord été une remarquable restauration architecturale, qui a su à la fois respecter l'esprit du bâtiment et lui apporter une dimension contemporaine, marquée notamment par une plus grande ouverture vers l'extérieur, un jeu avec les lumières et bien sûr ce Cube, qui constitue un véritable geste architectural. Nous avons ainsi révélé le bâtiment en le rénovant. Nous avons réalisé une extension de 30 % des surfaces d'exposition, pour pouvoir présenter à la fois mieux et davantage les formidables collections du musée.

Car naturellement, l'ambition de ce nouveau Musée d'arts va bien au delà d'une simple rénovation. Nous voulons véritablement bâtir un musée du 21e siècle, un musée qui réinvente la manière d'aller au musée. Nous le faisons à travers un projet qui fait dialoguer l'art d'aujourd'hui avec l'art d'hier, qui conjugue des liens étroits tissés avec notre territoire à un échange avec les pays lointains.

Et nous le faisons naturellement en portant une attention toute particulière à permettre à chacune et chacun de se rendre au musée, grâce bien sûr à une politique tarifaire adaptée, à l'utilisation du numérique pour préparer et encore mieux profiter de sa visite, mais aussi en adaptant le musée aux nouveaux usages, aux temps des habitants, notamment par des nocturnes. C'est cela, l'ambition du Musée d'arts : associer une profonde exigence artistique et l'accès de toutes et tous à la culture.

La culture, c'est un peu dans l'ADN de Nantes ?

Oui, en matière culturelle, Nantes est devenue une référence, une ville dont on sait qu'elle regorge de talents. Quand je vais dans d'autres villes, d'autres régions, à l'international on me parle de la culture à Nantes avec curiosité, avec envie. Oui Nantes grandit avec la culture et la culture grandit avec Nantes. Cela, nous le devons bien sûr d'abord au talent des artistes, à l'engagement des acteurs culturels. Mais je suis convaincue que la puissance publique, le politique, ont un rôle essentiel à jouer, celui de créer un environnement favorable à la création. Cela veut dire offrir les conditions matérielles, les infrastructures qui permettent cette création, mais aussi créer un climat où la liberté de l'artiste est sans cesse soutenue et réaffirmée, où l'importance de son travail, pour les individus comme pour la société, est valorisée. Naturellement, le Musée d'arts, qui montre notre engagement pour la culture, en constitue un élément essentiel.

Un musée comme celui-ci, c'est aussi une chance pour le rayonnement ?

Nantes est une métropole reconnue pour son dynamisme. Mais, dans un contexte de concurrence exacerbée entre les territoires, nous devons sans cesse le conforter. Or, à Nantes, nous croyons que la culture, qui embellit la vie, qui nous aide à répondre aux défis de notre monde, est aussi un facteur déterminant de développement économique et donc d'emploi. De ce point de vue, le Musée d'arts sera un atout majeur pour le rayonnement de notre métropole. Il en symbolisera l'ambition et la profonde originalité.

ENTRE LE PASSÉ ET LE FUTUR, QUELLE VISION ET QUELLES AMBITIONS POUR UN GRAND MUSÉE DE L'OUEST ?

Par Sophie Lévy, directrice du Musée d'arts de Nantes

Sophie Lévy , Musée d'arts de Nantes © C. Clos

Un parcours continu d'histoire de l'art, du 13e au 21e siècle

Après plus d'un siècle d'existence, le Musée d'arts de Nantes se trouve à l'aube d'une nouvelle ère : une restructuration profonde du bâtiment, associée à une extension de 30 % des surfaces d'exposition, redéfinit l'avenir du musée, dans une région culturelle dynamique. En prévision de sa réouverture le 23 juin prochain, les questions générales de sa politique ont été reposées, tout en tenant compte de l'histoire de l'institution.

De fait, au-delà de la réhabilitation patrimoniale, le Musée d'arts souhaite devenir un lieu qui fait dialoguer l'art d'aujourd'hui avec l'art d'hier, qui conjugue les liens intimes tissés avec son territoire à un échange avec les pays lointains, qui caractérise le rayonnement des grands musées. Il est également à une place idéale pour repenser la pertinence de l'action culturelle dans le domaine des arts plastiques, bref pour redéfinir avec les habitants de la métropole nantaise ce que peut être un grand musée du 21e siècle.

Depuis sa création en 1801, le musée n'a cessé d'enrichir ses collections en acquérant en particulier des œuvres d'artistes vivants, comme Eugène Delacroix, Ingres ou Gustave Courbet. Après 1900, les collections ont continué de s'étoffer, accueillant par exemple *Les Nymphéas* de Claude Monet, un don du peintre à la toute jeune société des Amis du musée. Une ouverture d'esprit et une curiosité à l'égard de l'art de son temps qui perdurent et offrent aujourd'hui un large panorama de la création de l'art ancien à l'art contemporain.

La grande qualité des collections fait déjà du Musée d'arts de Nantes un musée prestigieux de la façade ouest de la France. Au-delà d'elle, c'est bien sa politique muséale qui le projettera vers l'avenir, lui permettra de jouer son rôle de pôle pour les arts visuels sur le territoire, tout en le distinguant des autres grandes institutions nationales. Le projet du musée s'articule autour de **trois axes identitaires forts** :

1. **Un musée qui éclaire la peinture ancienne par l'art d'aujourd'hui**
   Il est le seul, avec le musée de Grenoble, à être resté connecté sans interruption avec l'art de son temps. Et grâce aux acquisitions menées sans interruption depuis les années 1980, il est l'une des importantes collections nationales d'art contemporain.

2. **Un musée en lien avec les Amériques**
   Le musée fera une large part à la relation, riche, ancienne et très dense, avec les Amériques, en réfléchissant sur ce qu'ont apporté les échanges artistiques transatlantiques aux artistes, que ce soit dans le domaine des collections, de certaines de ses expositions, et de certaines de ses collaborations.

3. **Un musée-ville**
   Le musée porte en lui plusieurs éléments fondamentaux de l'identité nantaise. Il en est l'un des symboles, et comme la métropole, il est tourné vers un très riche passé et une aspiration vers le présent et l'avenir. Des expositions éclaireront par exemple le rôle que Nantes a pu jouer dans l'histoire nationale ou internationale de l'art.

UN PROJET DE RESTAURATION ET D'EXTENSION AMBITIEUX ET CONTEMPORAIN

Par Stanton Williams, cabinet d'architectes britannique en charge de la rénovation et de l'extension du Musée d'arts de Nantes

Musée d'arts de Nantes © Hufton+Crow

Le Musée dans la ville

À proximité du Château des ducs de Bretagne, de la Cathédrale et du Jardin des Plantes, le Musée d'arts constitue avec la Chapelle de l'Oratoire un pôle historique exceptionnel.
Par la volonté d'ouverture qui a présidé aux travaux, il s'insère encore davantage dans la ville, le long d'une véritable promenade historique et culturelle.

Transformation et continuité

« Étrange monument aveugle, sorte de piédestal découronné de son quadrige… »
Julien Gracq, *La forme d'une ville*.

Ce commentaire de l'écrivain Julien Gracq exprime bien le caractère monumental introverti du Palais des Beaux-Arts. Nous avons voulu transformer l'image vétuste du Palais en un musée contemporain vivant, démocratique et accueillant, un musée ouvert sur la ville et ses habitants, qui complète et respecte l'architecture existante.

Cette ouverture du musée commence avec la suppression du portail existant le long de la façade principale du Palais et son étroit escalier d'accès remplacés par un nouveau parvis formant un espace public accessible depuis la rue Georges Clémenceau, elle-même réaménagée, jusqu'au hall principal du musée. Ce large accès offre aux visiteurs et aux passants un lieu de rencontre et de repos le long de la rue Georges Clémenceau.

La partie haute du parvis peut accueillir des sculptures ou des installations suscitant ainsi des activités qui renforcent la présence du musée dans son contexte urbain. De part et d'autre du nouveau parvis se trouvent deux larges socles surmontés de « boîtes » de verre comprenant un ascenseur facilitant l'accès au musée et une vitrine pour des installations d'art contemporain.

Musée d’arts de Nantes © Hufton+Crow

Le réaménagement de la rue Georges Clémenceau vient compléter la transformation du parvis en espace public à même de recevoir des animations culturelles. Une série de mâts et banderoles signalent la présence du musée depuis la place de l’Oratoire et le Jardin des Plantes. Le cours Jules Dupré, entre le Palais et la nouvelle extension, est rendu accessible au public, il permet d’apercevoir depuis la rue l'extension avec sa façade de marbre translucide, la grande baie vitrée et la galerie qui le surplombe.

À travers la façade transparente du rez-de-chaussée du nouveau Bâtiment d'Arts Graphiques, les piétons peuvent apercevoir, depuis la rue Clémenceau, les terrasses du nouveau Jardin de Sculptures et la nouvelle extension du musée. De larges ouvertures dans les façades de l'extension permettent aux piétons de contempler les collections depuis la rue, renforçant la stratégie d'amener l'art vers la rue afin d'attirer le public vers le musée.

Lumière naturelle et artificielle

Musée d’arts de Nantes © Hufton+Crow

Nous avons choisi de conserver et d'optimiser la présence de la lumière naturelle qui baigne les grandes galeries du Palais. Les verrières existantes en toiture qui produisaient l'éclairage naturel des galeries étaient à l'origine de multiples fuites d'eau et surtout introduisaient un apport de lumière trop important au sud et insuffisant au nord, ainsi qu'un effet acoustique réverbérant dans les galeries en enfilade, sans parler d'un manque d'isolation thermique des verrières.
Nous les avons donc remplacées par un complexe de couches superposées de verre, toiles tendues et stores modulables tout en conservant la charpente métallique existante. Ainsi la lumière, contrôlée, permet néanmoins l'effet de « nuage qui passe », qui contribue au charme de ces galeries et rappelle les conditions d'éclairage des ateliers d'artiste dans lesquels les œuvres ont été conçues. Un éclairage artificiel performant vient la compléter et surtout éclairer les galeries du rez-de-chaussée. Nous avons aussi introduit en remplacement du monte-charge aveugle existant une gaine d'ascenseur en verre translucide qui transmet la lumière naturelle en provenance de la toiture.

Stratégie environnementale

Nous avons opté pour une stratégie passive qui reconnaît les propriétés physiques de l'enveloppe existante du Palais tout en améliorant l'isolation thermique des toitures et de l'enveloppe extérieure, en doublant à l'intérieur des galeries les murs en contact avec l'extérieur. En collaboration avec la direction des Musées de France, nous avons opté pour une stratégie d'élargissement des plages de contrôle environnemental des œuvres, tout en évitant les variations brusques de température et d'hygrométrie. Elle permet de minimiser les apports énergétiques et de réduire considérablement la taille des équipements techniques dans le bâtiment. Aussi, nous avons favorisé la lumière naturelle pour l'éclairage des grandes galeries de l'étage du Palais. L'utilisation d'éclairage artificiel de type LED permet aussi de baisser de manière significative la consommation d'énergie. Nous dépassons toutes les cibles de Haute Qualité Environnementale recommandées dans le cahier des charges du musée.

Le Cube, un trait d'union entre présent et passé

Reliée au Palais par la galerie de liaison surplombant le cours Jules Dupré, l'extension du musée comprend quatre niveaux de galeries d'art contemporain flexibles, superposées et liées entre elles par de larges failles amenant de la lumière naturelle, ainsi qu'une nouvelle circulation verticale au sud, en contrepoint de l'escalier monumental existant du Palais.

Musée d'arts de Nantes © Hufton+Crow

Elle se veut un trait d'union entre le passé et le présent, créant un dialogue entre le Palais et les autres bâtiments formant l'îlot, une continuité urbaine. Le langage architectural du nouveau bâtiment renvoie à l'esthétique minérale du Palais, de la Chapelle de l'Oratoire et des bâtiments de l'îlot, qui ont en commun la blancheur de la pierre qui les compose, particulièrement le tuffeau nantais que l'on retrouve à l'arrière de la Chapelle de l'Oratoire et en façade de la Cathédrale de Nantes.

Plus monolithique que cubique, ce volume semble sculpté dans la masse, et reprend le principe de continuité des matériaux entre l'intérieur et l'extérieur. C'est une architecture minérale que l'on retrouve tout le long de la vallée de la Loire à travers ses châteaux. Elle trouve son origine dans les carrières de pierre de tuffeau, remarquables espaces sculptés dans la roche et transformés en habitat troglodyte.

La façade nord de la rue Gambetta est sobre, en référence à la façade aveugle du Palais. Malgré ses larges ouvertures sur la rue, l'aspect monolithique de la nouvelle extension s'affirme notamment par le marbre utilisé pour les parties basses de la façade rue Gambetta, l'ensemble de la façade est, cours Jules Dupré, et pour la galerie de liaison.

Musée d'arts de Nantes © Hufton+Crow

La partie supérieure des façades de l'extension est traitée en tant que surface minérale continue afin de renforcer l'aspect monolithique du volume. Ici, le choix se porte sur un enduit minéral d'aspect similaire au tuffeau nantais.

La façade sud du Cube le long de l'escalier et des coursives est formée d'un mur-rideau suspendu et translucide en marbre et verre laminé qui filtre la forte lumière du sud et révèle le jour les veines colorées de la pierre à l'intérieur de l'espace de circulations et projette le soir à travers la lumière artificielle les riches textures et couleurs du marbre qui compose cette façade. Ces configurations de marbrures abstraites ne sont pas sans rappeler les ciels des peintres des 19e et 20e siècles de Turner ou Monet, ainsi qu'une référence à l'ornementation du Palais.

Un parcours muséographique et architectural

La volonté a été de créer à travers l'extension qui relie les bâtiments historiques du Palais et de la Chapelle de l'Oratoire un parcours muséographique et architectural cohérent. Par une réorganisation des espaces existants et la création de nouveaux espaces publics en sous-sol ainsi que de nouvelles galeries et circulations du Cube, nous avons pu initier différents parcours qui permettent aux visiteurs d'apprécier les riches collections d'art en passant de l'art ancien à l'art contemporain et de faire l'expérience d'une variété d'espaces architecturaux.

Le traitement des espaces de galeries a pour but de mettre en valeur les œuvres d'art tout en les conservant dans les meilleures conditions possibles. Ici, l'architecture est au service de l'art, sans volonté de domination. L'extension du musée a ainsi été conçue de l'intérieur vers l'extérieur, son expression architecturale est le résultat d'une réflexion attentive portée aux espaces de galeries et de circulations. La liaison avec le Palais est volontairement traitée comme espace d'accrochage afin de ne pas interrompre le parcours muséographique des visiteurs.

L'excavation du sous-sol du Palais a permis de créer de nouveaux espaces publics tels que les ateliers pédagogiques, l'auditorium et une salle d'exposition dite « salle blanche », ainsi que des espaces de réserve et ateliers de traitement des œuvres.

Muséographie

Pour le Palais, la muséographie transforme les grandes galeries en enfilade et linéaires à l'étage, conçues à l'origine pour l'exposition d'œuvres de grands formats et des accrochages de type Salon. Afin de rompre l'effet de monotonie d'un parcours linéaire, nous avons conçu de larges cimaises ou blocs muséographiques qui subdivisent les espaces, tout en conservant l'intégrité de leur volume. L'introduction de diagonales et d'ouvertures à travers ces blocs permet des points de vue obliques et des cadrages des œuvres, tout en autorisant l'association d'œuvres de petit et grand format ainsi que des sculptures. La muséographie du Cube a été, quant à elle, conçue comme étant flexible. Différentes configurations de cimaises ont été étudiées afin de répondre aux demandes variées de l'art contemporain.

Premier étage du Palais, salle Tissot, Musée d'arts de Nantes © C. Clos

Premier étage du Palais, Salle « l'Autre », Musée d'arts de Nantes © C. Clos

Exposition sur le projet architectural du musée, par Stanton Williams :
Le Musée d'arts de Nantes : l'épopée d'un projet, 2011-2017
Salle blanche (niveau-1 du Cube)
Cette exposition a pour but de montrer la relation entre la conception architecturale et l'art de la construction. L'agence maintient une étroite relation entre la réflexion théorique architecturale et l'acte de construire. Pour Stanton Williams, l'architecture n'est pas une discipline autonome, exclusivement théorique séparée de sa réalité physique et culturelle. La conception architecturale est intimement liée au processus de la construction. Ce processus peut lui même informer la réflexion théorique et conceptuelle de la création architecturale.

L'intérêt que l'agence porte à la phénoménologie s'exprime ici dans la volonté de créer une architecture qui a pour vocation de connecter les usagers avec leur environnement à travers la minutieuse manipulation des qualités sensuelles de l'espace, de la lumière et des matériaux. Le choix de matériaux naturels, la mise en valeur de leur riche texture à travers la lumière naturelle ainsi que leur propriété à acquérir une patine à travers l'usage et le temps, permet de produire une architecture qui engage les sens.

La conception architecturale commence avec une esquisse, des maquettes d'études, quelques bouts de cartons coupés, assemblés, tenus par des épingles, ils sont reconfigurés, pliés, assemblés. Ici, la main est directement liée à la pensée, elle la précède. Parfois une erreur apparaît, deux esquisses se superposent créant une composition unique, une maquette de carton s'écroule et crée un arrangement spatial inattendu. Ces accidents font partie du processus créatif. Ce travail physique et intellectuel permet de révéler le potentiel caché et unique de chaque projet.

DÉCOUVRIR ET REDÉCOUVRIR LE MUSÉE

LA RICHESSE ET LES SPÉCIFICITÉS DES COLLECTIONS NANTAISES

ART ANCIEN

Après la création du musée en 1801, l'État envoie à Nantes quelques toiles prestigieuses de grand format représentatives du Grand Siècle et du 18e : Vouet, La Hyre, Rubens ou La Fosse.
Cependant, la majeure partie de l'art ancien au musée (du 13e au tout début du 19e siècle) provient de l'achat fondateur, en 1810, de la collection du diplomate François Cacault (1743-1805), Nantais d'origine. Ses nombreux voyages et missions (Naples, Rome, Florence, Gênes…) lui permettent d'amasser une imposante collection de chefs-d'œuvre, avec une prédilection marquée pour la peinture italienne. Le parcours des salles reprend l'esprit de sa collection, fidèle à l'universalité de l'époque des Lumières et à l'esprit pédagogique qui anime la création des musées au début du 19e siècle.

5 chefs-d'œuvre des collections anciennes

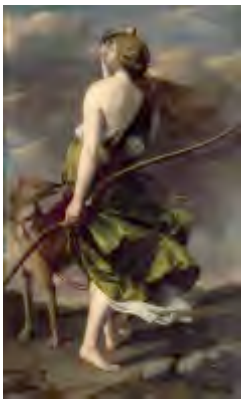

De gauche à droite
Le Pérugin, *Saint Sébastien et un saint franciscain*
Orazio Gentileschi, *Diane chasseresse,* 17 e siècle
Georges de La Tour, *Le Songe de Joseph*, 17e siècle
Jean-Antoine Watteau, *Arlequin empereur dans la lune,* 18e siècle
Jean-Baptiste Greuze, *Le Guitariste*, vers 1757

Ainsi, au rez-de-chaussée du Palais, le visiteur remonte le temps en débutant son périple en Italie, par la salle des Primitifs (précieuse collection entièrement restaurée et nouvellement exposée dans une vitrine climatique) et des grands maîtres de la Renaissance (Cosme Tura, Le Pérugin, Tintoret).

Le parcours se termine à l'aube du 19e siècle avec le romantique *Combat de Nazareth* d'Antoine-Jean Gros et la légende napoléonienne. La succession des espaces permet une riche découverte chronologique des écoles françaises, italiennes, flamandes et hollandaises du 13e au 18e siècle. L'accrochage privilégie des ensembles très différents pour surprendre l'oeil : l'intimité du Cabinet flamand, le clair-obscur de la salle caravagesque (avec ses trois Georges de La Tour), la majesté des grands formats du 17e siècle (Rubens, Simon Vouet, Philippe de Champaigne), ou encore les dansantes et musicales « Théâtralités galantes » du 18e siècle (Watteau, Greuze, Lancret). Deux salles rendent également hommage à François Cacault et Pierre Cacault (son frère peintre) en évoquant l'esprit d'un collectionneur 19e siècle. La carrière italienne de François est retracée par des vues de Rome et Venise, qui nous replongent dans l'Italie du 18e siècle. Le projet de « musée-école» à Clisson, près de Nantes, reprend vie avec une toute nouvelle salle des sculptures présentant toute leur collection de copies antiques.

19e SIÈCLE

Au 19e siècle, le musée fait le choix d'acquérir de l'art vivant. Les œuvres des artistes sont acquises au Salon des artistes français à Paris, puis aux salons nantais. C'est ainsi que des peintures de Delacroix, Courbet ou Gérôme sont acquises de leur vivant. L'achat du *Portrait de Madame de Senonnes* d'Ingres donne un lustre éclatant à la collection, qui s'enrichit de deux dons majeurs : en 1852, la collection Clarke de Feltre fait entrer 77 tableaux des années 1830, avec des peintures de Paul Delaroche, Hippolyte Flandrin ou Horace Vernet. Et en 1854, une trentaine d'œuvres intègrent le fonds grâce à la donation Urvoy de Saint Bedan (Antoine-Jean Gros, Ary Scheffer, Jacques-Raymond Brascassat…). Les envois de l'État renforcent la représentation de l'École de Barbizon (Charles-François Daubigny, Camille Corot, Théodore Rousseau). Le musée privilégie également les peintures d'histoire (*Charlotte Corday* de Paul Baudry, 1861) ou les scènes de genre : *Le Gorille enlevant une femme* (1887) d'Emmanuel Fremiet devient une icône de la collection.

Au fil du temps, d'autres courants artistiques sont représentés, comme l'académisme, avec le fonds Jules-Élie Delaunay, ou l'orientalisme, partie très imposante de la collection. *L'Esclave blanche* de Jean Lecomte du Nouÿ en est l'un des célèbres exemples. Par la suite, des œuvres majeures de James Tissot, Edgard Maxence ou Edward Burne-Jones complètent le panorama d'une collection exceptionnelle, l'une des plus riches des musées français.

Après le parcours d'art ancien, le public est invité à l'étage supérieur faisant le lien entre l'épopée napoléonienne (Antoine-Jean Gros et Theodore Géricault) et Ingres : le chef-d'œuvre *Madame de Senonnes* (1814) dialogue avec les peintures de l'époque d'Ingres, et deux tableaux hommages par James Tissot et le peintre contemporain Sigmar Polke.

Une grande galerie d'histoire de Auguste-Hyacinthe Debay à Paul Delaroche, tisse les liens entre sujets littéraires et religieux, avec pour point d'orgue le dialogue entre *Le Christ quittant le prétoire* de Gustave Doré et *Grand Tableau antifasciste* de Jean-Jacques Lebel et ses amis. *Le Colonel Howard* d'Emmanuel Frémiet témoigne de la sculpture monumentale sous la IIIe République. Un salon accueille les peintures d'Eugène Delacroix (*Le Kaïd, chef marocain*, 1837), Jean-Léon Gérôme (*Le Prisonnier*, 1861), Jean Lecomte du Nouÿ (*L'Esclave blanche*, 1888) ou Eugène Girardet, illustrant le goût de l'époque pour l'Ailleurs et l'exotisme africain (*Le Sorcier* de Ward).

Une salle unique accueille *Les Cribleuses de blé* (1861) de Courbet, icône du réalisme. Pour illustrer ce courant sont accrochées des peintures de Jean-François Raffaelli, Hugo Salmson, Antoine Vollon. Le paysage et le traitement des animaux permettent une évocation de l'école de Barbizon (Camille Corot, Charles Daubigny, Théodore Rousseau), déclinée également dans une école nantaise du paysage (Charles Le Roux). Un ensemble significatif de tableaux de Maxime Maufra atteste de l'importance de ce maître à cette époque. Les sculptures de François Pompon et Raoul Lamourdedieu font face aux vaches de Brascassat et à *L'Autruche* de Maurizio Cattelan.

5 chefs-d'œuvre des collections 19e siècle

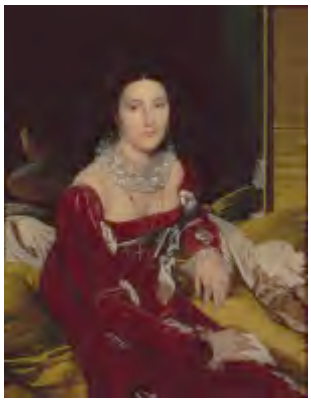

De gauche à droite
Jean-Auguste-Dominique Ingres, *Portrait de Madame de Senonnes*, 1814
Eugène Delacroix, *Le Kaïd, chef marocain*, 1837
Jean-Léon Gérôme, *Tête de femme coiffée de cornes de bélier*, 1853
Gustave Courbet , *Les Cribleuses de blé*, 1854
Sir Edward Burne-Jones, *Portrait de Lady Frances Balfour*, 1880

Originalité du parcours, une salle est entièrement consacrée aux liens entre Claude Monet et Auguste Rodin, deux géants de la modernité. *Les Nymphéas* de Monet dialoguent avec *Les Trois Ombres* de Rodin et des portraits du sculpteur. Autour des œuvres d'Eugène Boudin, Alfred Sisley ou Alfred Stevens, on comprend la diversité du courant impressionniste. Le *Portrait de Georges Clémenceau* (1879-1880) par Edouard Manet, prêté exceptionnellement par le musée d'Orsay, témoigne des liens entre Clémenceau, Monet et Rodin. Dans les petites galeries, grâce à des dépôts exceptionnels du musée d'Orsay, une section nouvelle est proposée autour de l'école de Pont-Aven et des Nabis. Les œuvres d'Émile Bernard (*Le Gaulage des pommes*, 1890), de Paul Sérusier (La *Brodeuse*, *La Moisson*) introduisent les peintures de Maurice Denis, Pierre Bonnard, Ker-Xavier Roussel ou Édouard Vuillard. Le parcours se conclut par une section autour du préraphaélisme et du symbolisme, avec Edward Burne-Jones, mais aussi Alphonse Osbert, Edgard Maxence, Paul Chabas ou Louis Welden Hawkins.

ART MODERNE

Dès le milieu du 19e siècle, le musée s'ouvre à la création de son temps. Grâce aux initiatives de ses administrateurs et à l'activité de l'association des Amis du Musée, la collection s'enrichit d'œuvres alors récentes d'artistes fondateurs de la modernité, tels que Raoul Dufy, Paul Signac ou Maurice Denis. Cette politique d'acquisition entreprenante suscite des dons majeurs. Ainsi, en 1922 et 1930, deux tableaux de Claude Monet, don de l'artiste, puis legs de son ami Georges Clemenceau, rejoignent le musée. En 1947, l'achat du *Salve Regina* (1945) d'Alfred Manessier ouvre la collection à l'abstraction. Cet intérêt pour l'art non figuratif, encore nouveau dans les collections publiques, favorise de nombreux dons : entre 1958 et 1989,

près de 500 œuvres sont offertes par Gildas Fardel, puis par Anne Dehez, tous deux collectionneurs d'art abstrait. À la faveur d'achats, dons et dépôts, de considérables ensembles monographiques se sont également constitués, notamment autour de Vassily Kandinsky, Jean-Émile Laboureur, Pierre Roy, Claude Cahun, Camille Bryen ou Jean Gorin.

Les galeries consacrées à l'art moderne mettent en lumière les atouts de cette collection. Autour du Patio, les paysages néo-impressionnistes, fauves et cubistes (Paul Signac, Raoul Dufy, Jean-Émile Laboureur) voisinent avec les figures réinterprétées de Sonia Delaunay, Kees Van Dongen et Tamara de Lempicka.

Nantes est un point de rencontre fructueux pour les protagonistes majeurs du surréalisme. Le parcours offre au visiteur de (re)découvrir Max Ernst, Yves Tanguy, André Masson, Claude Cahun, Wifredo Lam ou Matta. Cherchant à désaliéner le regard et à réinventer la pratique artistique, les œuvres de ces artistes sont placées aux côtés de celles de Jean Dubuffet et de Gaston Chaissac.

Les développements de l'abstraction au 20e siècle sont mis à l'honneur en deux temps du parcours. Autour d'un superbe ensemble de onze œuvres de Kandinsky datant de son activité au Bauhaus (1922-1933), des œuvres de Joaquín Torres-García, Auguste Herbin, Georges Vantongerloo, Carmelo Arden Quin manifestent la multiplicité des voies empruntées par l'art abstrait, dès les années 1920 et 1930. La diversité des expressions abstraites après 1945 est également au cœur de l'accrochage de la grande galerie : les abstractions lyriques et gestuelles (Roger Bissière, Maria-Helena Vieira da Silva, Camille Bryen, Pierre Soulages, Hans Hartung, Judit Reigl) se confrontent aux abstractions géométriques (Jean Gorin, Victor Vasarely, Jesus-Rafael Soto, Sonia Delaunay, François Morellet).

5 chefs-d'œuvre des collections modernes

De gauche à droite
Sonia Delaunay, *Le Nu jaune*, 1908
Claude Monet, *Les Nymphéas à Giverny*, 1917
Vassily Kandinsky, *La Trame noire*, 1922
Pierre Soulages, *12 janvier 1974*, 1974
Claude Cahun, *Autoportrait*, 1929-30

ART CONTEMPORAIN

La collection contemporaine a connu un nouvel essor dans les années 1980, ce qui permet au Musée d'arts de Nantes d'être l'un des rares musées des beaux-arts français à être resté nettement tourné vers l'art de son temps. La constitution d'ensembles cohérents a alors été privilégiée, avec des mouvements tels que l'Arte Povera, le Nouveau Réalisme ou Supports/Surfaces. La peinture contemporaine constitue aussi l'un des points forts de la collection, participant aux réflexions sur la représentation picturale depuis une quarantaine d'années. Depuis les années 1980, le musée bénéficie d'importants dépôts du Fonds National d'Art Contemporain et du Frac des Pays de la Loire, ce qui lui permet de compléter judicieusement ses collections en fonction des politiques d'acquisition et des expositions temporaires. Depuis 2000, la collection s'est également enrichie dans le domaine de l'image en mouvement par des artistes pionniers, mais aussi avec des témoignages des évolutions les plus actuelles de la vidéo. Les acquisitions ou dépôts récents se sont tournés vers des œuvres portant un regard critique sur les conditions politiques, économiques et sociales actuelles, favorisant une vision internationale.

5 œuvres phares des collections d'art contemporain

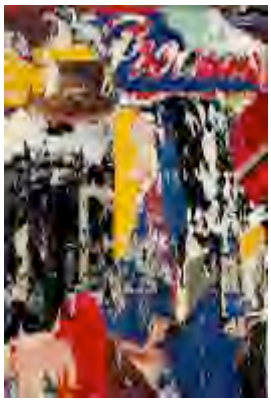

De gauche à droite
Martial Raysse, *La Belle Mauve*, 1962
Jacques Villeglé, *Rue de Seine*, 1964
Maurizio Cattelan, *Sans titre*, 1997
Pina Pascali, *Labbra rosse*, 1964
Duane Hanson, *Flea Market Lady*, 1990

Présentée dans les 2000m² du Cube, la collection contemporaine, autrefois accrochée dans quelques salles du Palais, se déploie sur quatre niveaux. L'approche non-chronologique permet de mélanger les différents types de médiums et les générations d'artistes, d'effectuer des associations inédites et de mieux percevoir les enjeux artistiques actuels. Sont également présentes tout au long du parcours, en résonance avec les œuvres contemporaines, quelques œuvres d'art ancien afin de poursuivre cette conversation entre l'art d'hier et celui d'aujourd'hui.

Une première salle fait la transition entre l'art moderne et l'art contemporain – de Arp à Kapoor – depuis laquelle le visiteur accède au Cube avec un étage qui démontre le caractère toujours actuel de l'abstraction. Il met en évidence quelques tendances saillantes autour du monochrome (Gerhard Richter, Ettore Spalletti, Allan McCollum, Bruno Peinado Saâdane Afif, Cécile Bart), de l'espace géométrique (Simon Hantaï, Daniel Dezeuze, Miquel Mont) et du geste (Fabrice Hyber, Alain Séchas, Bernard Frize).

Le niveau supérieur associe des œuvres autour de la question du temps (On Kawara, Philippe Thomas) et de la mémoire (Anne et Patrick Poirier), individuelle et collective (Christian Boltanski), de l'autobiographie (Nan Goldin, Lefevre Jean-Claude), de l'autofiction (Sophie Calle, Annette Messager, Sarkis). Le rez-de-chaussée explore des œuvres liées à la fois à la nature (Gina Pane, Giuseppe Penone, Per Kirkeby), à l'environnement urbain (Raymond Hains, Jacques Villeglé, Bernd et Hilla Becher, Philippe Cognée) ou à des questions géopolitiques qui témoignent de la volonté des artistes d'être en prise avec le monde contemporain (Alighiero e Boetti, Oyvind Fahlstrom, Sophie Ristelhueber, Joana Hadjithomas et Khalil Joreige, Efrat Shvily).

Enfin le sous-sol rassemble des œuvres qui ont le corps pour dénominateur commun : des pionniers de la performance dans les années 1970 (Vito Acconci, Bruce Nauman, Orlan, Gina Pane, Carole Schneemann) jusqu'à des approches contemporaines (Sophie Rickett, Marie-Ange Guilleminot, Lili Reynaud-Dewar), les langages du corps n'ont cessé d'être au centre des préoccupations des artistes avec la poursuite de problématiques liées à l'identité individuelle, sexuelle, familiale, sociale voire politique et un retour en force des pratiques performatives depuis les années 2000.

LES NOUVEAUTÉS DANS LES COLLECTIONS

ACQUISITIONS MAJEURES DEPUIS 2011

Depuis sa création en 1801, le musée n'a cessé d'enrichir ses collections en acquérant en particulier des œuvres d'artistes vivants, comme Eugène Delacroix, Ingres ou Gustave Courbet. Une ouverture d'esprit et une curiosité à l'égard de l'art de son temps qui perdurent et offrent aujourd'hui un large panorama de la création de l'art ancien à l'art contemporain.

Depuis sa fermeture en 2011, le musée a poursuivi cette politique d'acquisition.

Parmi les acquisitions majeures effectuées depuis 2011

Gaston Chaissac
Sans titre, 10 décembre 1949
Achat avec l'aide de l'Etat
et de la Région Pays de la Loire (FRAM)

Bernard Piffaretti
Sans titre, 2014
Achat avec l'aide de l'Etat
et de la Région Pays de la Loire (FRAM)

Claude Cahun (Lucy Schwob),
*Objet sous globe de verre***,** vers 1936
(tirage argentique d'époque).
Achat avec l'aide du FRAM Pays de la Loire

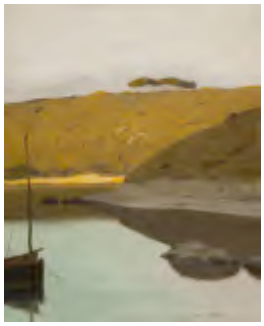

Maurice Chabas
Calme sur le Bélon. Variation, 1888 - 1895
Achat avec l'aide de l'Etat
et de la région Pays de la Loire (FRAM)

Gina Pane
Saint Georges et le dragon d'après
une posture d'une peinture de Paolo Uccello.
Partition pour un combat, 1984 - 1985
Acquis en 2012

Erró
Milano, 2007
Achat avec l'aide de l'Etat
et de la Région des Pays de la Loire (FRAM).

Duane Hanson
Flea Market Lady, 1990-1994
Achat avec l'aide de l'Etat
et de la Région des Pays de la Loire (FRAM).

185 acquisitions dont 52 achats,
17 donations , 115 dons, 1 legs

Retrouvez toutes les collections
du Musée d'arts de Nantes sur :
navigart.fr/museedartsdenantes/#/

UNE AMBITIEUSE POLITIQUE DE RESTAURATION

Dans le cadre du grand chantier des collections pour la réouverture du musée et du travail sur le nouvel accrochage des salles, les équipes de conservation et de régie ont mis en œuvre une ambitieuse politique de restauration.
Des œuvres phares de toutes périodes ont bénéficié d'une intervention fondamentale comme la *Diane chasseresse* de Gentileschi, l'ensemble exceptionnel des Primitifs italiens présenté dans une toute nouvelle vitrine climatique, *Les Cribleuses de blé* de Courbet, *Constructif noir et blanc* de Torres-Garcia et la *Mort de la pourpre* de Rochegrosse en art moderne. Toutes ces œuvres ont été suivies au Centre de recherche et de restauration des Musées de France, après une série d'examens scientifiques poussés avant restauration (infra-rouges, UV, analyse de pigments).
Ce sont plus de 120 toiles et trente sculptures qui ont ainsi bénéficié de traitements de conservation préventive (mise en place de caissons climatiques, stabilisation de la couche picturale) ou d'un traitement plus léger (bichonnage) sur de grands ensembles pour offrir au visiteur un regard renouvelé sur les œuvres.
L'équipe technique du musée a également travaillé sur l'ensemble du nouveau parcours permanent en vérifiant les œuvres une à une (dépoussiérage, consolidation des fixations et systèmes de soclage, reprise des cadres, etc.)

La restauration fondamentale de la *Diane chasseresse* de Gentileschi

La fermeture partielle du musée a été l'occasion de travailler sur des pièces majeures de la collection, nécessitant des interventions fondamentales. Le chantier art ancien a ainsi vu la restauration d'ensembles prestigieux comme les Primitifs italiens, ou encore *Le Vielleur* de Georges de La Tour.

La *Diane chasseresse* de Gentileschi est une œuvre phare des prestigieuses collections italiennes de Nantes, absolument unique dans les musées français, pour son esthétique alliant monumentalité et grâce maniériste. Sa restauration a été suivie au Laboratoire de Recherches et de Restauration des Musées de France (C2RMF) et a bénéficié des examens scientifiques avant restauration (infra-rouges, UV, analyse de pigments).
La restauration fondamentale a permis de reprendre le relâchement de la toile qui entraînait des soulèvements et des écailles généralisées, ainsi qu'un spectaculaire allégement de vernis qui a rendu au tableau toute la subtilité des carnations marmoréennes et du vert électrique du drapé de la déesse.

Une restauration majeure des *Cribleuses de blé* de Gustave Courbet

Acquise au Salon de Nantes en 1861, *Les Cribleuses de blé* (1861) est l'une des peintures les plus célèbres de Gustave Courbet (1819-1877). En septembre 2011, à la fermeture du musée, le chef-d'œuvre de Courbet a été envoyé à Versailles, au Centre de Restaurations et de Recherches des Musées de France (C2RMF) pour une restauration fondamentale.
Celle-ci a duré six ans et a été l'objet d'un traitement minutieux. Cette peinture illustre souffrait des ravages du temps. Fragilisée par d'anciens dégâts d'eau, sa couche picturale s'altérait, le vernis était jaune, la présentation générale inégale. Autour d'un comité scientifique rassemblant les meilleurs spécialistes de l'artiste, un ensemble d'examens a permis d'établir un protocole de restauration. Radiographies, ultra violets, ou stratigraphie ont analysé la singularité de l'œuvre. Il a été décidé d'intervenir en finesse sur la couche picturale et de consolider le support. Le traitement a laissé réapparaître l'esquisse sous-jacente, une palette de couleurs méconnue (ocre et rose), et une lisibilité globale de cette peinture imposante. Un nouveau cadre climatique permet de conditionner l'œuvre qui redevient la pièce maîtresse d'une salle entièrement consacrée au mouvement réaliste, dont Courbet a été le précurseur.

PRÊTS ET DÉPÔTS EXCEPTIONNELS

En vue de la réouverture du Musée d'arts, d'importantes institutions culturelles ont accepté généreusement de prêter exceptionnellement des œuvres majeures. Ainsi, le musée du Louvre, le musée d'Orsay, le musée Rodin, mais aussi le musée national Picasso, le musée national d'art moderne – Centre Pompidou, le Centre National des Arts plastiques (CNAP), le Fond Régional d'Art Contemporain (FRAC) des Pays de la Loire permettent d'enrichir la collection et de renouveler profondément l'accrochage.

Des œuvres de La Hyre, Poussin, Coypel mais aussi de Gros, Delaroche ou Guérin viennent du musée du Louvre. Au musée d'Orsay, des peintures de Manet, Osbert, Sérusier, Vuillard, Bonnard, Cottet ou Denis s'inscrivent dans la présentation du parcours surtout sur la fin du 19e siècle. En art moderne, František Kupka, Max Ernst, Jean Arp, Joan Miró, enrichissent la présentation du début du 20e siècle, tandis que des œuvres de Georges Braque, Pablo Picasso, Man Ray ou Francis Picabia viennent compléter et mettre en exergue la collection portée à la fois sur le surréalisme et les débuts de l'abstraction. Pour l'art contemporain des œuvres d'Anish Kapoor, Orlan, Bruno Peinado ou Fred Sandback dialoguent dans les espaces conçus autour de grandes thématiques sur le corps, la mémoire, le territoire.

Prêts en 2017

MUSÉE NATIONAL D'ART MODERNE
du 23 juin 2017 au 15 novembre 2017

Jean Arp, *Objet casanier*, 1956
Jean Arp, *Astre en rêve*, 1958
Jean Arp, *Is*, 1963

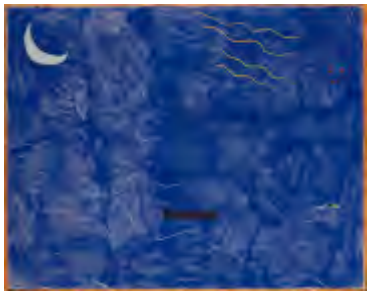
Joan Miró, *Baigneuse*, automne 1924

Georges Braque, *Atelier IX*, 1952 - printemps 1956
Alexander Calder, *Deux vols d'oiseaux*, 1954
Sonia Delaunay, *Jeune Italienne*, 1907

Max Ernst, *Le Jardin de la France*, 1962

Max Ernst, *Le Jardin de la France*, 1962
Natalia S. Gontcharova, *Nature morte au homard*
Frantisek Kupka, *Le Roman du rose n°1*, 1923
Man Ray, *Easel Painting*, 1938
Francis Picabia, *Bords de la Sédelle*, 1909

MUSÉE DU LOUVRE
du 23 juin 2017 au 15 novembre 2017

Nicolas Poussin, *Autoportrait,* 1650
Paul Delaroche, *Jeune Martyre*, 1855

MUSÉE D'ORSAY
du 23 juin au 23 novembre 2017

Pierre Bonnard, *Marine à Arcachon*, 1911
Maurice Denis, *Degas et son modèle*, v. 1906
Léo Gausson, *La Maison*, 1886-1888

Edouard Manet, *Clémenceau*, 1879-1880

Henri Pierre Picou, *La Naissance de Pindare*, 1848
Paul Sérusier, *Le Champ de Blé d'or et de sarrasin*, v. 1900
Georges Seurat, *Paysage avec Le Pauvre Pêcheur de Puvis de Chavanne*
Edouard Vuillard, *Félix Vallotton*, v.1900

Des dépôts du musée Rodin dans le cadre du centenaire de la mort de l'artiste

À l'occasion de la rénovation du Musée d'arts, un nouveau parcours a permis de concevoir une salle consacrée aux liens entre le peintre Claude Monet (1840-1926) et le sculpteur Auguste Rodin (1840-1917).

Gondoles à Venise (1908) et *Les Nymphéas* (1917) *d*e Monet dialoguent avec les bustes de *Jules Dalou*, *Jean-Paul Laurens*, *Victor Hugo* et *Gustave Geffroy* de Rodin. Les liens entre les deux artistes étaient étroits. Ils s'admiraient et ont exposé côte à côte à Paris en 1889. Ils furent aussi défendus par des critiques communs, comme Octave Mirbeau ou Gustave Geffroy.
La rénovation a permis de renouveler notre collaboration avec le musée Rodin qui a généreusement accepté de mettre en dépôt trois œuvres :

Auguste Rodin, *Les Trois Ombres*,
Musée d'arts de Nantes © C. Clos

La Mort d'Adonis (bronze)

Les Trois Ombres (plâtre)

La Main crispée (plâtre)

Les Trois Ombres, qui évoque *L'Ombre*, plâtre orignal de Rodin, orna longtemps le Patio du Palais. Cette œuvre a bénéficié d'une restauration fondamentale, menée par une équipe de spécialistes.

Cet ensemble cohérent permet de montrer les différentes facettes de Rodin, depuis ses œuvres de petit format jusqu'à ses sculptures monumentales. Les sculptures dialoguent avec les peintures de Monet et des impressionnistes, esquissant un portrait de ce que l'on appelait modernité en 1900.

Une semaine dédiée à l'artiste Auguste Rodin du 23 au 26 novembre 2017

Pendant une semaine, l'artiste et son œuvre seront mis à l'honneur, à travers des rencontres, des spectacles, des conférences qui témoigneront de la puissance et de la modernité de sa sculpture.
Retrouvez la programmation sur www.museedartsdenantes.fr

Regard sur…
Découvrez la vie et le travail de l'artiste Auguste Rodin à la fois devant ses œuvres et dans l'auditorium.
Le jeudi 23 novembre à 15h et le vendredi 24 novembre à 15h.
Durée : 1h30
Tarifs le jeudi : 4€/2,50€
Tarifs le vendredi : 12€/8€/4€/2,50€
Sur réservation : www.museedartsdenantes.fr ou à l'accueil-billetterie du musée.

Samedis découvertes
Après une visite commentée de la salle Monet-Rodin, les juniors s'affairent en atelier pour créer et expérimenter. Assemblage et modelage : la sculpture de Rodin, pour les enfants de 6 à 8 ans.
Le samedi 25 novembre à 15h.
Durée : 1h30
Tarifs : 6€ (enfant non métropolitain) 4€ (enfant métropolitain) 2,50€ (carte blanche)
Sur réservation : www.museedartsdenantes.fr ou à l'accueil-billetterie du musée.

UN WEEK-END DE RÉOUVERTURE EXCEPTIONNEL

SUSANNA FRITSCHER

DE L'AIR, DE LA LUMIÈRE ET DU TEMPS

(NUR MIT LUFT, MIT LICHT UND MIT ZEIT)

23 juin – 8 octobre 2017, Patio du musée

Susanna Fritscher, Musée d'arts de Nantes © C. Clos

Susanna Fritscher, *De l'air, de la lumière et du temps,* Musée d'arts de Nantes © C. Clos

À l'occasion de sa ré-ouverture, le Musée d'arts de Nantes choisit Susanna Fritscher pour dialoguer avec l'espace monumental du Patio. Travaillant précisément à partir de l'architecture et de la lumière, l'artiste propose une installation magnifiant le lieu et offrant au public une expérience sensorielle inédite.

Cette proposition renoue également avec les installations *in situ* au sein du Patio, qui ont participé à la renommée du musée dans le domaine de l'art contemporain depuis les années 1990. L'œuvre de Susanna Fritscher, produite spécialement pour l'occasion, est visible également depuis les petites galeries au premier étage d'où elle offre des perspectives inattendues.

Pour ce projet, l'artiste expérimente un nouveau matériau : un fil de silicone ultra-mince suspendu depuis la verrière sur toute la hauteur du Patio. Ces pans de fils translucides accrochent la lumière et vibrent légèrement avec les flux d'air et les passages des visiteurs. Susanna Fritscher imagine une œuvre qui envahit tout l'espace, le souligne et l'irradie. Le visiteur est invité à y pénétrer et à s'y déplacer, en se laissant capturer.

Cette expérience sensible se prolonge avec les sculptures installées aux angles des coursives où l'on peut « entendre » l'air qui circule en fonction de la vitesse de rotation des tubes en plexiglas et également à travers les *Souffles* en cristal qui matérialisent par une membrane impalpable le flux d'air entre nous-mêmes et l'extérieur. A travers cette proposition, l'air devient visible, palpable et audible et notre perception de l'espace s'en trouve bouleversée.

Susanna Fritscher *De l'air, de la lumière et du temps,* Musée d'arts de Nantes © C. Clos

Souffles © S. Fritscher

Le travail de Susanna Fritscher (née à Vienne en 1960, vit et travaille à Montreuil) vise à renouveler la perception de certains espaces, à travers des œuvres interagissant avec l'architecture. L'artiste est connue pour ses interventions minimales et aériennes qui s'inscrivent en dialogue, avec l'espace qu'elles occupent.

Les premières réalisations de Susanna Fritscher se développent à partir d'un travail de peinture sur différents supports (verre, plexiglas, film plastique, support miroitant) ou directement sur le mur.
Le blanc, dans toutes ses variations, constitue au départ un parti-pris radical auquel l'artiste reste fidèle aujourd'hui. Installations, pièces sonores, sculptures et dessins révèlent une œuvre sensible jouant de la transparence, de la couleur et de la lumière.

DOMINIQUE BLAIS - *SANS TITRE (LE SPECTRE DE LA LUMIÈRE)*

23 juin – 18 mars 2018

Vitrine extérieure au musée, sur le parvis

Dominique Blais poursuit une œuvre qui se concentre sur la matérialisation de l'immatériel, des énergies, des flux dans un mouvement qui vise à leur donner une beauté formelle qui dénote parfois avec l'âpreté des domaines explorés. Il entreprend souvent de revisiter des savoirs et techniques, en particulier dans le domaine du son et de la lumière. Pour la première intervention dans la vitrine du musée, Dominique Blais propose un dispositif cinétique qui s'inspire d'un objet bien connu du domaine des sciences, le gyroscope, qu'il associe au disque de Newton. La vitesse de rotation du disque dépend de l'intensité de la lumière extérieure, provoquant des effets d'irisation de la couleur. Sculpture en mouvement, objet insolite, cette œuvre qui se nourrit de la lumière ou de son absence pour faire apparaître ou disparaître la couleur suggère un univers poétique qui entre en résonance avec ce qu'est un musée, le lieu de la lumière et de la couleur.

Sans titre © D. Blais

Né à Châteaubriant en 1974, vit et travaille à Paris.

BILL VIOLA - *NANTES TRIPTYCH*

23 juin – 18 mars 2018, *Chapelle de l'Oratoire*

La réouverture du musée est l'occasion de présenter une œuvre majeure de Bill Viola, appartenant aux collections permanentes. Bill Viola est un artiste de renommée internationale dans le domaine de la vidéo, médium qu'il pratique avec une grande virtuosité. *Nantes Triptych* se compose de 3 écrans vidéos : une femme enceinte en train d'accoucher, une femme très âgée qui s'éteint progressivement et au centre un homme qui plonge sous l'eau et se maintient en apnée. Le spectateur est immédiatement plongé au cœur de l'œuvre : le cycle de la naissance, de la mort et de la renaissance, figures archétypales qui sont au centre du travail de l'artiste. Cette installation vidéo avait été commandée spécialement par l'Etat avec l'aide du FNAC en 1992 pour la Chapelle de l'Oratoire et n'a jamais été présentée depuis lors. Sa présentation constituera à ce titre un véritable événement. Sorte de retable vidéo présenté dans le chœur de la Chapelle, l'œuvre redonne toute sa puissance à la question du sacré et questionne le pouvoir cathartique des images.

Né à New York en 1951, vit et travaille en Californie.

Bill Viola, *Nantes Triptych,* Musée d'arts de Nantes © C. Clos

ANNE ET PATRICK POIRIER - *ANIMA MUNDI*

Parc de Procé

Anne et Patrick Poirier, *Anima Mundi*, Musée d'arts de Nantes © C. Clos

Anne et Patrick Poirier travaillent ensemble depuis 1970. Passionnés par l'architecture et l'archéologie, ils entament leur collaboration en explorant les sites et vestiges de civilisations anciennes. À travers une multitude de médiums, leurs œuvres relèvent d'un va-et-vient continu entre passé et futur, faits réels et imaginaires, mémoire et oubli, ruines et cités utopiques, brouillant les pistes de notre propre temporalité. Pour *Anima Mundi*, œuvre réalisée en 2014 à l'occasion de la manifestation Musée Nomade organisée par le Musée des beaux-arts de Nantes, les artistes s'inspirent de l'ouvrage de Henri Bergson *Matière et Mémoire* où le philosophe illustre la mémoire par un graphique conique, la pointe vers le bas, touchant une surface délimitée quadrangulaire. Anne et Patrick Poirier réfléchissent alors à cette métaphore et produisent le dessin suivant : un cône de métal translucide dont la pointe est dirigée vers les cieux comme réceptacle pour oiseaux. La structure de cette volière singulière contraste ainsi avec la douceur et la fragilité des colombes, symboles de paix. Anima Mundi trouve au Parc de Procé qui l'accueille un bel écrin de verdure.

Œuvre réalisée en 2014 par les ateliers municipaux de la Ville de Nantes, don des artistes au Musée des Beaux-Arts en 2014.

Née à Marseille en 1941, né à Nantes en 1942, vivent et travaillent à Lourmarin (Provence).

FEMMES, ICÔNES ET SUBVERSION DES MODÈLES

23 juin – 17 décembre 2017

Au cœur du parcours permanent des collections anciennes, un accrochage temporaire bouscule la chronologie en proposant au visiteur un nouveau regard sur un thème, en mêlant les époques. Le tout premier accrochage s'interroge sur le représentation des femmes à travers les siècles. Avec toutes les contraintes de l'histoire des collections du musée, les quelques œuvres choisies ne proposent pas une réflexion exhaustive sur ce passionnant et épineux sujet, mais plutôt une confrontation subjective et forte amenant le visiteur à considérer autrement le reste du parcours. Le rapprochement des œuvres, par de saisissants raccourcis, interroge de manière ludique notre regard contemporain sur les modèles iconiques et sacrés et les canons de beauté dans le portrait et le nu féminin.

Les représentations des femmes dans l'art occidental reflètent en effet souvent les conceptions morales, sociologiques et esthétiques des époques qui les créent. Ainsi les premières figures féminines ne sont que des représentations de la Vierge Marie, icône maternelle toute puissante (Girolamo Forabosco). Elle incarne pour longtemps, comme plus tard les images de saintes martyres ou d'héroïne biblique, une icône intemporelle de la vertu ou du sacrifice (Tamara de Lempicka).

En parallèle les portraits féminins développent une image de la femme dont les canons physiques, idéalisés

ou non (Pourbus), doivent refléter les qualités morales et sociales. Martial Raysse dénonce quant à lui les carcans d'une beauté idéalisée et glacée qui transforme la femme en un simple objet de consommation (*La belle Mauve*).

Le corps de la femme, modèle et muse, est un des objets de prédilection d'expérimentations esthétiques. Les sujets mythologiques et allégoriques (Hippolyte-Dominique Berteaux) sont prétextes, dès la Renaissance, aux nus audacieux et sensuels (Sir Pieter Lely) ou parfois très réalistes (Ludovic Alleaume). Mais au fil du temps les représentations religieuses et mythologiques laissent également la place, parfois non sans réprobation sociale, à la femme réelle (ou fantasmée comme telle) dans son quotidien (Alfred Philippe Roll). Ce sont tous ces codes de représentations, la sexualisation et l'érotisation de la nudité, que déconstruit Camilla Adami dans ses corps-autoportraits violemment libérés de toute esthétisation.

ITINÉRAIRES
PREMIÈRE EXPOSITION DU FONDS DE DOTATION JEAN-JACQUES LEBEL

23 juin– mi-mars 2018

Artiste aux multiples techniques, personnalité fédératrice et instigatrice de nombreuses manifestations collectives, Jean-Jacques Lebel est une figure majeure de la scène artistique depuis les années 1960. Il est notamment connu pour être le premier organisateur de happenings en Europe.

Ben, *La liberté ou la mort* © ADAGP, Paris

Une relation particulière lie cet artiste au Musée d'arts de Nantes depuis 2014 : à cette date, et suite à l'exposition *Présenter l'irreprésentable – Alain Fleischer, Jean-Jacques Lebel et Danielle Schirman* que le musée organise au Hangar à Bananes, le Fonds de dotation Jean-Jacques Lebel, rassemblant une partie de sa collection personnelle, a mis en dépôt près de 130 œuvres au musée.

L'exposition présentée au cœur du parcours des collections est la première présentation du Fonds Jean-Jacques Lebel au Musée d'arts de Nantes et propose un portrait de « l'artiste-collecteur ». « Ma démarche est en effet celle du collecteur. C'est une attitude qui se nourrit d'amitié, d'échanges, de hasard et du travail de toute une vie ». Il résume ainsi : « C'est une autobiographie ».

Peter Saul, Camilla Adami, Jean-Jacques Lebel, Erro, *Tableau collectif permutable* © ADAGP, Paris

De l'évocation des grandes rencontres fondatrices avec André Breton et Marcel Duchamp à la défense des artistes contemporains comme Carmen Calvo ou Arnaud Labelle-Rojoux, l'exposition réunit des ensembles représentatifs des intérêts et engagements du collecteur Lebel. L'art de l'assemblage et l'esprit Fluxus prédominent dans ces œuvres, souvent réalisées par des amis ou des compagnons artistiques réunis lors des nombreuses manifestations orchestrées par Jean-Jacques Lebel (expositions « Anti-Procès », Festival dela Libre expression, Festival international Polyphonix...). Parmi les artistes représentés figurent ainsi : Ben, Erik Dietman, François Dufrêne, Erró, Allan Kaprow, Gherasim Luca, Yoko Ono, Nam June Paik, Frédéric Pardo, Daniel Pommereulle, Peter Saul, Daniel Spoerri...!

Riche de plus de 900 œuvres, le Fonds de dotation Jean-Jacques Lebel fête également la réouverture du Musée d'arts de Nantes en ponctuant les collections permanentes de généreux prêts d'œuvres (Carolee Schneemann, Françoise Janicot...).

UN WEEK-END DE (RÉ)OUVERTURE EXCEPTIONNEL

Entrée gratuite, horaires élargis
Les 23, 24 et 25 juin, rendez-vous au Musée d'arts de Nantes pour un week-end riche en surprises. Ouverture officielle des portes vendredi 23 juin à 19h ! Et pour permettre au plus grand nombre de profiter de ce tout premier week-end, les horaires sont élargis :
Vendredi 23 juin de 19h à 23h
Samedi 24 juin de 10h à 22h
Dimanche 25 juin de 10h à 19h

Wait & See
Les 23, 24 et 25 juin après-midi
Wait & See, conçu par le chorégraphe nantais David Rolland, vous invite à patienter encore un peu sur le parvis du musée avant sa découverte. Glissez dans une attente énigmatique pour mieux apprécier cette découverte, désormais si proche.

La première aube du musée
Samedi 24 juin, de 5h30 à 10h du matin, complet
Vivez une expérience unique au cœur du musée : réveillez d'abord le musée, puis votre corps et vos sens. Un premier réveil du musée proposé par le Centre chorégraphique national de Nantes et les musiciens Toma Gouband, Mathias Delplanque, Gabriel Lemaire, Matthieu Prual et d'Incise.

Réveil corporel
Réveiller son corps et son esprit, les mettre en éveil afin de recevoir chaque signe à portée de corps. Ouvrir les sens et le sensible et tenter de ressentir le moindre écho de nos perceptions. Se réveiller c'est se retrouver avec soi-même et avec les autres.
Accompagné de deux danseuses, Vincent Blanc du Centre chorégraphique national de Nantes, vous propose de lâcher prise et de vous installer dans une bulle de temps libéré dans les collections du musée.

Réveil sonore : sans titre #1
Rencontre inédite, moment précis, précieux de l'aube. Cinq musiciens réunis par Matthieu Prual pour habiter le premier matin d'une renaissance. Naissance de musique, de sons, dans un cadre d'exception. Une musique travaillée comme une peinture, sans trop savoir, en marchant autour, avec le cadre du temps comme toile, et l'envie d'entrer sous la durée, hors de l'écoulement, par d'autres échelles.

Et BIM dans le musée !
Les 24 et 25 juin
Pendant le week-end d'ouverture, BIM surprendra dans le musée et ses alentours. Ce collectif d'artistes interviendra avec des performances collectives insolites.

Un selfie au musée
Du 23 au 25 juin
Pendant tout le week-end d'ouverture, gagnez des cadeaux en publiant un selfie au musée sur Instagram. Le principe est simple : capturez une mise en scène en famille devant une œuvre ou un moment insolite entre amis… et laissez libre cours à votre imagination ! N'oubliez pas d'utiliser les hashtags #SelfieAuMusee et #MuseedartsdeNantes. Pour les plus créatifs : un appareil photo, une imprimante Polaroïd et des accès illimités au musée sont à gagner parmi d'autres lots.
Règlement du jeu-concours à partir du 19 juin sur www.museedartsdenantes.fr

Visite LSF
Le 24 juin à 11h
Durée : 1h30. Dans la limite des places disponibles.
Accompagné par un guide sourd signant, vous découvrirez ou redécouvrirez les espaces du musée, du Palais au Cube, ainsi que l'installation *De l'air, de la lumière et du temps* de Susanna Fritscher.

L'ACCUEIL DES PUBLICS AU CŒUR DU PROJET

Musée d'arts de Nantes © D. Gallard

UN MUSÉE VIVANT DANS UNE MÉTROPOLE VIBRANTE

Le Musée d'arts de Nantes profite de sa réouverture pour tisser des liens nouveaux et variés avec les habitants. Ses espaces vastes, ses bâtiments accessibles à tous, les temps différents dans la semaine et dans la journée permettent de s'emparer du lieu, de comprendre les collections et de vivre le musée à sa guise, le temps d'une visite, d'un atelier, d'un spectacle ou d'une flânerie entre amis.

Depuis une pause à l'heure du déjeuner, jusqu'au dimanche en famille, depuis les tout-petits qui pourront s'initier à l'art les samedis matins jusqu'aux brunchs en famille le premier dimanche du mois, de multiples possibilités de vivre le musée et ses collections s'offrent aux publics.

Afin d'affirmer son caractère de musée-ville contemporain et vivant, le musée proposera une très riche programmation. Durant ses nocturnes, tous les jeudis, jusqu'à 22h, grâce à la présence nouvelle d'un auditorium ou en lien avec de multiples événements nantais, le musée se met au diapason de la ville : les Rendez-vous de l'Erdre, les Journées européennes du patrimoine, Scopitone ou le Festival Soy ne sont qu'un petit échantillon des partenariats et événements auxquels le musée aura le bonheur de s'associer cet automne.

L'offre de médiation en quelques exemples :

Les dimanches en famille

(Re)découvrez en famille les collections du musée, moment convivial à partager entre petits et grands.

À partir du 24 septembre, tous les dimanches de 15h à 17h. Gratuit pour les enfants. Tarif réduit pour chaque adulte accompagnant un enfant : 4€. Gratuit pour tout le monde chaque premier dimanche du mois. Sans réservation, dans la limite des places disponibles.

Les rendez-vous du midi

Tous les jeudis, profitez de votre pause déjeuner pour faire une escapade originale au musée : visites, débats, concerts… Ex. de sujets : Quand le visiteur devient acteur de l'œuvre : jeudi 21 septembre. Le monochrome : jeudi 28 septembre.

Les jeudis ci-dessous, à 12h30. Durée : 45 min Tarifs : 12€/8€/4€/2,50€ Sans réservation, dans la limite des places disponibles.

Éveil à l'art

Par les formes, les matières et les couleurs, cette activité initie de manière ludique et sensible les tout-petits à l'histoire de l'art.

Pour les enfants de 2 à 4 ans, accompagnés d'au moins un adulte. Les samedis ci-dessous à 11h. Durée : 30 minutes Gratuit pour les enfants. Tarifs accompagnateurs : 12€/8€/4€/2,50€ Sur réservation : www.museedartsdenantes.fr ou à l'accueil-billetterie du musée.

L'art en signes

L'art en signes

En collaboration avec Culture LSF, le Musée d'arts propose une visite des collections ou des expositions temporaires du musée en langue des signes françaises à destination des publics sourds.

Les chefs-d'œuvre du musée : samedi 26 août à 11h, samedi 7 octobre à 14h, samedi 18 novembre à 11h. Durée : 1h30. Tarif : 4€/2,50€. Sur réservation : www.museedartsdenantes.fr ou à l'accueil-billetterie du musée.

Les nocturnes du jeudi soir en deux exemples :

Stranded Horse © P. Amoyel

Concert : *Stranded Horse*
Jeudi 6 juillet. Gratuit.
Yann Tambour développe depuis 2005 sous le nom de Stranded Horse un projet musical aux confins du folk anglo-saxon et de la musique mandingue. S'appropriant la kora de façon singulière, il acollaboré avec l'un des grands maîtres de l'instrument, le malien Ballaké Sissoko. Il se produit aujourd'hui avec Boubacar Cissokho, jeune cousin virtuose de Ballaké. Après 7 années passées à Bamako pour apprendre et transmettre l'art de la kora, il devient très vite l'un de ses plus éminents représentants. Yann Tambour : kora, guitare classique, voix, Boubacar Cissokho : kora, Sebastien Forrester : percussions.

Concert : *Atome #1*
Jeudi 5 octobre. Gratuit.
Toma Gouband et Matthieu Donarier visitent et revisitent le musée. En solo, en duo, avec leurs propres mots, leurs chants et leurs gongs, ils questionnent l'espace et déploient des formes éphémères dans des volumes qui deviennent eux aussi instruments de musique. Matthieu Donarier : saxophones, clarinettes, Toma Gouband : batterie, lithophones, objets sonores.

DES OUTILS NUMÉRIQUES CONTEMPORAINS ET FACILES D'USAGE

Musée d'arts de Nantes © D. Gallard

Le Musée d'arts de Nantes vous propose de nouveaux outils numériques, faciles d'usage, pour accompagner votre visite du musée. Cheminez dans le musée en suivant un parcours thématique, bénéficiez de nombreuses informations sur les œuvres et explorez « à la loupe » l'une d'entre elles. De plus, des bornes d'information avec plan interactif seront installées dans le Musée afin de faciliter l'orientation des visiteurs.

Ma visite
Cette application mobile vous invite à découvrir le musée et ses collections : suivez l'un des parcours de visites thématiques et bénéficiez de nombreuses informations et contenus sur les œuvres et les artistes (texte, vidéos, son…). Créez également votre propre parcours et retrouvez-le sur le site internet du musée. Proposant de nombreux services, *Ma visite*, est adaptée aux personnes porteuses de handicap (auditif, visuel, mental) et disponible en anglais et espagnol. À télécharger gratuitement sur Google play & AppStore. N'oubliez pas vos écouteurs ! Des tablettes sont disponibles à l'accueil du musée, sous réserve de disponibilité.

Le Musée d'arts remercie
Harmonie Mutuelle pour son soutien
apporté à l'application mobile *Ma Visite*.

L'œuvre à la loupe
Installée devant une œuvre, cette table tactile vous livre une exploration interactive d'une œuvre, de son auteur, du contexte de sa création… Des images en très haute définition vous permettent de zoomer dans l'œuvre et de découvrir les détails qui échappent à l'œil nu. La rubrique « regards croisés » confronte l'œuvre à celles d'autres artistes ou à d'autres champs de la création artistique. Des jeux et des animations permettent à tous une approche ludique. Première peinture observée à la loupe : *Le Déluge* de Léon-François Comerre, vers 1911.
Dispositif gratuit, salle 16, niveau 1 du Palais.

LES SERVICES DU MUSÉE

Le Café du Musée
Éric Guérin, chef étoilé ambitieux et créatif de la « Mare aux Oiseaux » à Saint-Joachim et du « Jardin des Plumes » à Giverny est aux manettes du Café du Musée. Il est l'un des quelques chefs étoilés pleins d'audace à mettre son talent culinaire au service d'un musée. Situé au cœur du Palais, le Café du Musée accueillera les visiteurs tout au long de la journée pour une pause gourmande et rafraîchissante en journée et autour d'un menu plus raffiné en soirée. Ce passionné d'art et de cuisine vous invite dans ce lieu d'exception pour apprécier une palette de saveurs au plus près de la région nantaise et faisant la part belle aux produits locaux : de la planche de charcuterie de Brière au tartare de pigeon de Mesquer, en passant par la tarte du moment ou la poitrine de porc blanc de l'ouest laquée au miel de Brière. Il y en aura pour tous les goûts et tous les budgets ! Côté sucré, les plus gourmands pourront se laisser tenter par une gaufre maison ou la « création de Rodolphe », chef pâtissier de la « Mare aux Oiseaux ». Le soir, le chef proposera un menu « signature » plus travaillé ainsi qu'un brunch le dimanche.
Ouverture le 23 juin 2017 à 19h. Puis ouvert tous les jours de 11h à 19h. Fermé le mardi.
Nocturnes les jeudis, vendredis et samedis jusqu'à 23h30. Brunch le dimanche de 11h à 18h.

La librairie-boutique
Accessible depuis le hall du Palais, la librairie-boutique vous propose livres et objets qui resteront la trace et le souvenir de votre passage au Musée d'arts de Nantes. Découvrez la dizaine de nouvelles publications accompagnant la réouverture du Musée, ainsi que des offres thématiques basées sur les collections, les expositions temporaires du Musée et l'actualité culturelle de la Métropole de Nantes. Une sélection originale de livres, cartes postales, papeterie, jeux, bijoux et cadeaux pour petits et grands afin de poursuivre votre voyage artistique. Soyez les bienvenus à la librairie-boutique du Musée !
Horaires d'ouverture identiques à ceux du Musée.
Ouverture à partir de 10h en juillet et août.
Contact : bonjour@laboutiquedulieu.fr

La bibliothèque
On y trouve les catalogues des collections du musée et les ouvrages en lien avec ces dernières, patiemment collectés depuis la création du musée. De généreux donateurs l'ont enrichie, élargissant ainsi les périodes et domaines artistiques couverts. À ce jour, la bibliothèque du Musée d'arts conserve plus de 35 000 livres, dossiers d'artistes et revues consacrés à l'art du 15e au 21e siècle. Nichée au sein du parcours muséal, elle accueille gratuitement et sur rendez-vous les étudiants, enseignants et chercheurs spécialisés.
Plus d'informations sur www.museedartsdenantes.fr, rubrique « La recherche documentaire »
Contact : Tél. 02 51 17 45 21/20 ou bibliotheque.museedarts@nantesmetropole.fr

La privatisation des espaces
Le Musée propose à la location des espaces privatisables ainsi qu'un programme de médiation proposé à vos invités afin de découvrir les collections permanentes et les expositions temporaires du musée.

Les espaces privatisables :
- Le Hall : accessible directement depuis le parvis du musée, cet espace lumineux et majestueux du Palais a conservé l'architecture d'époque du début du 19e siècle. Il permet d'organiser des cocktails ou des dîners assis.
- L'auditorium : en journée ou en soirée, l'auditorium situé au sous-sol du Palais est destiné à accueillir vos conférences ou séminaires. Attenant à cet espace, le foyer peut recevoir des cocktails ou collations pour accueillir confortablement vos invités.
- La Chapelle de l'Oratoire : elle peut être privatisée, sous réserve de l'étude de votre projet par l'équipe du musée. N'hésitez pas à nous en parler.

Modalités de réservation :
Le musée accueille les événements privés en fonction de la programmation culturelle en cours. Les espaces du musée (sauf l'auditorium) sont loués nus. La tarification ne comprend pas le personnel d'accueil, la décoration, le matériel technique, le mobilier et le traiteur nécessaires à la manifestation. Le recours à des prestataires extérieurs est à la charge de l'organisateur.

Contact :
Catherine Cosset
+33 (0)2 51 17 45 13 ou location.museedarts@nantesmetropole.fr

LES PARTENAIRES DE LA RÉOUVERTURE

LES FINANCEMENTS DU PROJET MUSÉE

L'opération de réhabilitation et d'extension du musée se chiffre globalement toujours à 88,5M€ TTC :

	Montants totaux (en M€)	%
Europe	0,4	0,5
État	5,5	6,2
Région	6,4	7,2
Département	6,4	7,2
Ville de Nantes et Nantes Métropole	69,8	78,8
Total TTC	88,5	100

Pour sa restauration, la Chapelle de l'Oratoire a fait l'objet d'un budget spécifique complémentaire de 2,5M€ TTC :

	Montants totaux (en M€)	%
État	0,65	26
Région	0,05	2
Nantes Métropole	1,8	72
Total TTC	2,5	100

LE MOT DES PARTENAIRES FINANCIERS

Le Musée d'arts de Nantes remercie l'ensemble de ses partenaires institutionnels pour leur engagement déterminant dans le projet de la (ré)ouverture du musée :

L'Europe

Le chantier du Musée d'arts de Nantes a bénéficié de 400 000€ de fonds européens FEDER (Fonds européen de développement régional) gérés par la Région Pays de la Loire.

L'État – DRAC (Direction régionale des affaires culturelles des Pays de la Loire) acteur de la réouverture du musée d'arts de Nantes

Après une fermeture en 2011 et 6 ans d'un chantier de rénovation hors norme, le Musée d'arts de Nantes ré-ouvre au public.
Ce musée est **labellisé musée de France** par l'État depuis la création de cette appellation en 2002. Cette reconnaissance constitue un label de qualité, tant du point de vue de l'intérêt des collections que des actions menées en faveur des publics. Ces musées ont pour mission permanente de conserver, restaurer, étudier et enrichir leurs collections, de les rendre accessibles au public le plus large, de concevoir et de mettre en œuvre des actions d'éducation et de diffusion visant à assurer l'égal accès de tous à la culture, de contribuer au progrès de la connaissance et de la recherche.

Édifice culturel majeur de la ville de Nantes, le Musée d'arts, est soutenu et accompagné par L'État à la fois pour son projet culturel ambitieux de musée du 21e siècle et pour la rénovation-extension à hauteur de 6 M€.

L'investissement de l'État a porté sur l'ensemble des activités de la structure : le projet architectural, le développement d'une stratégie numérique, ainsi que sur les travaux effectués sur la Chapelle de l'Oratoire. En outre, l'État, la région des Pays de la Loire et la Ville de Nantes se sont associés afin de restaurer le plus grand nombre d'œuvres en vue de la réouverture. Cet accompagnement à hauteur 124 000 € pour l'État (taux de subvention exceptionnel de 66 % au lieu du taux normal de 40%) a permis de traiter plus de 190 œuvres entre 2014 et 2016.

L'ambition du projet culturel porté par le musée se concrétisera dès sa réouverture par la reconnaissance du ministère de la Culture et de la Communication de l'intérêt national de l'exposition Nicolas Régnier, l'homme libre prévue du 1er décembre 2017 au 13 mars 2018.

La Région Pays de la Loire

Le Musée d'arts de Nantes est l'un des cinq plus grands musées des beaux-arts en région et à ce titre joue un rôle essentiel dans la médiation et la formation aux arts. La diversité de sa collection de l'art ancien jusqu'à l'art contemporain permettra une ambitieuse politique de présentation des collections ainsi que d'expositions temporaires qui touchera les populations des Pays de la Loire et au-delà. **La Région a bien sûr accompagné le chantier du Musée d'arts au titre des grands équipements structurants des Pays de la Loire par une subvention de 2,4 M€ et par une de 4 M€ versée dans le cadre du Nouveau Contrat Régional 2013-2016**.

De plus, la Région intervient par l'intermédiaire du FRAC qui a effectué un dépôt de cinquante œuvres de sa collection au musée et qui seront présentées lors de sa ré-ouverture, dans la nouvelle extension dédiée à l'art contemporain.
« *La Région, très mobilisée sur les enjeux de création et de transmission, mène une politique volontariste de soutien aux arts visuels en Pays de la Loire » explique Laurence Garnier, vice-présidente de la Région en charge de la culture. La politique culturelle régionale accompagne les artistes, les lieux de production, de diffusion et de résidences ainsi que la structuration de la filière sur le territoire.* »

Le Département Loire-Atlantique

Pour le Département de Loire-Atlantique, la culture est au cœur de toutes les solidarités : éducatives, sociales, territoriales « Elle nourrit, elle dit, elle scelle l'égale dignité de toutes et tous » affirme Catherine Touchefeu, vice-présidente du Département en charge de la culture et du patrimoine.
Partout en Loire-Atlantique, le Département considère la culture comme un enjeu prioritaire de ses partenariats avec les collectivités locales. C'est un choix politique majeur. Aussi, dès 2016, le Département a signé une nouvelle convention de partenariat culturel avec la Ville de Nantes et Nantes Métropole pour coordonner et développer ses coopérations en matière de culture. Le Musée des arts de Nantes en est l'une des composantes importantes puisque **le Département participe au financement de ce nouveau musée à hauteur de 6,4 M€.**
En effet, la réouverture du Musée d'arts, lieu de découverte de la création artistique et lieu patrimonial, offrira de nouvelles opportunités de collaborations scientifiques et culturelles avec notamment Grand patrimoine de Loire-Atlantique, qui regroupe le musée Dobrée à Nantes, les châteaux de Châteaubriand et Clisson, le domaine de la Garenne Lemot à Gétigné-Clisson.

LES ENTREPRISES MÉCÈNES DU MUSÉE D'ARTS DE NANTES

Le Musée d'arts de Nantes remercie l'ensemble des entreprises mécènes pour le généreux soutien qu'ils ont bien voulu apporter lors de la réouverture du musée :

Abalone Interim

Kaufman & Broad

Le Noble Age Groupe

RSM Ouest

LES PARTENAIRES MÉDIAS DE LA RÉOUVERTURE

Le Musée d'arts de Nantes remercie l'ensemble des médias partenaires pour le soutien :

L'AMBITION CULTURELLE NANTAISE

La culture est au cœur du projet nantais. À la croisée d'une volonté politique particulièrement déterminée et du talent de ses nombreux acteurs culturels, Nantes est devenue une ville qui se distingue par une atmosphère créative unique et largement reconnue en France.
Grâce à l'importance de l'investissement et de l'engagement de la Ville de Nantes et de Nantes Métropole, la culture sous toutes ses formes bouillonne sur tout le territoire, dans le partage avec le plus grand nombre, avec une part belle faite aux idées novatrices, en proximité dans les quartiers comme à l'international. Pour soutenir cette effervescence culturelle, une attention toute spéciale est portée à la prise en compte des capacités d'innovation et de la diversité, que ce soit dans les manières de vivre la culture, dans les démarches de création ou dans les projets culturels.

Nantes, ville des énergies culturelles et créatives, Nantes, ville de toutes les complicités artistiques et culturelles

L'objectif de la Ville de Nantes et de Nantes Métropole est de soutenir une haute ambition avec une politique culturelle pleinement partie prenante de la construction du vivre ensemble et du projet de territoire. Elle est fondée sur une vision exigeante de la culture, vecteur d'émancipation individuelle et collective et espace de liberté où la société s'invente et se réinvente dans l'échange.

Une place centrale est donnée au développement artistique afin de donner aux artistes et aux acteurs culturels les moyens de créer et de jouer pleinement leur rôle.
Un accompagnement d'égale intensité est apporté aux institutions et manifestations culturelles emblématiques, à la création nantaise, aux émergences et aux espaces d'expérimentation. L'installation de cet équilibre reconnaissant la scène artistique dans toute sa diversité est soutenu par un engagement renforcé en faveur de la danse, de la programmation jeune public et des arts numériques, du partage des outils de création, du développement des mutualisations et des co-productions de projets, des résidences artistiques notamment dans les quartiers.
Un accent spécifique est mis sur la reconnaissance des nouveaux talents et les expressions nouvelles à travers la prise en compte de la place de la jeune génération d'acteurs, des tiers lieux, des cafés culture, du digital art, des cultures numériques, etc.
Pour que cet écosystème nantais soit porteur de perspectives d'avenir pour les nouveaux talents, une large palette de moyens est mobilisée pour les jeunes artistes diplômés qui souhaitent vivre et travailler à Nantes, à l'instar des Fabriques, du prix des arts visuels, de différentes formules de résidence, d'un dispositif de compagnonnage artistique, des aides du Quartier de la Création.

L'investissement en faveur des lieux culturels est porté à un très haut niveau avec la réouverture du Musée d'arts entièrement rénové et modernisé, la mise en œuvre d'un plan pour le développement de l'offre d'ateliers d'artistes, le projet d'un lieu de fabrication et de création dédié aux arts vivants, la création d'une maison de la bande-dessinée, l'ouverture récente d'un bâtiment partagé entre le Conservatoire à Rayonnement Régional et le Pont Supérieur, la mise à l'étude d'une relocalisation et d'un agrandissement du Cinématographe, etc..

Une priorité forte est donnée pour porter encore plus loin la bataille de la démocratisation culturelle et conforter le droit de tous au partage des arts et de la culture. Dans la relation aux publics et aux habitants, un changement de paradigme est à l'ordre du jour. Il s'agit dorénavant d'aller davantage vers les personnes concernées et de travailler avec, et non pour, elles.
Cette démarche s'appuie en premier lieu sur une présence encore plus forte de l'art dans l'espace public à travers la réalisation d'événements artistiques, l'installation d'œuvres d'art ou encore l'insertion d'interventions artistiques ou culturelles dans les projets urbains.
Cela passe aussi par l'incitation des lieux culturels à conduire des projets hors les murs et par l'excellence artistique en proximité dans les quartiers.
Par ailleurs, une place essentielle est accordée à la rencontre, à l'échange, aux capacités d'expression. Le problème principal aujourd'hui n'est en effet pas tant celui d'avoir accès ou non aux ressources culturelles mais de se sentir en mesure de vivre les possibilités qui sont offertes. Pour replacer le public au cœur des projets, le travail s'engage bien des manières avec toutes les structures et institutions : en mettant l'accent sur les notions de convivialité et d'hospitalité, en donnant une place plus forte aux pratiques artistiques, en créant de nouveaux usages des lieux, en permettant l'implication dans des formes de participation active, en animant une dynamique pour que les stratégies de médiation culturelle aient davantage un rôle de soutien à l'interaction et à l'expression des personnes, en structurant des parcours d'éducation artistique et

culturelle centrés sur l'expérience sensible et le développement personnel, en valorisant une offre de débats d'idées, etc.

Cultiver la singularité d'un positionnement qui allie créativité, imaginaire, découverte et innovation est un puissant stimulant pour les acteurs nantais que la Ville accompagne en aidant à l'émergence de projets au croisement des arts, des sciences et des techniques et à la construction d'un Pôle de culture scientifique, technique et industrielle.

L'élaboration d'**une politique de lecture publique innovante** et **la revalorisation de la place des pratiques artistiques en amateurs** complètent cette dynamique de large appropriation des arts et de la culture dans laquelle la Ville de Nantes s'engage.

Dans le **champ du patrimoine et de l'archéologie**, outre les actions de conservation et restauration, l'accent est mis sur la mise en place de nouveaux outils de tourisme urbain, sur des démarches permettant de rendre le patrimoine accessible et sur le développement de la coproduction et du partage des connaissances avec les Nantaises et les Nantais.

Un esprit de co-construction avec les acteurs culturels

Pour mettre en œuvre la politique culturelle nantaise, un nouvel élan est donné pour agir en dialogue et en concertation avec les acteurs culturels et installer des formes de travail plus collectives.
Un nouveau cycle s'est ouvert avec **la journée inédite de rencontre et de débats que Johanna Rolland a proposé le 15 septembre 2016 à tous acteurs culturels**. L'objectif était à la fois de donner le cap sur les ambitions de la politique culturelle nantaise, sur ses projets et sur ses moyens, et d'enrichir la dynamique culturelle par de nouvelles pistes et idées. Elle a débouché sur des ateliers et un temps de restitution des propositions qui a eu lieu le 6 avril dernier. La démarche va se poursuivre à l'automne 2017 sous la forme d'un séminaire de travail centré sur les modes de travail, de relation et de collaboration.

La coopération et le travail contributif sont des marqueurs essentiels de l'action publique à la nantaise. Cela se traduit dans le domaine culturel par **d'autres temps d'échange à caractère plus thématique**, comme en témoigne l'actualité récente avec par exemple les ateliers citoyens mis en place pour définir les bibliothèques de demain, les rencontres entre acteurs de la culture et du numérique, les réunions régulières des acteurs de la danse sur le développement chorégraphique nantais, les temps de concertation organisées pour définir un nouveau projet pour le Studio Théâtre, concevoir le projet culturel de territoire du quartier des Dervallières ou encore développer une offre culturelle pour les seniors.

Quelques projets en cours

- Le **Musée du Château des ducs de Bretagne** a inauguré en juin 2016 la version 2 de son projet muséographique qui vient renforcer son identité, ses actions de médiation et la porosité entre le musée et le site.
- Un projet inédit consacré à la bande dessinée, **la Maison Fumetti**, a été créé en septembre 2016 dans le bâtiment rénové de la Bibliothèque de la Manufacture de tabacs. Lieu d'accompagnement des professionnels de la bande-dessinée, de résidences d'auteurs, d'ateliers ouverts à tous les publics, il est aussi un espace de découverte du 9ème art pour le grand public.
- **Un lieu de résidence d'écrivains** a été implanté en novembre 2016 dans l'appartement de l'Hermitage, rue Crabosse. Ce lieu est destiné à servir la mise en œuvre des projets littéraires des structures nantaises en permettant aux auteurs d'écrire et de créer dans un lieu paisible, de rencontrer le public au cours d' événements littéraires et artistiques et de participer à des actions culturelles.
- Janvier 2017 a été marqué par l'ouverture d'un nouvel équipement patrimonial métropolitain, **Le Chronographe**, centre d'interprétation et d'animation du Patrimoine situé à Rezé, dont le projet scientifique et culturel est axé sur la mise en valeur du site portuaire antique, la diffusion des connaissances issues des recherches archéologiques patrimoniales menées sur la métropole et l'expérimentation autour des métiers de l'archéologie.
- A partir de janvier 2017, l'offre d'espaces d'échange et de débat s'est enrichie avec le lancement d'**une Saison des droits humains**.
- Nantes et Nantes Métropole se dotent d'une stratégie pour le développement du mécénat culturel au bénéfice de l'ensemble des opérateurs culturels du territoire. **Un Fonds de dotation à vocation**

culturelle dédié aux patrimoines a officiellement été constitué en mars 2017 avec sept entreprises membres fondateurs.

- À l'automne 2017, l'**ESBANM** sera pleinement installée dans ses nouveaux locaux au cœur du Quartier de la Création. Dotée d'un nouveau projet d'établissement, l'école favorisera une offre d'enseignement artistique supérieur basée sur les pratiques artistiques contemporaines et l'international, avec des ateliers consacrés à la recherche et à l'expérimentation dans tous le domaines des arts visuels, des espaces dédiés à l'enseignement supérieur, aux cours publics et à l'éducation artistique et un pôle public très ouvert pour tous les jeunes.
- Au 1er janvier 2018, **25 ateliers supplémentaires seront créés pour les artistes plasticiens**, une dizaine sur l'Ile de Nantes et une quinzaine sur le site de la rue Félix Thomas qui va être libéré par l'ESBANM.
- **Un festival de danse** dont la première édition aura lieu en janvier 2018 va venir enrichir la saison artistique sur la base d'un projet très fédérateur porté collectivement par sept opérateurs culturels de la métropole (le Centre Chorégraphique National de Nantes, le Théâtre Universitaire, le Lieu Unique, le Grand T, Stereolux, ONYX, Musique et Danse en Loire-Atlantique).
- La première version du **Wikipatrimoine** devrait être en ligne début 2018. Outil contributif construit avec et par les habitants, sa singularité reposera sur deux usages spécifiques : la découverte du patrimoine nantais et la contribution citoyenne comme source d'enrichissement et de partage des connaissances.
- **La Libre Usine, lieu de fabrique et de création pour le spectacle vivant**, ouvrira en 2020 sur le Quartier Malakoff. Dédié à la phase finale des projets de création, ce lieu équipé est destiné à accueillir les compagnies locales et les artistes de renommée internationale soutenus par le Lieu Unique.
- Les **« Créations partagées » ont été confortées**. En 2016, ce sont 13 projets artistiques participatifs qui ont été conduits dans chacun des 11 quartiers de Nantes. Par son ampleur, il s'agit d'une démarche unique en France.

Quelques chiffres clés

- En fonctionnement, le budget de la culture s'élève à 63,1 M€ en 2017 (budgets consolidés de Nantes et Nantes Métropole). Malgré un contexte financier difficile, la Maire-Présidente a annoncé la sanctuarisation de ce budget jusqu'à la fin du mandat.
- 322 structures, compagnies ou associations culturelles subventionnées.
- 1 000 artistes environ soutenus directement par la Ville (soutien financier, accès aux dispositifs de résidence gérés en régie directe, prix, etc).
- 9 musées et plus de 20 lieux d'exposition.
- Fréquentation des musées en 2016 : Musée du Château des Ducs de Bretagne (191 347 visiteurs), Musée d'arts (4 436 visiteurs - sur 2016, uniquement 2 mois d'ouverture de la Chapelle de l'Oratoire), Muséum d'histoire naturelle (139 100 visiteurs), Musée Jules Verne (33 249 visiteurs), Planétarium (42 171 visiteurs), Mémorial de l'abolition de l'esclavage (224 353 visiteurs).
- Des grandes institutions : Angers Nantes Opéra, Lieu Unique, Orchestre National des Pays de la Loire (ONPL), Stereolux, Trempolino, le Zénith, le Grand T, etc.
- 43 festivals ou événementiels culturels dont le Voyage à Nantes, La Folle Journée, Les Utopiales, Atlantide, Scopitone, le Festival des 3 Continents, le Festival culture Bars Bars, les BIS (Biennale), Les Rendez-vous de l'Erdre, Hip OPsession, la Maker Fair (1er édition en 2016), le Festival Petits et Grands, le Festival So Film
- 2 établissements d'enseignement artistique supérieur : l'Ecole supérieure des Beaux-arts de Nantes Métropole - ESBANM (300 étudiants) et le Pont Supérieur (200 étudiants sur le site de Nantes).

NANTES, LA MÉTROPOLE DE TOUS LES POSSIBLES

Le Hérisson, V. Mauger © Nantes Métropole

Île de Nantes © Nantes Métropole

Hier, Nantes a inspiré Jules Verne, plus tard, elle établira une connivence avec les surréalistes. Aujourd'hui, la ville continue d'agiter l'imaginaire des artistes, architectes, et autres poètes urbains : un éléphant se balade sur les quais de Loire, un «bateau mou» s'échappe d'une écluse… Les espaces publics, les commerces, les jardins hissent le pavillon de la créativité et font culture commune. La Ville des possibles d'André Breton est devenue la métropole de tous les possibles, reconnue pour son dynamisme et sa qualité de vie. Une métropole qui se réinvente, se transforme pour le bien-être de ses habitants, qui bouge, vit et créée. Située au bord d'un fleuve sauvage, la Loire, elle est aussi proche de l'océan : une façon d'être attractive, agile, durable et solidaire.

Un dynamisme économique et démographique attractifs
Avec plus de 960 000 habitants au 1er janvier 2014, l'aire urbaine de Nantes est l'une des plus dynamiques de France, la vitalité du marché de l'emploi (taux de chômage à 7,8% au 31/12/2016) et une natalité positive contribuant à parts égales à ce bon résultat.

Un cadre de vie plus agréable, une ville à taille humaine, plus fluide, plus facile, plus agile et accueillante pour tous, c'est ce que recherchent les entrepreneurs et salariés pour eux-mêmes et pour leur famille. Car ici, on peut être au bureau le matin… et à la plage le soir, ou bénéficier de plus de 100 parcs et jardins à Nantes Métropole, 13 000 ha d'espaces protégés. 37 m² d'espaces verts par habitant contre 7,8 m² à Paris.
Nantes Métropole offre une économie diversifiée mais assise sur trois piliers : industrie (manufacturing/ICC), digital/numérique (4500 personnes ont été accueillis au récent Web2Day, Nantes est labellisée Métropole FrenchTech) et santé ; elle bénéficie d'une place bancaire puissante et engagée dans le développement de ses entreprises et d'une bonne complémentarité grands groupes / ETI / PME-TPE. Le tertiaire supérieur métropolitain est de grande qualité ; enfin, le taux de plus de 20 % de création d'entreprises par an témoigne d'un bel esprit entrepreneurial, aidé par des coûts immobiliers bien inférieurs à ceux de la capitale pour ses bureaux et les logements et un dynamisme des réseaux, le fameux « jeu à la nantaise », et une grande capacité d'innovation et de créativité.

Une métropole à rayonnement international « accessible » à 2 heures de Paris et plus de 100 destinations en partance de l'aéroport de Nantes Atlantique ; des partenariats forts et durables avec de grandes métropoles européennes (Hambourg) ou internationales (Seattle, Québec, Suncheon, Niigata…), pôles d'appui pour l'internationalisation des entreprises.

Une qualité d'accueil pour les visiteurs occasionnels, les touristes d'affaires et d'agrément : Cité des Congrès en centre-ville, prochainement rénovée et étendue, ExpoNantes, offre hôtelière récemment rénovée et étoffée (8 000 chambres), offre touristique renouvelée et très créative.

Un bassin d'emploi dynamique où l'on peut facilement trouver des compétences, former son personnel et recruter ses salariés : Nantes est désormais reconnue comme une métropole universitaire au plan international autour d'une université répartie sur 6 campus et 11 grandes écoles professionnelles reconnues parmi lesquelles l'Ecole des Beaux-Arts de Nantes qui ouvrira ses nouvelles portes dans le quartier de la création sur l'Ile de Nantes à la rentrée prochaine, le tout représentant un potentiel de 160 000 étudiants.

Un territoire où l'égalité réelle et la solidarité se traduisent concrètement par des actions menées en transversalité dans les différents secteurs (culture, transport, sport, urbanisme, logement, emploi…).
http://www.nantes.fr/metropoleavivre

Nantes, une métamorphose continue de l'espace urbain
Restauration du patrimoine et nouvelles architectures contemporaines modèlent constamment le paysage nantais. Les hôtels particuliers du 18e siècle de l'île Feydeau, le château, le passage Pommeraye… ont été rénovés. Le cabinet d'architectes Stanton Williams a pensé le projet du Musée d'arts quand Rudy Ricciotti s'attelle à celui de la gare (2019). Sur l'Île de Nantes des bâtiments sortent de terre les uns après les autres : le Palais de Justice (2000), l'École d'Architecture (2009), l'immeuble Manny (2009), La Fabrique (2011), Le Tripode A (2012), le Bâtiment B (2013), les Halles Alstom (2017). Jean Nouvel, Alexandre Chemetoff, Christian de Portzamparc, Barto & Barto, Lacaton & Vassal pour n'en citer que quelques-uns, sont les talents impliqués dans cette impressionnante mutation qui érige un second cœur urbain.

Le dialogue citoyen : une nouvelle façon d'inventer ensemble la ville de demain
S'appuyant sur la conviction que c'est ensemble, élus et acteurs de terrain, citoyens et habitants, qu'il faut inventer la ville de demain , la nouvelle offre de dialogue citoyen « à la nantaise » se veut attractive, innovante et multiple : il irrigue d'ailleurs toute l'action publique et se décline à toutes les échelles. Globalement, 250 à 300 démarches associent en permanence le citoyen-usager à la décision politique que ce soit pour des projets du quotidien, comme l'aménagement d'un square, l'installation d'un composteur jusqu'aux sujets stratégiques, avec les Grands débats (Nantes, La Loire et nous et la Transition énergétique).

La métropole nantaise : la nature en ville
Régulièrement en tête des classements pour sa qualité de vie, Nantes, la ville aux 100 parcs et jardins, compte plus de 1 000 ha d'espaces verts et cales végétalisées… Son ambition d'être une ville durable se dessine à toutes les échelles : de la future gare de Nantes jusqu'au Château des ducs de Bretagne, une nouvelle grande esplanade – sur laquelle débordera le Jardin des plantes – accueillera bientôt les voyageurs arrivant à Nantes (2019). Point de départ de la promenade nantaise de la gare à la Loire et de la première branche de l'étoile verte qui s'étendra via Feydeau-Commerce et les bords de Loire jusqu'au Jardin Extraordinaire, écrin de l'Arbre aux hérons et le parc des Oblates. C'est tout le sens de confier à l'atelier de la paysagiste Jacqueline Osty & associés l'aménagement des espaces publics Feydeau-Commerce, et de la retenir avec l'architecte Claire Schorter comme nouvelle équipe de conception urbaine pour l'Ile de Nantes.
Ses efforts pour devenir une métropole «vélo friendly» lui ont valu d'accueillir le congrès international «Vélo-City» en 2015. Elle a organisé la première édition de «Climate Chance» en septembre 2016. Sa volonté de réduire son impact sur l'environnement lui a permis d'être élue capitale verte de l'Europe 2013. Cette récompense, loin d'être considérée comme un aboutissement par la ville, l'incite à aller encore plus loin dans ses démarches.

À Nantes, une offre culturelle et touristique unique
Dans un rayon d'un kilomètre, on trouve l'Éléphant de 12 m de haut des Machines de l'île, le château avec son musée d'Histoire multimédia, un jardin transformé ponctuellement en lieu de spectacles, et le parcours artistique Estuaire. Les œuvres du Voyage à Nantes ponctuent la visite de la Ville, riche d'une offre complète de nombreux équipements, musées, bibliothèques et conservatoires.

Nantes se donne en spectacle
Ses usines et entrepôts sont transformés en lieux culturels. Ses rues deviennent la toile de fond des spectacles de Royal de Luxe. Ses quais s'animent en fin d'été, pour le jazz et la belle plaisance, lors des Rendez-vous de l'Erdre. Son centre des Congrès ouvre ses portes à 58 000 spectateurs le temps de La Folle Journée (300 concerts de musique classique, de petits formats, peu chers et d'excellent niveau). Le Voyage à Nantes installe des œuvres dans l'espace public (26 créations permanentes au total depuis 2012). Il met en scène le dispositif culturel de la ville et accueille chaque été plus de 615000 visiteurs extérieurs.

LE VOYAGE À NANTES,
UN PARCOURS PERMANENT ENRICHI CHAQUE ÉTÉ

Nicolas Darrot, *Hécate*, place Graslin, Voyage à Nantes 2017 © esquisse Nicolas Darrot / LVAN

Feydball, playground de Detroit architectes, Carré Feydeau, Nantes © Franck Tomps / LVAN

Initié en 2012, le Voyage à Nantes (VAN) est un parcours pérenne d'une quarantaine d'étapes réactivé chaque année par un événement estival (du 1er juillet au 27 août 2017). Ces 2 temps sont à découvrir en suivant la ligne verte tracée au sol. La culture au sens large est ainsi orchestrée par le VAN, qu'elle soit artistique, culinaire, patrimoniale, environnementale ou industrielle.

Un parcours ludique, décalé et poétique
Le Voyage à Nantes est d'abord une offre permanente : un «monument dispersé» s'étirant sur 12 kilomètres. La ligne verte conduit d'une œuvre signée par un grand artiste d'aujourd'hui à un élément remarquable du patrimoine, des «incontournables» de la destination à des trésors méconnus, d'une ruelle historique à une architecture contemporaine, d'un point de vue étonnant sur la ville à une enseigne malicieuse... Le parcours est une invitation à la flânerie, à se laisser porter, à observer les mouvements, à écouter les rumeurs !

Un événement estival, du 1er juillet au 27 août 2017
Chaque été, l'événement Le Voyage à Nantes met en scène la ville en fédérant une cinquantaine de propositions culturelles. Sa force : la diversité et la gratuité de la plupart de ses propositions ! Durant deux mois, l'art infuse partout dans la ville et tisse des connivences. Artistes, architectes, designers et jardiniers... réaniment les 12 kilomètres du parcours.

Aux 26 œuvres pérennes s'ajoutent des expositions, des lieux de convivialité (la Cantine, les playgrounds, les stations gourmandes...).

Les portes des lieux culturels (musées, scène nationale...) s'ouvrent « en grand » pour accueillir un large public 7 jours sur 7, de 10h à 19h. Au musée d'arts, l'installation en fil de silicone de **Suzanne Fritscher**, *De l'air, de la lumière et du temps*, remplit l'espace, le souligne ou l'irradie. **Alexandre Perigot** met en scène un ensemble d'œuvres anonymes du 17e au 20e siècle parmi les cent quarante du musée. Au lieu unique, Seul avec la nuit, propose une importante rétrospective de **Hans Ruedi Giger**, figure mythique de la peinture, du monde de la conception graphique et cinématographique. Il est notamment le créateur du monstre dans Alien de Ridley Scott. Au château des ducs de Bretagne, plus de 220 objets en or sont à découvrir au cours de l'exposition *Les Esprits, l'Or et le Chaman*. Ils sont issus des collections du prestigieux musée de l'Or de Colombie. Sans se soumettre aux canons de la sculpture classique, **Daniel Dewar** et **Grégory Gicquel** proposent à la Hab Galerie, *le Nu et la Roche*, un ensemble sculptural inédit dédié au corps.

Une constellation d'artistes se déploie dans l'espace public qui devient un territoire de rencontres. Cette année trois places sont investies par **Laurent Pernot**, **Boris Chouvellon**, **Nicolas Darrot**, trois artistes d'une même génération qui traite d'une société à la peine. Dans le bâtiment du greffe de l'ancienne Maison d'arrêt, l'art populaire de la fresque murale provoque le voyage intérieur, de la saturation à l'échappée belle (Entrez Libre par Pick Up Production). À Nantes, l'art sait aussi s'amuser: un toboggan vertigineux est blotti sur l'aile nord du Château des ducs de Bretagne, Paysage glissé (***Tact Architectes & Tangui Robert***).

La Nuit du VAN, le 1er juillet à partir de 17h
Eva & Adele - *Wherever we are is museum*
«The» nuit festive de l'année pour inaugurer le lancement de l'événement. Au menu : musées en nocturne et en entrée libre, programmation musicale…Eva & Adele, autoproclamées « les jumelles hermaphrodites de l'art » dont l'apparition crée l'événement dans l'événement, honoreront Nantes de leur présence.

INFORMATIONS PRATIQUES

Horaires d'ouverture au public

Ouvert du lundi au dimanche de 11h à 19h, et à partir de 10h en juilet-août, nocturne le jeudi jusqu'à 21h.
Fermé le mardi. Fermé les 1er janvier, 1er mai, 1er novembre et 25 décembre.
Dernier accès 30 minutes avant la fermeture du musée.

Tarifs

Tarif plein 8€
Tarif réduit 4€*
Tarif groupe, sur réservation 4€ (par personne, à partir de 10 personnes)
*Pour les jeunes de – de 26 ans, les enseignants, les titulaires de la Carte Cézam, de la carte Tourisme et Loisirs 44, les titulaires de cartes CE et partenaires, les titulaires d'une carte famille nombreuse, 1 heure avant la fermeture.

Gratuité

• les 1ers dimanches de chaque mois, hors juillet – août
• pour les - de 18 ans, les personnes en situation de handicap et leur accompagnant
• les demandeurs d'emploi et les bénéficiaires de minima sociaux
• lors de la nocturne hebdomadaire, chaque jeudi de 19h à 21h

Réservations

Pour effectuer une réservation individuelle ou de groupe (10 à 25 personnes), rendez-vous sur www.museedartsdenantes.fr. Renseignements au 02 51 17 45 70.
Gagnez du temps en achetant votre billet en ligne sur www.museedartsdenantes.fr

Les pass du Musée

PASS Musée d'arts : 10€
Ce pass vous donne un accès illimité pendant 1 an aux expositions temporaires et aux collections permanentes du musée. Pendant l'événement le Voyage à Nantes (juillet-août), ce pass est aussi valable dans tous les musées participant au parcours estival : Château des Ducs de Bretagne, Muséum d'histoire naturelle, Musée Jules-Verne, Chronographe.
PASS Inter-Musées : 20€
Profitez d'un accès illimité pendant 1 an aux musées métropolitains : Musée d'arts de Nantes, Château des Ducs de Bretagne, Muséum d'histoire naturelle, Musée Jules-Verne, Chronographe.

Accès au musée

Tram Ligne 1, arrêt Gare SNCF Nord, arrêt Duchesse Anne-Château
Busway Ligne 4, arrêt Foch-Cathédrale
Bus C1, 11, 12, arrêt Trébuchet
Parkings conseillés : *Château*, accès rue Henri IV ; *Cathédrale*, accès rues Sully et Tournefort

Contact et informations

Musée d'arts de Nantes
10 rue Georges-Clemenceau
44 000 Nantes
Tél. +33 (0)2 51 17 45 00
www.museedartsdenantes.fr

VISUELS POUR LA PRESSE

Pour toute demande de visuels :

Pour la presse nationale et internationale :

Claudine Colin Communication
Marika Bekier, attachée de presse
Tél. : 01 42 72 60 01
M. : marika@claudinecolin.com

Pour la presse locale et régionale :

Musée d'arts de Nantes
Eugénie Bardet
Tél. : 02 51 17 45 76
M. : eugenie.bardet@nantesmetropole.fr

MUSÉE D'ARTS DE NANTES

OUVERTURE

LE 23 JUIN

#MuseedartsdeNantes
www.museedartsdenantes.fr

UNION EUROPÉENNE

PRÉFÈTE DE LA RÉGION PAYS DE LA LOIRE

Région PAYS de la LOIRE

Loire Atlantique

Nantes Métropole

ABALONE Fondation

KAUFMAN & BROAD

SANTÉ

RSM

3 pays de la loire

UGC

Voyages-sncf.com

TROISCOULEURS Le Monde franceinfo:

Musée d'arts de Nantes - Nantes Métropole - 2017-05-07-3B2 - doublemixte - Vassily Kandinsky, *Schwarzer Raster*, 1922 © Dépôt du MNAM - Imprimé sur papier recyclé