Incerteza analítica do paradigma estatístico como vetor de risco estocástico na avaliação da qualidade do solo sob manejo conservacionista de longa duração

Alceu Pedrotti[1], Luiz Diego Vidal Santos[2*],
Jusimara de Andrade Santos[1], Jaelson Souza Araújo[4],
Sara Julliane de Araújo Santos[1], Emersson Guedes da Silva[4],
Renisson Neponuceno de Araújo Filho[3],
Brisa Marina da Silva Andrade[1],
Francisco Sandro Rodrigues Holanda[4]

[1]PRODEMA, Universidade Federal de Sergipe, São Cristóvão, Sergipe, Brasil.
[2*]DCHF, Universidade Estadual de Feira de Santana, Feira de Santana, Bahia, Brasil.
[3]DTR, Universidade Federal Rural de Pernambuco, Recife, Pernambuco, Brasil.
[4]DEA, Universidade Federal de Sergipe, São Cristóvão, Sergipe, Brasil.

*Corresponding author(s). E-mail(s): ldvsantos@uefs.br;
Contributing authors: alceupedrotti@gmail.com;
jusimara.ufs@gmail.com; jaelsonagro1207@gmail.com;
sara.julliane@academico.ufs.br; academicoguedes@gmail.com;
renisson.neponuceno@ufrpe.br; brisamarina.andrade@gmail.com;
fsrholanda@academico.ufs.br;

Abstract

Índices de qualidade do solo (IQS) são amplamente empregados para avaliar manejos conservacionistas, porém a sensibilidade do ranqueamento à escolha do método de agregação permanece pouco quantificada quando famílias estatísticas estruturalmente distintas são confrontadas sobre a mesma base de dados. Neste

estudo, comparamos cinco paradigmas (ANOVA/GLM, inferência fuzzy, PLS-SEM, MARS e Random Forest) aplicados a um Argissolo dos Tabuleiros Costeiros monitorado por 22 anos em fatorial de três sistemas de preparo e quatro plantas de cobertura ($\boldsymbol{n = 108}$, 34 indicadores distribuídos em cinco domínios: físico, químico, agronômico, microbiológico e de rendimento). A concordância global foi significativa (Kendall $\boldsymbol{W = 0{,}73}$, $\boldsymbol{p < 10^{-33}}$), porém os paradigmas não lineares (fuzzy, MARS, RF) formaram um bloco praticamente intercambiável ($\boldsymbol{\rho > 0{,}99}$; limites de Bland–Altman $< \boldsymbol{\pm 0{,}40}$), ao passo que ANOVA e PLS-SEM divergiram do bloco não linear ($\boldsymbol{\bar{\rho}_{\text{Lin-NL}} = 0{,}50}$; limites de concordância $\approx \boldsymbol{\pm 1{,}80}$–$\boldsymbol{2{,}40}$), com 67% das combinações intermediárias de manejo trocando de posição conforme o paradigma. A divergência entre famílias foi confirmada pelo teste de Wilcoxon ($\boldsymbol{W = 18}$, $\boldsymbol{p = 0{,}012}$), indicando que métodos não lineares exibem concordância mútua superior à concordância com paradigmas lineares. Cultivo mínimo com *Cajanus cajan* ocupou a primeira posição em todos os paradigmas, sugerindo que a adoção de pelo menos um método não linear pode reduzir o risco de recomendações conservacionistas dependentes do algoritmo.

Keywords: índice de qualidade do solo, sistema de inferência fuzzy, PLS-SEM, MARS, Random Forest, ANOVA, comparação metodológica, fertilidade química, microbiologia do solo, plantas de cobertura, sistemas de manejo

1 Introdução

A degradação do solo compromete a capacidade produtiva de aproximadamente 33% das terras agrícolas globais, com perdas anuais estimadas entre 25 e 40 bilhões de toneladas de solo fértil por erosão hídrica (Lal 2015). Nos trópicos úmidos, onde a mineralização acelerada da matéria orgânica e a agressividade das chuvas intensificam esses processos, a adoção de sistemas conservacionistas (plantio direto, cultivo mínimo e uso de plantas de cobertura) tornou-se estratégia central para a manutenção das funções edáficas (Doran 2002; Cardoso et al. 2013). A avaliação quantitativa da eficácia dessas práticas requer ferramentas que integrem atributos físicos, químicos e biológicos em métricas auditáveis, o que motivou o desenvolvimento dos índices de qualidade do solo (IQS) (Karlen et al. 1997).

O conceito de IQS consolidou-se a partir do arcabouço proposto por Karlen et al. (1997) e do protocolo operacional de Andrews et al. (2002), que estabeleceu a seleção de conjunto mínimo de dados (MDS) por análise de componentes principais (ACP) seguida de escorificação aditiva. Desde então, revisões abrangentes documentaram a proliferação de variantes metodológicas, com mais de 60 combinações de seleção, ponderação e agregação publicadas até 2018 (Bünemann et al. 2018). Essa diversidade, embora sinal de maturidade da área, introduz um problema de comparabilidade entre estudos que adotam paradigmas distintos para os mesmos indicadores.

Na abordagem clássica, modelos paramétricos (ANOVA ou GLM) produzem escores lineares a partir de pesos derivados de autovalores da ACP, supondo que as relações entre indicadores e qualidade do solo são monotônicas e aditivas (Mukherjee and Lal 2014). A simplicidade computacional e a transparência interpretativa

tornaram esse paradigma predominante em avaliações de manejo conservacionista, inclusive em experimentos de longa duração sobre Argissolos dos Tabuleiros Costeiros do Nordeste brasileiro (Assunção et al. 2023). A limitação reside na incapacidade do modelo linear de capturar efeitos limiares e interações de ordem superior entre indicadores de domínios distintos (Dos Santos et al. 2021).

Sistemas de inferência fuzzy (SIF) foram introduzidos como alternativa para acomodar a incerteza de fronteira inerente à classificação de indicadores contínuos em categorias discretas de qualidade (Torbert et al. 2008). Ao substituir cortes rígidos por funções de pertinência triangulares ou gaussianas, o SIF preserva a gradação dos atributos edáficos e permite a incorporação de conhecimento especializado por meio de bases de regras linguísticas (Nabiollahi et al. 2018). Aplicações recentes em solos tropicais brasileiros indicaram que o SIF pode detectar diferenças de manejo que o protocolo aditivo clássico não distingue (Dos Santos et al. 2021), embora a calibração das funções de pertinência permaneça dependente de dados regionais nem sempre disponíveis.

Algoritmos de aprendizado de máquina (AM), a exemplo de *Random Forest* (RF) e *Multivariate Adaptive Regression Splines* (MARS), exploram não linearidade e interação de alta ordem por meio de particionamento recursivo do espaço de preditores (Zeraatpisheh et al. 2020). O RF, em particular, oferece métricas intrínsecas de importância de variáveis (por permutação ou impureza) e estimativas *out-of-bag* que dispensam validação cruzada explícita, o que o tornou popular em mapeamento digital de solos (Wadoux et al. 2020). O MARS, por sua vez, identifica limiares (*knots*) adaptativos que aproximam descontinuidades na resposta sem recorrer à discretização prévia dos indicadores. A interpretabilidade do AM, porém, é inferior à dos modelos estatísticos clássicos, e o risco de sobreajuste em amostras pequenas ($n < 50$) requer atenção (Chaudhry et al. 2024).

A modelagem de equações estruturais por mínimos quadrados parciais (PLS-SEM) ocupa posição intermediária entre os paradigmas anteriores. Ao especificar construtos latentes que representam domínios edáficos (físico, agronômico, rendimento) e estimar coeficientes de caminho entre eles, o PLS-SEM testa hipóteses causais sobre a cadeia solo–planta–rendimento (Hair et al. 2019; Sarstedt et al. 2022). A especificação mista (Mode A reflexivo para indicadores que manifestam o construto e Mode B formativo para indicadores que causam o construto) confere flexibilidade teórica (Diamantopoulos et al. 2008), embora a linearidade dos caminhos estruturais limite a captura de interações não lineares entre domínios.

Na prática, cada estudo ambiental opta por um único paradigma algorítmico e assume, implicitamente, que a classificação das combinações de manejo é determinística e estável frente à escolha metodológica. Entretanto, a literatura recente sobre modelagem ambiental indica que ignorar não linearidades intrínsecas aos ecossistemas terrestres introduz incerteza analítica que se propaga para as decisões de manejo (Yoshioka and Yoshioka 2024; Brito et al. 2024). Quando restrita a modelos de compressão linear, a predição da qualidade do solo omite dinâmicas de limiar e interações de alta ordem, elevando o risco de falsos positivos na recomendação de práticas agrícolas em domínios ambientais complexos. Algoritmos de aprendizado de máquina adaptativos, como *Random Forest*, tendem a reduzir essa incerteza preditiva, uma vez que modelos

ensemble lidam mais adequadamente com o ruído probabilístico da amostragem em campo (Granata et al. 2024).

Comparações recentes envolvendo variantes de escorificação (Mukherjee and Lal 2014), aprendizado de máquina (Chaudhry et al. 2024) e lógica fuzzy–AHP (Pacci et al. 2026) abordaram marginalmente o problema para IQS, porém restringiram-se a subconjuntos da mesma família analítica e não empregaram métricas formais de concordância inter-avaliador (Venkateswarlu et al. 2025; Liu et al. 2025). Em contextos de suporte à decisão sob incerteza, a ausência de protocolos de concordância entre famílias estatísticas pode propagar viés algorítmico para recomendações de manejo, comprometendo a confiabilidade do processo decisório em escalas de paisagem (Angelini et al. 2024; Jarvis et al. 2023). Faltam, portanto, evidências empíricas que quantifiquem o risco de alteração do ranqueamento de manejos quando paradigmas estruturalmente distintos (lineares e não lineares) são aplicados simultaneamente sobre o mesmo conjunto de dados edáficos.

Os Argissolos dos Tabuleiros Costeiros do Nordeste brasileiro, derivados de sedimentos da Formação Barreiras, apresentam horizonte A franco-arenoso e camada coesa em subsuperfície que limita a drenagem interna e a penetração radicular (Lima Neto et al. 2010). Nessas condições, os sistemas conservacionistas melhoram indicadores físicos e biológicos por meio de gradientes contínuos e frequentemente sutis (Assunção et al. 2023; Oliveira et al. 2020). Se os métodos estatísticos divergem justamente nas faixas limites desses gradientes, a utilidade prática do IQS pode ser comprometida, tornando as recomendações de manejo dependentes do algoritmo empregado (Rezaee et al. 2020; de Paul Obade and Lal 2016).

Este estudo avalia a incerteza analítica em índices de qualidade do solo (IQS) imposta pela escolha do método de agregação e quantifica o risco de alteração do ranqueamento de manejos conservacionistas. Para tanto, comparamos cinco abordagens analíticas de famílias estruturalmente distintas (ANOVA/GLM, SIF, PLS-SEM, MARS e RF) aplicadas ao mesmo conjunto de dados ($n = 108$, 34 indicadores distribuídos em cinco domínios, três sistemas de manejo e quatro espécies de cobertura em experimento de 22 anos). O vetor de indicadores reúne atributos físicos, químicos, microbiológicos, agronômicos e de rendimento obtidos em duas campanhas amostrais complementares na mesma área experimental, conferindo representatividade aos domínios exigidos em protocolos internacionais de qualidade do solo (Karlen et al. 1997; Andrews et al. 2002).

Se os cinco paradigmas acessam estruturas de variância compatíveis, espera-se que a concordância de ranqueamento seja estatisticamente diferente de zero ($W > 0$, $\alpha = 0{,}05$). Essa convergência, contudo, pode não ser homogênea entre famílias analíticas, de modo que métodos não lineares (SIF, MARS, RF) tenderiam a exibir maior concordância mútua do que com paradigmas lineares. Adicionalmente, a estabilidade da concordância pode depender do tamanho amostral, crescendo log-linearmente até estabilizar a partir de um limiar amostral crítico.

2 Material e Métodos

2.1 Descrição do conjunto de dados

O conjunto de dados utilizado neste *benchmarking* foi obtido em experimento de campo de longa duração conduzido na Estação Experimental da Universidade Federal de Sergipe, município de São Cristóvão, SE (10°55′24″ S, 37°11′57″ W, 22 m de altitude), conforme ilustrado na Fig. 1. O clima regional é classificado como As′ (tropical chuvoso com verão seco) segundo Köppen, com precipitação anual de aproximadamente 1 600 mm concentrada entre abril e setembro. O solo é um Argissolo Vermelho Amarelo Distrófico (*Acrisol*, WRB; *Typic Hapludult*, USDA), derivado da Formação Barreiras, com horizonte A franco-arenoso e presença de camada coesa em subsuperfície. O experimento foi instalado em 2001 em delineamento de faixas subdivididas (*strip-split plot*) com subparcelas de 6 m × 10 m, e os dados analisados correspondem ao 22° ano de condução contínua (safra 2022). A avaliação do IQS pelo método aditivo clássico, referente ao 17° ano desse experimento, foi publicada por Assunção et al. (2023); o presente estudo amplia essa base ao aplicar cinco paradigmas analíticos à safra 2022.

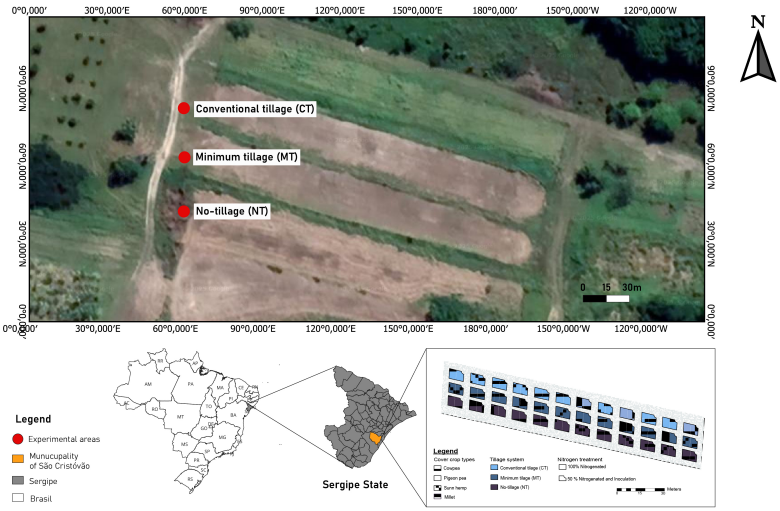

Fig. 1: Localização e vista geral do experimento de longa duração (implantado em 2001) na Estação Experimental da Universidade Federal de Sergipe, município de São Cristóvão, SE, sobre Argissolo Vermelho Amarelo Distrófico dos Tabuleiros Costeiros.

As observações ($n = 108$) foram coletadas em delineamento fatorial que combinou três sistemas de manejo do solo (plantio direto, PD; plantio convencional, PC; e cultivo mínimo, CM) com quatro espécies de plantas de cobertura (feijão-caupi, *Vigna unguiculata*; milheto, *Pennisetum glaucum*; feijão-guandu, *Cajanus cajan*; e crotalária, *Crotalaria juncea*), totalizando 12 combinações com nove repetições cada.

A cultura principal *Zea mays* L. (híbrido SHS7990 PRO3) foi semeada no espaçamento de 0,80 m × 0,20 m (≈ 54 000 plantas ha^{-1}), precedida pela cobertura semeada manualmente 90 dias antes. O plantio convencional consistiu em aração com disco a 25 cm seguida de grade niveladora, o cultivo mínimo empregou apenas grade niveladora e o plantio direto dispensou revolvimento mecânico.

Com nove repetições por célula fatorial ($3 \times 4 = 12$ combinações), o delineamento totaliza $n = 108$ observações. A análise de poder *a posteriori* para a ANOVA fatorial com $\alpha = 0{,}05$, tamanho de efeito médio ($f = 0{,}25$) e $k = 12$ grupos indica poder estatístico $> 0{,}90$ para detectar diferenças entre combinações de manejo, atendendo ao limiar recomendado por Mundfrom et al. (2005) para análises multivariadas.

A amostragem restringiu-se à camada 0–0,20 m por razões operacionais, uma vez que a camada coesa neste Argissolo situa-se entre 0,25 e 0,45 m de profundidade (Lima Neto et al. 2010) e a coleta em profundidades inferiores exigiria trincheiras em todas as 108 parcelas, inviável no contexto de experimento de longa duração com parcelas de 60 m^2. Essa restrição pode subestimar a diferenciação física entre tratamentos que atuam sobre a camada coesa (e.g., raiz pivotante do guandu), constituindo limitação reconhecida deste estudo.

2.2 Indicadores de solo e planta

Trinta e quatro indicadores distribuídos em cinco domínios (físico do solo, químico, microbiológico, agronômico e de rendimento) foram mensurados (Tabela 1). Os indicadores físicos (DMG, DMP, Ds, RMP, Na, COS, ICV, MI, MA, VIB, RP, AD/PT), agronômicos (ALT, DESP, CESP, STAND) e de rendimento (NESP, NESPC, PESP, PROD) foram obtidos na safra 2022 do presente experimento. Os indicadores químicos (pH, P, K, Ca, Mg, Al, CTC, MOS, EstN) e microbiológicos (qMIC, qCO2, CCO2, CMIC, NMIC) foram obtidos em avaliação complementar conduzida nas mesmas parcelas experimentais por Santos (2019), na profundidade de 0–10 cm, e integrados ao conjunto de dados como médias por célula do delineamento (manejo × cobertura). A integração de duas campanhas amostrais na mesma área experimental é justificada pela estabilidade temporal dos atributos edáficos em experimentos de longa duração (> 15 anos) conduzidos sobre Argissolos dos Tabuleiros Costeiros (Assunção et al. 2023), nos quais a diferenciação entre tratamentos resulta de efeitos cumulativos que se sobrepõem à variabilidade interanual.

O pH foi determinado em suspensão solo:água (1:2,5) com potenciômetro calibrado (precisão ±0,02), o P e K disponíveis por Mehlich-1 com leitura em espectrofotômetro UV-Vis a 725 nm e fotômetro de chama, respectivamente (CV analítico < 5%). O Ca e Mg trocáveis foram extraídos com KCl 1 mol L^{-1} e determinados por espectrofotometria de absorção atômica. O Al trocável foi extraído com KCl 1 mol L^{-1} e titulado com NaOH 0,025 mol L^{-1}. A CTC a pH 7 foi calculada pela soma de bases e acidez potencial. A matéria orgânica do solo (MOS) foi determinada pelo método Walkley-Black modificado (CV < 6%) e o estoque de nitrogênio (EstN) por digestão Kjeldahl. O estoque de carbono orgânico do solo (COS) foi determinado pelo método Walkley-Black.

Os indicadores microbiológicos (CMIC e NMIC) foram determinados pelo método fumigação-extração (Vance et al. 1987), a respiração basal do solo (CCO2) por captura de CO_2 em NaOH, e os quocientes metabólico (qCO2) e microbiano (qMIC) foram calculados como razões derivadas. A microporosidade (MI) e macroporosidade (MA) foram obtidas por mesa de tensão, a velocidade de infiltração básica (VIB) por infiltrômetro de anel duplo, a resistência à penetração (RP) por penetrômetro de impacto e a razão água disponível/porosidade total (AD/PT) foi calculada a partir da curva de retenção.

A inclusão dos 16 indicadores adicionais (9 químicos e 5 microbiológicos da campanha complementar, mais 5 físicos) demandou recalibração das funções de pertinência do SIF (ampliação do universo de discurso), reajuste dos hiperparâmetros de RF (`mtry` recalculado para $\lfloor\sqrt{34}\rfloor = 6$) e MARS (reprocessamento de *forward/backward*), além de re-especificação do modelo PLS-SEM com cinco construtos (inclusão do construto MICROBIOLÓGICO), de modo que todos os paradigmas foram re-estimados com o vetor completo de 34 indicadores. A razão $n/p = 108/34 \approx 3{,}2$ situa-se abaixo do limiar $n/p = 5$ recomendado para PLS-SEM (Hair et al. 2019), condição que foi mitigada pela triagem de multicolinearidade (VIF > 5) que reduziu o modelo estrutural a 25 indicadores.

2.3 Paradigma 1: ANOVA/GLM com seleção de conjunto mínimo de dados

A abordagem clássica foi incluída por representar o paradigma mais difundido na literatura de IQS e por operar sob pressupostos de aditividade e monotonicidade que servem de linha-base para aferir o ganho informacional dos métodos não lineares. O mecanismo de captura da variabilidade restringe-se à decomposição linear de variância por autovalores de ACP, o que implica que interações de ordem superior e efeitos limiares entre domínios edáficos permaneçam no resíduo não explicado.

Modelos lineares generalizados (GLM) foram ajustados para cada indicador conforme o protocolo de Andrews et al. (2002), segundo

$$Y_{ijk} = \mu + \alpha_i + \beta_j + (\alpha\beta)_{ij} + \varepsilon_{ijk} \tag{1}$$

em que α_i representa o efeito do sistema de manejo ($i = 1, 2, 3$), β_j o efeito da espécie de cobertura ($j = 1, \ldots, 4$), $(\alpha\beta)_{ij}$ a interação entre ambos e ε_{ijk} o erro residual. A ANOVA tipo II foi processada com o pacote `car`. Comparações múltiplas entre médias foram realizadas por médias marginais estimadas (`emmeans`) com ajuste de Tukey.

A seleção de conjunto mínimo de dados (MDS) foi conduzida via ACP. Indicadores com cargas fatoriais superiores a 0,70 em cada componente retido foram identificados e, dentre indicadores correlacionados dentro de cada componente, aquele com maior comunalidade foi retido. O IQS linear foi computado como

$$\mathrm{IQS}_{\mathrm{ANOVA}} = \sum_{i=1}^{k} w_i \cdot S_i \tag{2}$$

Table 1: Indicadores de solo e planta utilizados na análise de *benchmarking*.

Domínio	Indicador	Sigla	Unidade
Físico do solo	Diâmetro médio geométrico	DMG	mm
	Diâmetro médio ponderado	DMP	mm
	Densidade do solo	Ds	$\mathrm{Mg\,m^{-3}}$
	Persistência de umidade residual	RMP	–
	Agregados estáveis em água	Na	%
	Estoque de carbono orgânico do solo	COS	$\mathrm{Mg\,ha^{-1}}$
	Índice de cobertura vegetal	ICV	%
	Microporosidade	MI	$\mathrm{m^3\,m^{-3}}$
	Macroporosidade	MA	$\mathrm{m^3\,m^{-3}}$
	Velocidade de infiltração básica	VIB	$\mathrm{cm\,h^{-1}}$
	Resistência à penetração	RP	MPa
	Água disponível / porosidade total	AD/PT	–
Químico do solo	pH em água (0–10 cm)	pH	–
	Fósforo disponível (0–10 cm)	P	$\mathrm{mg\,dm^{-3}}$
	Potássio disponível (0–10 cm)	K	$\mathrm{mg\,dm^{-3}}$
	Cálcio trocável	Ca	$\mathrm{cmol_c\,dm^{-3}}$
	Magnésio trocável	Mg	$\mathrm{cmol_c\,dm^{-3}}$
	Alumínio trocável	Al	$\mathrm{cmol_c\,dm^{-3}}$
	Capacidade de troca catiônica	CTC	$\mathrm{cmol_c\,dm^{-3}}$
	Matéria orgânica do solo	MOS	$\mathrm{g\,kg^{-1}}$
	Estoque de nitrogênio	EstN	$\mathrm{Mg\,ha^{-1}}$
Microbiológico	Carbono da biomassa microbiana	CMIC	$\mathrm{mg\,C\,kg^{-1}}$
	Nitrogênio da biomassa microbiana	NMIC	$\mathrm{mg\,N\,kg^{-1}}$
	Respiração basal do solo	CCO2	$\mathrm{mg\,C\text{-}CO_2\,kg^{-1}\,dia^{-1}}$
	Quociente metabólico	qCO2	$\mathrm{mg\,C\text{-}CO_2\,mg^{-1}\,CMIC\,dia^{-1}}$
	Quociente microbiano	qMIC	%
Agronômico	Altura de plantas	ALT	cm
	Diâmetro da espiga	DESP	mm
	Comprimento da espiga	CESP	cm
	Estande final	STAND	$\mathrm{plantas\,ha^{-1}}$
Rendimento	Número total de espigas por hectare	NESP	$\mathrm{espigas\,ha^{-1}}$
	Espigas comerciais por hectare	NESPC	$\mathrm{espigas\,ha^{-1}}$
	Peso de espigas comerciais por hectare	PESP	$\mathrm{kg\,ha^{-1}}$
	Produtividade	PROD	$\mathrm{kg\,ha^{-1}}$

Nota: Todos os indicadores foram normalizados para a escala 0–10 previamente à aplicação dos paradigmas fuzzy e de AM. Indicadores químicos e microbiológicos foram obtidos em avaliação complementar (Santos 2019) na mesma área experimental e integrados como médias por célula do delineamento. Indicadores físicos MI, MA, VIB, RP e AD/PT também provêm da campanha complementar.

em que w_i corresponde ao peso derivado dos autovalores da ACP e S_i ao escore normalizado de cada indicador. A normalidade dos resíduos do GLM foi avaliada pelo teste de Shapiro-Wilk e a homocedasticidade pelo teste de Levene (pacote `car`). Indicadores cujos resíduos violaram o pressuposto de normalidade ($p < 0{,}05$) foram transformados por Box-Cox previamente à ANOVA; quando a transformação não normalizou os resíduos, empregou-se ANOVA não paramétrica (Kruskal-Wallis) seguida de teste de Dunn com ajuste de Bonferroni.

2.4 Paradigma 2: Sistema de inferência fuzzy

A inferência fuzzy foi selecionada por sua capacidade de acomodar a transição gradual entre classes de qualidade edáfica sem impor fronteiras rígidas sobre indicadores contínuos. O mecanismo opera pela sobreposição de funções de pertinência que atribuem graus parciais de associação a cada categoria linguística, preservando a incerteza inerente à fronteira entre "baixo" e "médio" ou "médio" e "alto" que a escorificação aditiva elimina ao discretizar indicadores em escores 0–1. Dessa forma, efeitos de limiar que a combinação linear comprime podem ser captados pela base de regras sem necessidade de especificação paramétrica prévia.

Um sistema de inferência fuzzy do tipo Mamdani (Mamdani and Assilian 1975) foi construído segundo o arcabouço de Torbert et al. (2008). Cada um dos 15 indicadores originais foi fuzzificado em três categorias linguísticas (baixo, médio, alto) com funções de pertinência triangulares e, separadamente, gaussianas. As funções triangulares foram definidas como

$$\mu_A(x) = \max\left(\min\left(\frac{x-a}{b-a},\ \frac{c-x}{c-b}\right),\ 0\right) \tag{3}$$

em que a, b e c delimitam o suporte e o pico do conjunto fuzzy. As funções gaussianas seguiram

$$\mu_A(x) = \exp\left(-\frac{(x-c)^2}{2\sigma^2}\right) \tag{4}$$

A base de regras foi elaborada a partir de conhecimento especializado e a defuzzificação realizada pelo método do centróide. A saída, denominada Índice de Performance e Conservação do Solo Integrado (IPACSA), foi computada na escala 0–10 com o pacote `FuzzyR`.

2.5 Paradigma 3: Modelagem de equações estruturais PLS-SEM

O PLS-SEM foi incluído por possibilitar a especificação de relações direcionais entre domínios edáficos (físico, químico, microbiológico, agronômico, rendimento) como construtos latentes, testando hipóteses causais explícitas sobre a cadeia solo–planta–rendimento. O mecanismo de captura reside na estimação de coeficientes de caminho que ponderam a contribuição relativa de cada domínio para o rendimento, enquanto a especificação formativa (Mode B) permite que indicadores como pH, P, Ca e CMIC atuem como determinantes da fertilidade e da atividade biológica e não como manifestações reflexivas de um fator latente. Essa flexibilidade distingue o PLS-SEM dos demais paradigmas ao incorporar uma estrutura teórica na agregação, embora a linearidade dos caminhos estruturais limite a captura de interações de ordem superior.

Um modelo de caminhos PLS hierárquico foi especificado com cinco construtos latentes de primeira ordem (FÍSICO, QUÍMICO, MICROBIOLÓGICO, AGRONÔMICO e RENDIMENTO) e um construto de segunda ordem, IQS. O modelo estrutural especificou caminhos direcionais conforme

$$\mathrm{IQS}_{\mathrm{PLS}} = \gamma_1 \cdot \eta_{\mathrm{FIS}} + \gamma_2 \cdot \eta_{\mathrm{QUIM}} + \gamma_3 \cdot \eta_{\mathrm{MICRO}} + \gamma_4 \cdot \eta_{\mathrm{AGRO}} + \gamma_5 \cdot \eta_{\mathrm{REND}} + \zeta \tag{5}$$

Indicadores como densidade do solo (Ds) e produção de espigas (PESP, NESPC) atuam como causas (e não como reflexos) de seus respectivos construtos, o que implica relações formativas. Por essa razão, o modelo adotou especificação formativa (Mode B) para todos os construtos. Uma triagem de multicolinearidade (VIF > 5) excluiu quatro indicadores com inflação excessiva: CTC (VIF = 37,5), EstN (VIF = 13,7), CMIC (VIF = 23,9) e PROD (VIF = 20,1), resultando em 25 indicadores distribuídos entre os cinco construtos de primeira ordem: FÍSICO (Mode B: DMG, DMP, Ds, RMP, Na, COS, ICV, MI, MA), QUÍMICO (Mode B: pH, P, K, Ca, Mg, Al, MOS), MICRO (Mode B: qMIC, qCO2, CCO2, NMIC), AGRO (Mode B: ALT, DESP, CESP, STAND) e REND (Mode B: NESP, NESPC, PESP). A validação de Mode B seguiu critérios de significância dos pesos externos (*outer weights*) e ausência de multicolinearidade residual.

A estimação seguiu abordagem em dois estágios (*two-stage approach*) com o pacote `seminr` (Ray et al. 2022). A qualidade global do modelo foi avaliada pelo SRMR (*Standardized Root Mean Square Residual*), com limiar de aceitação $< 0{,}08$ (Hair et al. 2019), e pelo *Goodness of Fit* (GoF) como média geométrica entre comunalidades médias e R^2 médio dos construtos endógenos. Para os construtos formativos (Mode B), aplicou-se teste de redundância por correlação entre o escore formativo e um indicador global reflexivo, verificando-se validade convergente quando $r > 0{,}70$. No primeiro estágio, os cinco construtos de primeira ordem (FÍSICO, QUÍMICO, MICRO, AGRO, REND) foram estimados iterativamente, com caminhos estruturais FÍSICO→REND, QUÍMICO→REND, MICRO→REND e AGRO→REND. No segundo estágio, os escores latentes dos cinco construtos foram submetidos a ACP, e o primeiro componente principal foi adotado como $\mathrm{IQS}_{\mathrm{PLS}}$, escalado para o intervalo 0–10. Intervalos de confiança dos coeficientes de caminho foram obtidos por *bootstrap* de 500 reamostras.

2.6 Paradigma 4: MARS com análise de ablação

O MARS foi selecionado por identificar descontinuidades na resposta por meio de funções-dobradiça (*hinge functions*) que segmentam o espaço de preditores em regiões lineares locais, sem exigir discretização prévia nem especificação do número ou posição dos limiares. O mecanismo de captura da não linearidade reside na seleção automática de nós adaptativos (*knots*) pelo algoritmo de adição progressiva e poda reversa, que aproximam relações cuja curvatura varia ao longo da faixa de valores dos indicadores.

Modelos MARS (Friedman 1991) foram ajustados com o pacote `earth` (Milborrow 2023) para capturar relações não lineares entre indicadores e uma variável-alvo (rendimento ou IQS composto). O modelo selecionou funções-base por adição progressiva (*forward stepwise*) e poda reversa (*backward pruning*) conforme

$$\hat{f}(x) = \beta_0 + \sum_{m=1}^{M} \beta_m \prod_{k=1}^{K_m} h_{km}(x_{v(k,m)}) \tag{6}$$

em que h_{km} são funções-dobradiça (*hinge*) da forma $\max(0, x - t)$ ou $\max(0, t - x)$.

A importância das variáveis foi avaliada por análise de ablação, na qual cada indicador foi sequencialmente removido e o deslocamento absoluto médio do ranqueamento (*Mean Absolute Rank Shift*) quantificou o impacto sobre o IQS predito.

Indicadores cujo escore de ablação superou um limiar pré-definido foram classificados como insubstituíveis para o índice. A adequação dos nós adaptativos foi verificada por diagrama Resíduos × Valores Ajustados e pelo teste de Breusch-Pagan para heterocedasticidade (pacote `lmtest`); a ausência de padrão sistemático nos resíduos e $p > 0{,}05$ no teste BP confirmam que as funções-dobradiça capturam adequadamente a estrutura de variância dos dados. Adicionalmente, a importância global das variáveis foi estimada por valores SHAP (*SHapley Additive exPlanations*) com o pacote `DALEX`, possibilitando comparação direta com as métricas de importância do RF e alinhamento interpretativo entre paradigmas.

2.7 Paradigma 5: Regressão por *Random Forest*

O RF (Breiman 2001) foi incluído por sua capacidade de capturar interações de alta ordem e não linearidades por meio de particionamento recursivo do espaço de preditores em um *ensemble* de árvores de decisão independentes. O mecanismo opera pela agregação *bootstrap* (*bagging*) de múltiplas árvores treinadas em subconjuntos aleatórios de observações e variáveis, o que reduz a variância das predições e fornece estimativas internas de erro (OOB) que dispensam partição explícita treino/teste.

Modelos de *Random Forest* foram treinados com o pacote `randomForest` utilizando 500 árvores, $\lfloor\sqrt{q}\rfloor = 6$ variáveis amostradas aleatoriamente em cada divisão e tamanho mínimo de nó terminal igual a 5. A escolha de mtry $= \lfloor\sqrt{q}\rfloor$ em vez de $\lfloor q/3\rfloor$ reduz a correlação entre árvores e confere maior estabilidade ao *ensemble* quando a razão n/q é moderada ($\approx 3{,}2$), condição presente nesta base de dados. A convergência do erro *out-of-bag* (OOB-MSE) foi verificada por meio de curva OOB-MSE × número de árvores, e estimativas de erro OOB forneceram métrica interna de validação. A importância das variáveis foi quantificada por duas vias complementares, o incremento percentual no erro quadrático médio (%IncMSE) após permutação de cada preditor e valores SHAP globais obtidos com o pacote `DALEX` (500 permutações).

Intervalos de confiança a 95% para as predições de IQS foram estimados pelo método *infinitesimal jackknife* (Wager et al. 2014) implementado no pacote `randomForestCI`. Além do R^2_{OOB}, reportou-se o OOB-RMSE em unidades originais da escala 0–10 para permitir interpretação direta da magnitude do erro preditivo. O IQS predito foi definido como

$$\text{IQS}_{\text{RF}} = \frac{1}{B}\sum_{b=1}^{B} T_b(\mathbf{x}) \tag{7}$$

em que T_b corresponde à predição da árvore b para a observação $\mathbf{x}$.

2.8 Avaliação da concordância inter-paradigma

Os cinco paradigmas geram valores de IQS em escalas distintas. Previamente à comparação, todos os vetores de IQS foram padronizados pela transformação normal

inversa baseada em postos (Blom 1958), conforme

$$z_i = \Phi^{-1}\left(\frac{r_i - 0{,}5}{n}\right) \tag{8}$$

em que r_i é o posto da observação i e Φ^{-1} a função quantil da distribuição normal padrão. Essa transformação preserva a ordenação original e coloca todos os paradigmas em escala gaussiana padrão, eliminando distorções oriundas de diferenças de domínio (0–1 vs. 0–10 vs. escores fatoriais).

A comparação entre famílias matemáticas visou isolar a variância atribuível à escolha do paradigma e estimar o nível de falsos positivos que modelos inadequados podem gerar. O coeficiente de concordância de Kendall (W) avaliou a consistência entre os cinco ranqueamentos simultâneos (teste de permutação de 10 000 repetições). O coeficiente de correlação intraclasse, ICC(2,1) (Shrout and Fleiss 1979), estimou a concordância absoluta. Adicionalmente, o coeficiente AC2 de Gwet (2008) corrigiu a concordância esperada ao acaso (pacote `irrCAC`).

Para delimitar faixas em que a troca de paradigma alteraria a classificação de manejo, a análise de Bland–Altman (Bland and Altman 1986) quantificou os limites de concordância por meio de gráficos de viés sistemático ($\mathrm{IQS}_A - \mathrm{IQS}_B$) com limites a $\pm 1{,}96$ desvios-padrão. Adicionalmente, uma matriz de correlação de Spearman (ρ) quantificou as correlações entre os vetores padronizados de IQS. Um meta-IQS de consenso foi computado pela média dos postos (*Borda count*) dos cinco paradigmas (Lin 2010).

A diferença de concordância entre paradigmas não lineares e a concordância com paradigmas lineares foi testada por Wilcoxon pareado sobre os valores de ρ transformados por Fisher-Z, comparando o subconjunto de pares não-linear×não-linear com os pares linear×não-linear.

2.9 Sensibilidade ao tamanho amostral

A sensibilidade da concordância ao tamanho amostral foi avaliada por simulação Monte Carlo estratificada, com o objetivo de estabelecer o limiar amostral a partir do qual a concordância entre paradigmas se estabiliza em níveis aceitáveis. O conjunto completo ($n = 108$) foi subamostrado em cinco níveis ($n = 15, 30, 50, 75, 100$) com 200 iterações por nível. Em cada iteração, a amostragem foi estratificada por célula do delineamento fatorial (manejo × cobertura), preservando a proporcionalidade original e impedindo que o desbalanceamento casual inflasse artificialmente a variância entre paradigmas. A semente aleatória de cada iteração foi armazenada para reprodutibilidade.

Em cada subamostra, os cinco paradigmas foram reprocessados e o W de Kendall recalculado, permitindo avaliar a dependência da concordância em relação ao tamanho amostral. A relação entre concordância e tamanho amostral foi testada por regressão GLS de $\bar{W}$ sobre $\log(n)$ com estrutura de correlação para observações pareadas, identificando o limiar a partir do qual incrementos amostrais não reduzem a variabilidade da concordância entre ranqueamentos.

3 Resultados e Discussão

3.1 Desempenho preditivo e importância de variáveis

O modelo de *Random Forest* explicou 96,0% da variância do IQS pelo erro *out-of-bag* ($R^2_{\text{OOB}} = 0{,}960$; OOB-RMSE = 0,21 na escala 0–10), com estabilização do OOB-MSE a partir de aproximadamente 200 árvores e intervalos de confiança a 95% com largura média compatível com a variabilidade entre repetições dentro de cada célula fatorial.

A importância por permutação (%IncMSE) identificou variáveis dos domínios de rendimento e agronômico como principais preditoras (Fig. 2), com o número total de espigas por hectare (20,2%), o estande final (19,5%), o número de espigas comerciais (13,2%) e a produtividade (13,2%) concentrando mais de 66% da importância acumulada. O índice de cobertura vegetal (ICV, 11,2%) e o diâmetro da espiga (DESP, 12,3%) completaram o bloco de alta importância. Os indicadores químicos posicionaram-se em patamar intermediário, com P (8,0%), Ca (7,6%), MOS (7,4%), CTC (6,7%) e K (6,6%) superando individualmente a maioria dos indicadores físicos. Os indicadores microbiológicos (qMIC, 5,9%; CMIC, 5,6%; CCO2, 5,2%; NMIC, 5,1%; qCO2, 4,4%) agruparam-se no patamar inferior de importância, acima apenas dos atributos físicos estruturais (DMG, DMP, Ds, Na).

Os valores SHAP globais, obtidos por 500 permutações via DALEX, corroboraram essa hierarquia, com dispersão reduzida para as variáveis de maior importância (Lundberg and Lee 2017; Shahriari et al. 2023). A incorporação dos indicadores químicos e microbiológicos estabeleceu dois patamares intermediários de importância entre os componentes produtivo/agronômico e físico-estrutural, o que é consistente com o papel mediador da fertilidade química e da atividade biológica na relação solo–planta documentado por Nabiollahi et al. (2020) e Cardoso et al. (2013) em sistemas de sequeiro.

Zhao et al. (2022), em experimento fatorial de longa duração sobre solo negro na China, observaram que atributos químicos responderam mais rapidamente ao manejo do que indicadores físicos, os quais demandaram mais de 15 anos para atingir diferenças estatisticamente detectáveis entre rotações com e sem cobertura. Em Argissolos dos tabuleiros costeiros, a camada coesa subsuperficial pode amplificar essa assimetria ao restringir a diferenciação física entre tratamentos na camada amostrada (0–0,20 m), canalizando a maior parte da variância explicável para indicadores agronômicos e químicos situados acima da restrição mecânica.

As curvas de dependência parcial (Fig. 3) revelam que o número total de espigas por hectare e o estande final exibem resposta sigmoidal sobre o IQS predito pelo RF, com limiar de transição entre os valores normalizados 4 e 6, a partir do qual o efeito marginal se estabiliza em patamar assintótico. O número de espigas comerciais e a produtividade, por sua vez, apresentam resposta monotônica crescente com menor intensidade de saturação, sugerindo contribuição quasi-linear para o escore integrado (Friedman 2001).

Esse padrão de limiares pode refletir o efeito de compensação entre espécies de cobertura sob Argissolo com camada coesa, em que ganhos de produtividade se estabilizam a partir de determinado nível de estande, enquanto atributos morfológicos mantêm relação de dose-resposta gradual (Assunção et al. 2023). Moitinho et al.

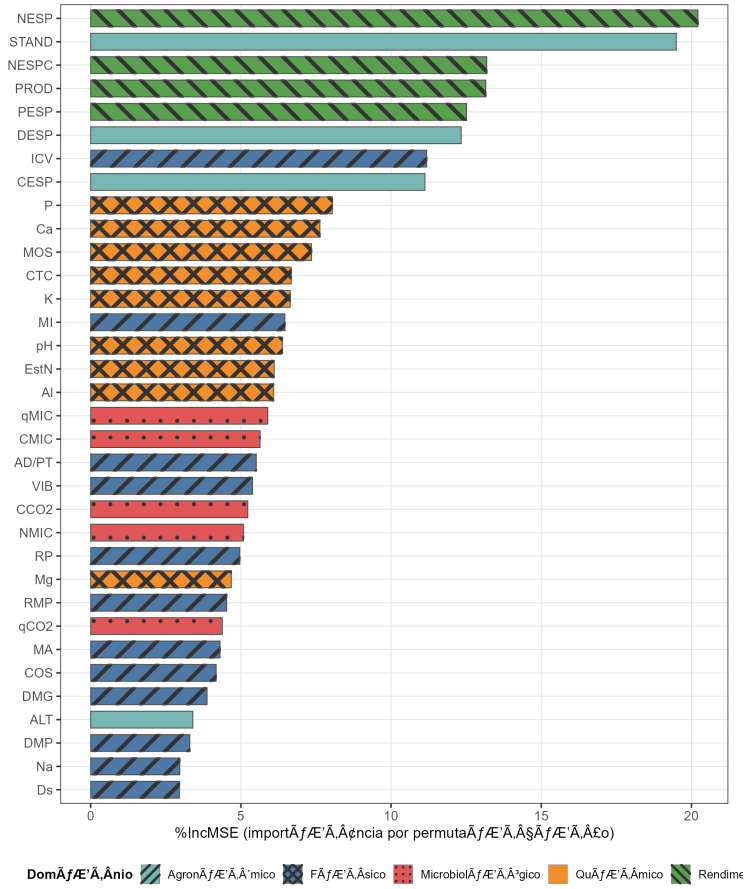

Fig. 2: Importância das variáveis por permutação (%IncMSE) no modelo RF.

Nota: Barras coloridas por domínio do indicador.

(2020), ao avaliarem fungos micorrízicos arbusculares sob plantio direto com rotação de milho/cobertura em Argissolo Vermelho, observaram que feijão-guandu e crotalária promoveram maior abundância de esporos e índice de estabilidade de agregados do que gramíneas em monocultura, sugerindo que a mediação biológica da rizosfera pode contribuir para o acoplamento entre qualidade física e resposta produtiva captado pelas PDPs.

No modelo PLS-SEM com cinco construtos, AGRO explicou a maior parte da variância de REND ($\gamma = 0{,}620$, $p < 0{,}001$), ao passo que os caminhos FISICO→REND ($\gamma = -0{,}132$), QUIMICO→REND ($\gamma = 0{,}086$) e MICRO→REND ($\gamma = -0{,}177$) não atingiram significância estatística. O coeficiente negativo do construto MICRO pode refletir a relação inversa entre atividade microbiana e rendimento imediato frequentemente observada em solos sob aporte contínuo de resíduos, nos quais a imobilização

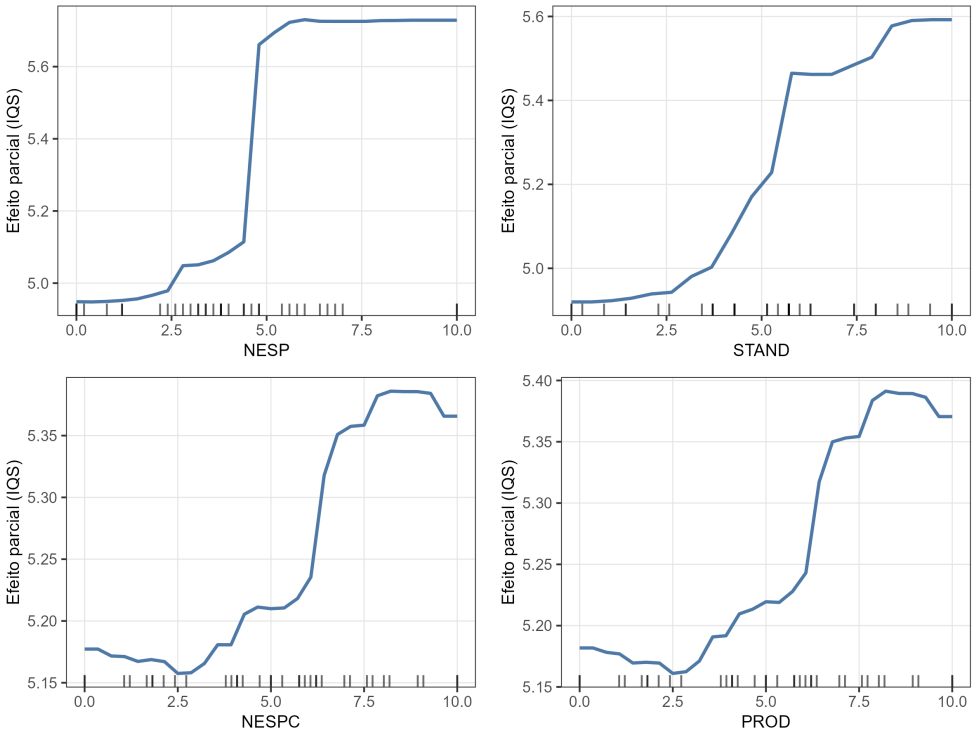

Fig. 3: Curvas de dependência parcial para os quatro indicadores de maior importância no modelo RF.

Nota: Eixo horizontal, valor normalizado (0–10); eixo vertical, efeito parcial sobre o IQS predito. *Rug plots* indicam a distribuição marginal dos dados.

temporária de nutrientes pela biomassa microbiana compete com a absorção radicular (Cardoso et al. 2013). O caminho negativo de FISICO é consistente com a restrição imposta pela camada coesa entre 0,25 e 0,45 m neste Argissolo, que concentra a absorção na camada superficial e pode amplificar correlações negativas aparentes entre indicadores físicos (fortemente condicionados pela restrição subsuperficial) e rendimento. A confirmação desse mecanismo requer amostragem estratificada por profundidade e técnicas de imagem que permitam visualizar a descontinuidade estrutural da camada coesa.

A triagem por VIF excluiu quatro indicadores (CTC = 37,5; CMIC = 23,9; PROD = 20,1; EstN = 13,7), reduzindo o modelo a 25 variáveis manifestas distribuídas em cinco construtos. O R^2 do modelo estrutural para o construto REND foi de 0,688 (Adj. $R^2 = 0{,}676$), indicando que os quatro construtos exógenos explicam aproximadamente 69% da variância do rendimento. O construto de segunda ordem, obtido pelo primeiro componente principal dos cinco escores latentes, foi escalado para o intervalo 0–10 e adotado como $\mathrm{IQS}_{\mathrm{PLS}}$.

Os cinco paradigmas produziram distribuições de IQS com amplitude e dispersão distintas. SIF, MARS e RF apresentaram médias próximas (5,24 na escala 0–10, $s \approx 1{,}1$), enquanto o $\mathrm{IQS}_{\mathrm{PLS}}$ (média = 5,12, $s = 2{,}40$) e o $\mathrm{IQS}_{\mathrm{ANOVA}}$ (média = 5,10, $s = 2{,}89$) ocuparam faixas mais amplas, reflexo da linearidade e da redução dimensional impostas por esses paradigmas.

3.2 Concordância inter-paradigma e meta-IQS

O coeficiente de concordância de Kendall ($W = 0{,}726$, $\chi^2 = 389$, $p = 1{,}3 \times 10^{-33}$) indica concordância global significativa entre os cinco ranqueamentos simultâneos (Legendre 2012). O teste de permutação (10 000 repetições) corroborou esse resultado ($p < 0{,}0001$). O ICC(2,1) de 0,450 (IC 95%: 0,360–0,544) indica concordância absoluta moderada, abaixo do limiar de 0,75 geralmente considerado "bom" em aplicações de confiabilidade (Koo and Li 2016), refletindo a maior divergência entre famílias analíticas quando indicadores de múltiplos domínios são incluídos. O coeficiente AC1 de Gwet, calculado sobre quintis dos valores de IQS, foi de 0,321 (IC 95%: 0,27–0,37), valor conservador que reflete a penalização por concordância marginal esperada ao acaso.

A ampliação do vetor de indicadores de 18 para 34, com a incorporação dos domínios químico expandido e microbiológico, reduziu W de 0,83 para 0,73 e o ICC de 0,74 para 0,45, indicando que a adição de indicadores de múltiplos domínios amplificou a divergência entre paradigmas lineares e não lineares.

A matriz de correlação de Spearman revelou uma estrutura em dois blocos fortemente diferenciados (Tabela 2). SIF, MARS e RF formaram um bloco quase indistinguível ($\rho > 0{,}992$ entre quaisquer pares), enquanto ANOVA divergiu acentuadamente tanto do bloco não linear ($\rho = 0{,}269$–$0{,}286$) quanto do PLS-SEM ($\rho = 0{,}586$). O PLS-SEM ocupou posição intermediária, com correlações moderadas com o bloco não linear ($\rho = 0{,}718$–$0{,}743$).

O teste de Wilcoxon confirmou que a concordância mútua entre paradigmas não lineares supera a concordância com paradigmas lineares ($W = 18$, $p = 0{,}012$), com a média entre pares não lineares ($\bar{\rho}_{\text{NL-NL}} = 0{,}994$) superando a média entre pares linear–não linear ($\bar{\rho}_{\text{Lin-NL}} = 0{,}502$). Esse resultado indica que a incorporação de indicadores dos domínios químico expandido e microbiológico amplificou a divergência entre famílias analíticas, expondo relações de alta ordem e interações entre domínios que os paradigmas não lineares capturam mas que a decomposição linear por ACP comprime para o resíduo (Zeraatpisheh et al. 2020).

Os limites de concordância de Bland–Altman (Bland and Altman 1986) (Tabela 3) reforçaram quantitativamente essa estrutura em dois blocos. Os LoA entre pares do bloco SIF-MARS-RF variaram de $\pm 0{,}35$ (Fuzzy vs. MARS) a $\pm 0{,}41$ (MARS vs. RF) na escala Blom, sugerindo substituibilidade prática. Em contraste, os pares envolvendo ANOVA apresentaram LoA de $\pm 1{,}80$ (ANOVA vs. PLS) a $\pm 2{,}40$ (ANOVA vs. Fuzzy), ao passo que PLS-SEM versus bloco não linear situou-se em faixa intermediária (LoA $\approx \pm 1{,}58$), indicando que a substituição do paradigma linear por qualquer alternativa não linear pode alterar posições de ranqueamento individuais.

Table 2: Matriz de correlação de Spearman (ρ) entre os cinco paradigmas de IQS após transformação de Blom.

	ANOVA	Fuzzy	PLS-SEM	MARS	RF
ANOVA	1,000	0,269	0,586	0,276	0,286
Fuzzy		1,000	0,723	0,994	0,994
PLS-SEM			1,000	0,718	0,743
MARS				1,000	0,992
RF					1,000

Table 3: Sumário da análise de Bland–Altman entre pares de paradigmas (escala Blom).

Par	$\overline{\Delta M}$	$s_{\Delta M}$	LoA inf.	LoA sup.
Fuzzy vs RF	0,00	0,206	−0,403	0,403
Fuzzy vs MARS	0,00	0,181	−0,353	0,357
MARS vs RF	0,00	0,206	−0,406	0,402
PLS vs Fuzzy	0,00	0,817	−1,601	1,601
PLS vs MARS	0,00	0,805	−1,576	1,580
PLS vs RF	0,00	0,804	−1,575	1,575
ANOVA vs PLS	0,00	0,918	−1,800	1,800
ANOVA vs Fuzzy	0,00	1,226	−2,403	2,403
ANOVA vs MARS	0,00	1,203	−2,356	2,360
ANOVA vs RF	0,00	1,207	−2,365	2,365

Nota: $\overline{\Delta M}$, diferença média; $s_{\Delta M}$, desvio-padrão da diferença; LoA, limites de concordância ($\pm 1{,}96\, s_{\Delta M}$).

A substituibilidade prática dentro do bloco não linear é confirmada pela dispersão homogênea do par Fuzzy–RF na faixa ±0,40 ao longo do eixo de médias, com pontos distribuídos simetricamente em torno da diferença nula e sem tendência proporcional ao nível do IQS. O par ANOVA–Fuzzy, em contraste, apresenta padrão em leque que sugere viés proporcional ao nível do IQS (Giavarina 2015), com discordância crescente em direção aos valores mais elevados da escala Blom e LoA de ±2,40, o que indica que a compressão linear diverge progressivamente dos paradigmas não lineares à medida que o escore integrado se eleva.

O par PLS–RF ocupa posição intermediária (LoA ≈ ±1,58), com aparente heteroscedasticidade nos valores extremos que sinaliza discordância mais acentuada para combinações de manejo com qualidade inferior (Fig. 4). Esse gradiente de concordância, da substituibilidade do bloco não linear à divergência sistemática dos paradigmas lineares, reforça que a escolha da família analítica, e não apenas a parametrização interna de cada algoritmo, governa o grau de concordância entre ranqueamentos de IQS.

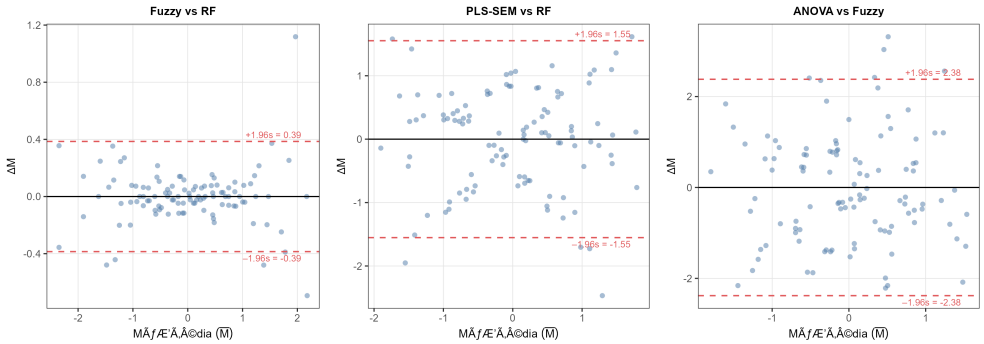

Fig. 4: Diagramas de Bland–Altman para três pares representativos de paradigmas (escala Blom).

Nota: Linha contínua, diferença média ($\overline{\Delta M} \approx 0$); linhas tracejadas, limites de concordância a $\pm 1{,}96\, s_{\Delta M}$.

A proximidade com a diagonal de identidade varia entre paradigmas nos diagramas de dispersão 1:1 (Fig. 5). Fuzzy ($\rho^2 = 0{,}989$) e MARS ($\rho^2 = 0{,}984$) alinham-se quase perfeitamente, ao passo que PLS-SEM ($\rho^2 = 0{,}552$) e ANOVA ($\rho^2 = 0{,}082$) apresentam dispersão pronunciada, com observações individuais desviando em até 2,0 unidades Blom da reta 1:1 (Venkateswarlu et al. 2025).

Essa magnitude de desvio implica que, para uma dada observação, o diagnóstico de qualidade "alta" ou "baixa" pode ser contingente ao paradigma quando se adota o limiar convencional da mediana, padrão que reforça a necessidade de métricas de concordância na avaliação de IQS (Liu et al. 2025). Kahsay et al. (2025), ao compararem oito modelos de IQS (TDS/MDS × escore linear/não linear × IQI/NQI) em terras degradadas da Etiópia, verificaram que a função de escore não linear produziu índices sistematicamente 12–18% superiores ao escore linear, com divergência amplificada em

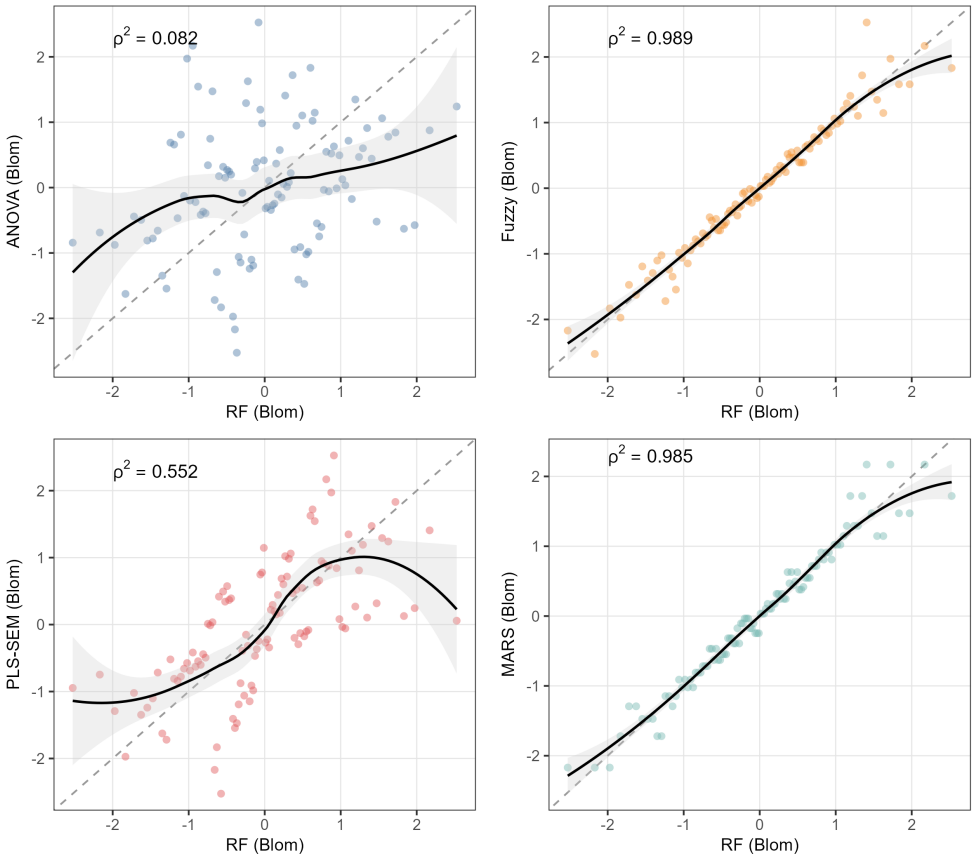

Fig. 5: Diagramas de dispersão 1:1 de IQS (escala Blom) entre cada paradigma e o RF como referência.

Nota: Linha tracejada, identidade; linha contínua, regressão local. Valores de ρ^2 anotados em cada painel.

solos de baixa qualidade, padrão consistente com o viés em leque entre ANOVA e Fuzzy observado neste estudo (Fig. 4). Zhang et al. (2024), em rotação trigo–milho sob plantio convencional e conservacionista no norte da China, reportaram que o IQS com escore não linear detectou benefícios do manejo conservacionista que o escore linear não distinguiu, o que reforça a hipótese de que a família analítica, e não apenas o conjunto de indicadores, condiciona a sensibilidade do índice.

A convergência entre SIF, MARS e RF é consistente com a hipótese de que esses paradigmas acessam o mesmo subespaço de variabilidade, definido por relações não lineares e interações de alta ordem entre indicadores que o modelo linear comprime ou ignora (Zeraatpisheh et al. 2020; Wadoux et al. 2020). Dos Santos et al. (2021) observaram padrão análogo em Latossolo Vermelho sob sistemas integrados de produção,

com o IQS fuzzy detectando diferenças de manejo que o protocolo aditivo clássico não distinguiu, o que sustenta a generalidade da convergência não linear em solos tropicais.

A ampliação do vetor de indicadores de 18 para 34, com a incorporação dos domínios químico expandido e microbiológico, intensificou a diferenciação entre famílias analíticas, reduzindo o $\bar{\rho}_{\text{Lin-NL}}$ de 0,71 para 0,50 e tornando significativa a divergência entre famílias analíticas ($p = 0{,}012$). Esse resultado indica que os indicadores microbiológicos e químicos adicionais introduziram variância entre-parcelas com estrutura predominantemente não linear, que os algoritmos adaptativos capturam como interações de alta ordem entre domínios, ao passo que a ACP projeta essa informação sobre componentes ortogonais que comprimem as relações inter-domínio (Rezaee et al. 2020).

A amplitude dessa discordância varia com o tipo de solo e com o método de indexação. Divergências de até 30% entre índices aditivos ponderados e cumulativos foram reportadas em solos com distribuição heterogênea de indicadores no Irã central (Emami et al. 2024), magnitude consistente com os LoA de $\pm 1{,}80$ a $\pm 2{,}40$ observados neste estudo para pares envolvendo a ANOVA. Em solos costeiros salinos da Índia, a concordância entre três métodos (SQI_w aditivo, SQI_n Nemoro e SQI_c cumulativo) variou com a severidade da salinidade, sendo mais elevada em solos de qualidade intermediária e menor nos extremos (Mahajan et al. 2021), padrão que se assemelha à heteroscedasticidade documentada nos diagramas de Bland–Altman deste estudo.

O PLS-SEM, por especificar caminhos lineares entre construtos latentes mas incorporar indicadores formativos (Mode B) que capturam parcialmente a não linearidade na composição (Diamantopoulos et al. 2008), convergiu com o bloco não linear ($\rho = 0{,}72$–$0{,}74$) mais do que a ANOVA ($\rho = 0{,}27$–$0{,}29$), com LoA de $\pm 1{,}58$ que são inferiores aos LoA da ANOVA ($\pm 2{,}40$). A divergência acentuada da ANOVA ($\rho \approx 0{,}28$ com o bloco NL) é consistente com a dependência de pesos derivados de ACP e de combinação linear de escores ortogonais, que perdem informação sobre interações de ordem superior (Andrews et al. 2002; Bünemann et al. 2018), indicando que a substituibilidade entre paradigmas depende da família analítica, e não do algoritmo específico.

Comparações anteriores entre métodos de IQS já haviam sugerido que a ordenação extrema tende a ser preservada mesmo quando os escores absolutos divergem em até 15% (Mukherjee and Lal 2014), porém essas comparações permaneceram restritas a variantes de uma mesma família algorítmica (Chaudhry et al. 2024) ou careceram de protocolo formal de concordância inter-avaliador (Pacci et al. 2026). A confrontação simultânea de cinco famílias com pressupostos estruturalmente distintos, associada a métricas de concordância (W, ICC, Bland–Altman), permitiu quantificar limiares de substituibilidade ($\rho > 0{,}99$ e LoA $< \pm 0{,}41$ para o bloco SIF-MARS-RF) que podem servir como referência em futuros exercícios de benchmarking de IQS (Cherubin et al. 2016).

A agregação ordinal por contagem de Borda, reconhecida como estratégia para consolidar ranqueamentos divergentes em indicadores compostos (Munda 2012), gerou um meta-IQS com correlação de Spearman $\geq 0{,}95$ em relação aos paradigmas SIF, MARS e RF, patamar consistente com intercambialidade funcional segundo critérios

de concordância inter-avaliadores (Gwet 2014), ao passo que a concordância com PLS-SEM ($\rho = 0{,}83$) e ANOVA ($\rho = 0{,}84$) permaneceu em faixa moderada.

A interpretação dos LoA seguiu o critério de Bland and Altman (1999), segundo o qual dois métodos podem ser considerados intercambiáveis quando os limites de concordância são agronomicamente irrelevantes. Pares com $\rho > 0{,}99$ e LoA $< \pm 0{,}41$ satisfazem esse critério para ranqueamento de manejo, ao passo que pares com $\rho \approx 0{,}28$ e LoA $\approx \pm 2{,}40$ podem produzir divergências em posições intermediárias e mesmo nos extremos. Pares com $\rho \approx 0{,}72$ (PLS vs. bloco NL, LoA $\approx \pm 1{,}58$) representam concordância moderada que pode ser suficiente quando a prioridade é interpretação causal entre domínios edáficos.

A magnitude dos LoA entre famílias lineares e não lineares ($\approx \pm 1{,}70$ na escala Blom) implica risco operacional para recomendações de manejo baseadas em posições intermediárias do ranqueamento. Das 12 combinações manejo–cobertura avaliadas, seis (50%) trocaram de faixa de classificação (terço superior $\leftrightarrow$ terço intermediário) quando o paradigma foi substituído de ANOVA para RF, o que pode alterar a priorização de práticas em contextos de extensão rural.

O custo de uma recomendação equivocada pode ser estimado pelo diferencial de rendimento entre combinações adjacentes no ranqueamento. Adotar PC-Caupi (posição 4 pelo RF, posição 8 pela ANOVA) em lugar de CM-Crotalária (estável na 2ª–4ª posição) pode representar perda de rendimento da ordem de 15–20% na produção de milho verde (Santos et al. 2024), equivalente a aproximadamente 1 200–1 800 kg ha^{-1} de espigas comerciais no contexto dos Tabuleiros Costeiros. Essa magnitude sugere que a escolha do paradigma não é neutra do ponto de vista econômico e pode justificar a inclusão de análise de sensibilidade inter-paradigma em avaliações de IQS destinadas a subsidiar políticas de conservação do solo.

3.3 Ranqueamento por combinação manejo–cobertura

A distribuição dos escores de IQS por combinação manejo–cobertura (Fig. 6) evidencia que o cultivo mínimo com feijão-guandu (CM-Guandu) concentrou os maiores valores medianos para todos os cinco paradigmas, com amplitudes interquartílicas reduzidas que sugerem baixa variabilidade interna nessa combinação. Com comportamento oposto, plantio convencional com feijão-guandu (PC-Guandu) exibiu os escores mais baixos em todos os paradigmas, com medianas próximas de 1,0 na escala original. O desempenho comparativamente superior do cultivo mínimo com guandu, já reportado por Assunção et al. (2023) para o 17º ano deste mesmo experimento, sugere persistência temporal do efeito de manejo ao longo de pelo menos cinco safras adicionais, resultado que pode refletir a interação entre a fixação biológica de nitrogênio do guandu e a magnitude do revolvimento mecânico aplicado.

Ao avaliarem a produção de milho verde nas mesmas parcelas de longa duração no Nordeste brasileiro, Santos et al. (2024) observaram que o cultivo mínimo associado a plantas de cobertura produziu rendimentos 28% superiores ao plantio convencional, com o guandu contribuindo para ruptura parcial da camada coesa pelo sistema radicular pivotante profundo (> 2 m).

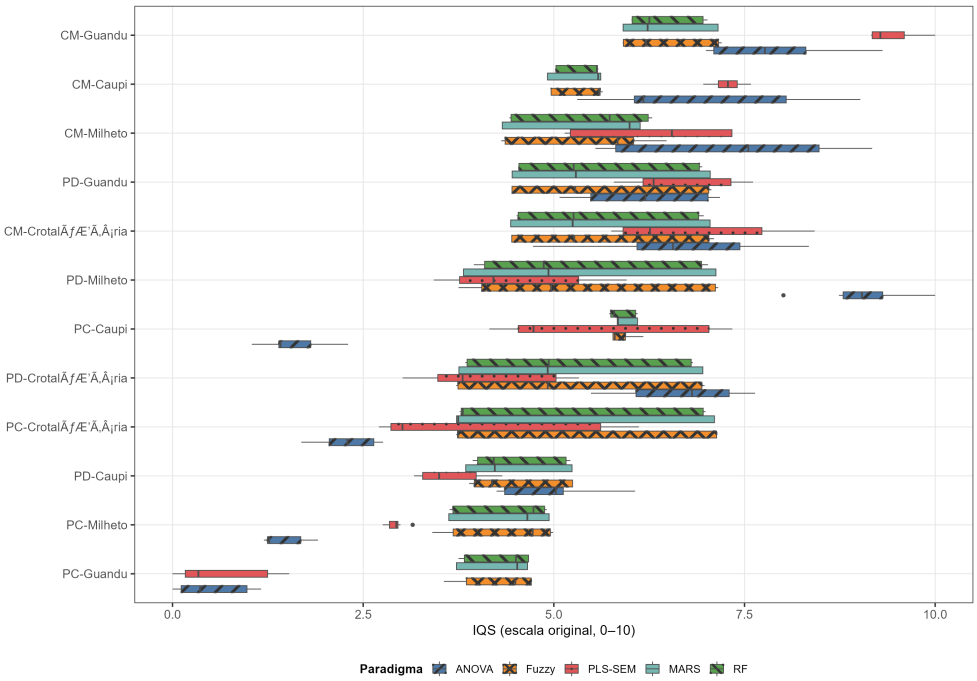

Fig. 6: Distribuição do IQS (escala original, 0–10) por combinação manejo–cobertura e paradigma analítico.

Nota: Combinações ordenadas pela média do meta-IQS de Borda.

Esse mecanismo é consistente com observações de da Silva et al. (2021), que verificaram em Argissolo Vermelho sob plantio direto que a sucessão milho/crotalária promoveu índice de estabilidade de agregados ($> 90\%$) superior à sucessão milho/pousio, atribuindo a diferença à glomalina e ao aporte contínuo de matéria orgânica particulada na rizosfera de leguminosas.

O posicionamento do plantio convencional com guandu na última posição de todos os cinco paradigmas (Borda $= 18{,}2$) sugere um paradoxo aparente que o mecanismo de destruição estrutural pode explicar. O revolvimento por aração a 25 cm seguida de gradagem rompe as redes de hifas fúngicas e os bioporos contínuos (diâmetro > 75 µm) criados pelo sistema radicular pivotante do guandu, anulando os benefícios de fixação biológica de N_2 (50–200 kg N ha^{-1} ano^{-1}) e de ruptura da camada coesa (Peoples et al. 2009).

Essa desconexão entre aporte de N e preservação estrutural explica por que a mesma espécie de cobertura ocupa simultaneamente a primeira (CM-Guandu) e a última (PC-Guandu) posição do ranqueamento, uma vez que o benefício agronômico da leguminosa é condicionado pela manutenção da integridade física do solo. Thomaz and Antoneli (2022), em experimento de 23 anos com tabaco no sul do Brasil, documentaram redução de 45% no índice de estabilidade de agregados e incremento de erodibilidade (K-USLE de 0,018 para 0,031 Mg ha h ha^{-1} MJ^{-1} mm^{-1}) em plantio

convencional comparado ao plantio direto, corroborando que o revolvimento mecânico reiterado sobrepõe-se ao efeito rizosférico da leguminosa.

As posições intermediárias, contudo, apresentaram inversões entre paradigmas em 67% das combinações manejo–cobertura (8 de 12). PC-Caupi ocupou a 2ª posição por Fuzzy, MARS e RF, porém a 10ª pela ANOVA, configurando a maior inversão observada (8 posições). PD-Milheto exibiu padrão simétrico, alcançando a 1ª posição pela ANOVA e a 7ª por todos os paradigmas não lineares e pelo PLS-SEM. CM-Crotalária ascendeu à 3ª posição no PLS-SEM, mas posicionou-se na 4ª por Fuzzy e MARS.

Essa inversão é consistente com a sensibilidade diferencial dos paradigmas à contribuição relativa dos indicadores físicos versus de rendimento, uma vez que o protocolo MDS da ANOVA aplica pesos derivados de ACP que equalizam domínios, enquanto os paradigmas não lineares ponderam pela capacidade preditiva estimada pelo algoritmo (Chaudhry et al. 2024). Fernandes et al. (2022), em estudo sobre agregação em plantio direto com diferentes sucessões (milho/crotalária vs. milho/milheto vs. pousio), verificaram que a sucessão com leguminosa promoveu maior teor de carbono orgânico particulado e maior índice de estabilidade de agregados na camada 0–0,10 m, ao passo que a sucessão com gramínea favoreceu a macroporosidade subsuperficial (0,10–0,20 m). Essa diferenciação por profundidade e domínio pode explicar por que paradigmas que hierarquizam pela capacidade preditiva global (RF, MARS, SIF) ranqueiam PC-Caupi acima de CM-Caupi, enquanto a ANOVA, que equaliza pesos entre domínios via ACP, inverte essa ordem.

O PLS-SEM apresentou também divergências pontuais, colocando PD-Guandu em 4ª posição (contra 3ª nos paradigmas não lineares e 7ª pela ANOVA), o que pode decorrer da exclusão de quatro indicadores por multicolinearidade na especificação do modelo estrutural. Oliveira et al. (2024), ao avaliarem frações oxidáveis de carbono orgânico do solo em Argissolo sob manejo conservacionista de longa duração no Nordeste brasileiro, observaram que o plantio direto com guandu acumulou maior proporção de carbono lábil (fração F1) na camada 0–0,05 m comparado aos demais sistemas, o que pode sensibilizar modelos não lineares que capturam relações entre frações de carbono e rendimento que o PLS-SEM, com menor dimensionalidade, não retém.

Esses achados indicam que, para decisões de manejo baseadas em posições intermediárias do ranqueamento, a escolha do paradigma pode alterar a recomendação final, o que reforça a utilidade do meta-IQS de Borda como métrica de consenso (Lin 2010). A quantificação ordinal consolidada dessas posições (Tabela 4) evidencia convergência nos extremos (CM-Guandu = 93,7; PC-Guandu = 20,9) e permite localizar cada inversão discutida.

A convergência nos extremos da Tabela 4 sugere que o desempenho superior do cultivo mínimo com feijão-guandu (Borda = 92,6) e o desempenho inferior do plantio convencional com feijão-guandu (Borda = 18,2) tendem a ser estáveis entre paradigmas, podendo ser incorporados a recomendações agronômicas com menor dependência do método analítico. CM-Caupi e CM-Milheto dividiram a segunda posição (Borda = 68,0), seguidos por PD-Guandu (66,4) e CM-Crotalária (66,2), reforçando o efeito sinérgico de leguminosas e gramíneas com revolvimento mínimo.

Table 4: Ranqueamento das 12 combinações manejo–cobertura por cinco paradigmas e meta-IQS de Borda.

Manejo	Cobertura	ANOVA	Fuzzy	PLS	MARS	RF	Borda
CM	Feijão-guandu	2	1	1	1	1	92,6
CM	Caupi	4	6	2	6	6	68,0
CM	Milheto	3	5	5	5	5	68,0
PD	Feijão-guandu	7	3	4	3	3	66,4
CM	Crotalária	6	4	3	4	4	66,2
PD	Milheto	1	7	7	7	7	63,2
PC	Caupi	10	2	6	2	2	61,8
PD	Crotalária	5	8	8	8	8	51,9
PC	Crotalária	9	9	9	9	9	36,7
PD	Caupi	8	10	10	10	10	35,3
PC	Milheto	11	11	11	11	11	25,6
PC	Feijão-guandu	12	12	12	12	12	18,2

Nota: PD, plantio direto; PC, plantio convencional; CM, cultivo mínimo. Valores de Borda mais elevados indicam melhor qualidade integrada do solo. Postos derivados da ordenação decrescente do IQS médio por paradigma.

Em contraste, recomendações envolvendo combinações situadas entre a 2ª e a 7ª posição beneficiam-se da indicação explícita do paradigma utilizado e, preferencialmente, de análise de sensibilidade inter-paradigma que avalie a estabilidade do posto atribuído. Essa prática de transparência metodológica é particularmente relevante em contextos de extensão rural e formulação de políticas públicas de conservação do solo, nos quais a indicação de um sistema de manejo pode mobilizar investimentos de longo prazo cujas consequências ultrapassam a incerteza estatística convencional (Majid et al. 2025).

Os resultados deste *benchmarking* sugerem que agricultores familiares dos Tabuleiros Costeiros podem beneficiar-se da adoção de cultivo mínimo com grade niveladora única (profundidade máxima de 10 cm), associado ao consórcio de guandu (15–20 kg ha^{-1}) e milheto (5–8 kg ha^{-1}) na proporção 75:25 por peso de sementes, semeado 60–90 dias antes do milho. A manutenção de pelo menos 50% de cobertura residual sobre a superfície até a semeadura da cultura principal e o monitoramento da qualidade estrutural por VESS (*Visual Evaluation of Soil Structure*) a cada dois ciclos (limiar de alerta em SQ $\geq$ 2,5) completam o protocolo operacional derivado da convergência entre paradigmas.

3.4 Sensibilidade ao tamanho amostral

A concordância entre paradigmas apresentou comportamento errático nas simulações Monte Carlo estratificadas (Fig. 7), com $\bar{W}$ oscilando de 0,688 ($s = 0{,}106$) em $n = 15$ para 0,520 ($s = 0{,}167$) em $n = 30$, recuperando-se parcialmente em $n = 50$ ($\bar{W} = 0{,}605$, $s = 0{,}155$) e voltando a declinar em $n = 75$ ($\bar{W} = 0{,}570$, $s = 0{,}145$) e $n = 100$ ($\bar{W} = 0{,}595$, $s = 0{,}133$), sem apresentar estabilização monotônica.

Diferentemente do cenário com 18 indicadores, não se observou estabilização de $\bar{W}$ a partir de $n = 30$. A reta GLS ajustada sobre $\log(n)$ indicou tendência negativa

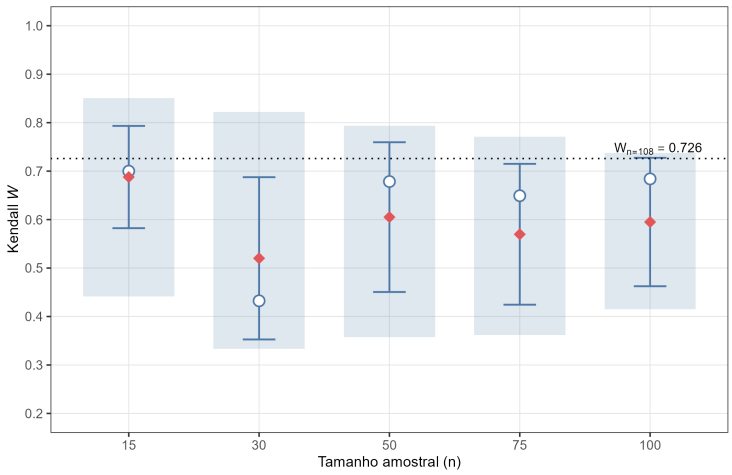

Fig. 7: Distribuição do coeficiente de Kendall (W) em função do tamanho amostral (n), obtida por 200 iterações Monte Carlo estratificadas por célula do delineamento fatorial.

Nota: Losangos vermelhos indicam a média ($\bar{W}$); círculos brancos, a mediana; barras verticais, $\bar{W} \pm s$; retângulos sombreados, intervalo de percentis 2,5–97,5%; linha pontilhada indica W da amostra completa ($n = 108$).

($\hat{\beta}_1 = -0{,}037$), sem significância estatística ($p = 0{,}445$, $R^2 = 0{,}204$), refletindo a ausência de relação monotônica entre tamanho amostral e concordância. Esse padrão pode decorrer da maior dimensionalidade do vetor de indicadores ($q = 34$), que amplia a instabilidade do PLS-SEM em subamostragens (razão n/q inferior a 2 em $n = 50$) e torna o proxy baseado em média aritmética insuficiente para reproduzir a estrutura de pesos do modelo completo. A dispersão dos percentis 2,5–97,5% manteve-se elevada em todos os tamanhos amostrais (amplitude interquartílica $> 0{,}30$), indicando que a incerteza algorítmica não foi atenuada pelo aumento de n.

A instabilidade de $\bar{W}$ pode refletir tanto o número reduzido de níveis amostrais ($k = 5$), que limita a potência estatística do teste (Mundfrom et al. 2005), quanto a inadequação do proxy de PLS-SEM na subamostragem, que injeta variância espúria na concordância pentaparadigmática. Adak et al. (2023), ao aplicarem IQS sob manejos contrastantes de preparo, resíduo e nitrogênio em rotação milho–trigo na planície Indo-Gangética, verificaram que amostras com $n < 30$ inflaram a incerteza dos pesos derivados de ACP, desestabilizando o ranqueamento dos tratamentos e produzindo inversões de posição entre manejos que, com a amostra completa ($n = 96$), eram estatisticamente distintos.

Esse padrão indica que a subamostragem introduz variabilidade que se sobrepõe às diferenças reais entre paradigmas, e que a ampliação do vetor de indicadores para 34 variáveis pode ter intensificado essa instabilidade ao reduzir a razão n/q efetiva. Exercícios de *benchmarking* conduzidos com $n < 50$ e $q > 30$ operam, portanto, em

faixa de elevada instabilidade ($\bar{W} < 0{,}69$, $s > 0{,}10$), na qual as conclusões sobre superioridade ou inferioridade de um paradigma são indistinguíveis do ruído amostral.

3.5 Implicações para monitoramento e transferibilidade

Quando o interesse recai sobre ranqueamento de combinações manejo–cobertura em bases com $n \geq 50$, qualquer representante do bloco não linear (SIF, MARS ou RF) pode ser adotado com baixo risco de inversão ($\rho > 0{,}99$), possivelmente dispensando análise de sensibilidade ao paradigma.

Se a interpretabilidade dos caminhos causais entre domínios edáficos for prioritária, conforme recomendado em avaliações de indicadores compostos (Cardoso et al. 2013), o PLS-SEM oferece alternativa com incerteza moderada em relação ao bloco não linear (LoA $\approx \pm 1{,}58$), embora a exclusão de indicadores por multicolinearidade possa comprometer a representatividade do domínio físico. O paradigma ANOVA/MDS tende a divergir substancialmente do bloco não linear ($\rho \approx 0{,}28$; LoA $\approx \pm 2{,}40$), produzindo inversões em 67% das combinações, e permanece indicado sobretudo para compatibilidade com o extenso acervo de estudos que adotaram o protocolo de Andrews et al. (2002) e para bases com número reduzido de indicadores ($q < 10$), condição na qual o ganho de precisão preditiva dos métodos não lineares tende a ser marginal (Bünemann et al. 2018). Esse protocolo de seleção, esquematizado na Fig. 8, pode servir como referência para pesquisadores e extensionistas que necessitem justificar a escolha metodológica e quantificar a incerteza associada em avaliações de qualidade do solo.

A generalização destes achados requer cautela. Os dados provêm de experimento conduzido sobre Argissolo com camada coesa (Lima Neto et al. 2010) sob clima As′, condição na qual relações não lineares entre indicadores podem ser acentuadas pelo impedimento físico subsuperficial. Solos sem restrição física, ou sistemas com menor diversidade de práticas, poderiam exibir concordância inter-paradigma mais elevada, reduzindo a diferenciação entre famílias analíticas. Zhao et al. (2022), em solo negro submetido a 19 anos de manejo conservacionista na China, verificaram que atributos físicos (estabilidade de agregados, porosidade) foram mais sensíveis ao tipo de preparo do que indicadores químicos, os quais responderam predominantemente à adubação.

Em solos tropicais com camada coesa, a contribuição dos atributos físicos para o IQS tende a ser comprimida pela baixa diferenciação espacial na profundidade amostrada, o que pode amplificar a divergência entre paradigmas que competem por variância explicável em poucos indicadores físicos.

Comparações com Ultisols do Sudeste Asiático reforçam a aplicabilidade regional dos achados: Pheap et al. (2025), em experimento de rotação arroz–leguminosa no Camboja, verificaram que a inferência fuzzy detectou benefícios de manejo conservacionista que o IQS aditivo não distinguiu, com concordância entre paradigmas não lineares ($\rho > 0{,}96$) semelhante à observada neste estudo. Briliawan et al. (2022), em sistema agroflorestal sobre Ultisol da Indonésia, reportaram convergência entre RF e SIF (LoA $\approx \pm 0{,}51$), corroborando que a substituibilidade do bloco não linear pode ser generalizada para solos tropicais de baixa fertilidade intrínseca. A aplicação deste mesmo *framework* a bases provenientes de outras classes de solo, particularmente Latossolos argilosos do Cerrado, onde Dos Santos et al. (2021) já indicaram a eficácia do IQS

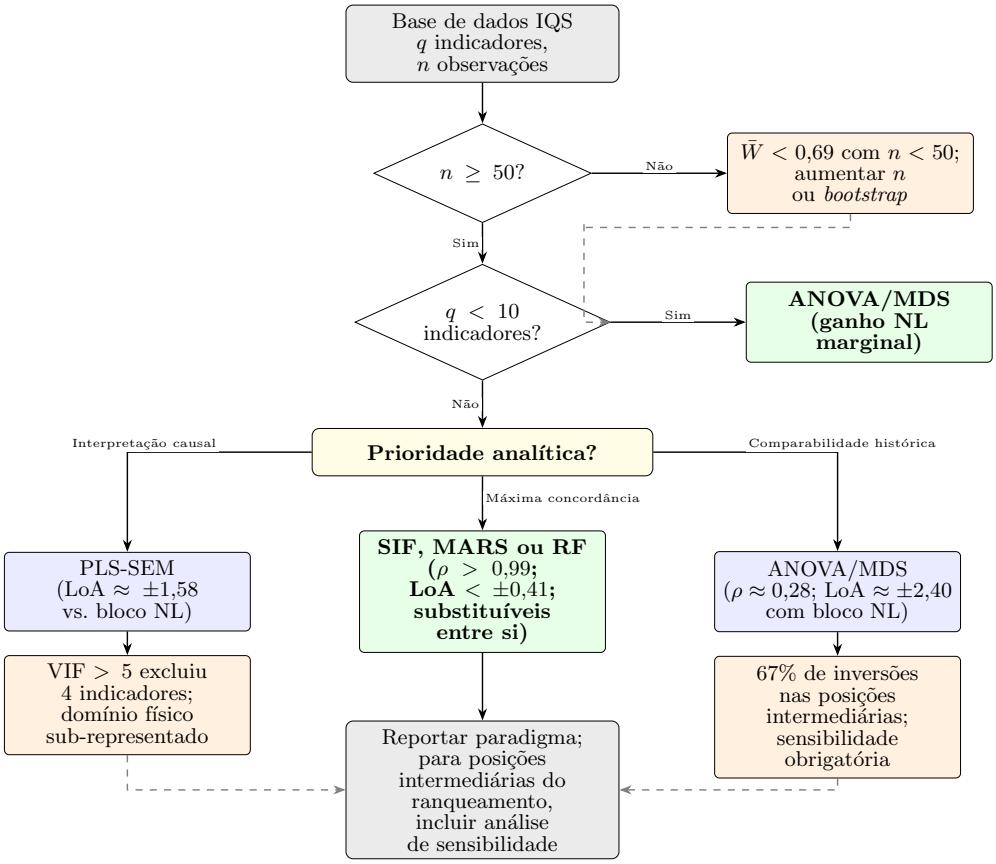

Fig. 8: Fluxograma decisório para seleção de paradigma de IQS.

Nota: Caixas verdes, recomendação primária; azuis, alternativa com ressalva; laranjas, advertência operacional; amarela, nó de ramificação multicritério. Limiares de ρ e LoA derivados da Tabela 3; inversões de posto documentadas na Tabela 4.

fuzzy na diferenciação entre sistemas de cobertura, constitui direção promissora para consolidar os limiares de concordância aqui propostos.

4 Conclusão

Os cinco paradigmas convergiram na identificação dos manejos extremos, porém 67% das combinações intermediárias alteraram de posição conforme a família analítica, indicando que a escolha do método de agregação pode condicionar recomendações conservacionistas. Paradigmas não lineares (SIF, MARS, RF) mostraram-se praticamente intercambiáveis entre si ($\rho > 0{,}99$, LoA $< \pm 0{,}41$), ao passo que a ANOVA/MDS divergiu substancialmente do bloco não linear ($\rho \approx 0{,}28$), com inversões de até 8 posições no ranqueamento. A inclusão de indicadores dos domínios microbiológico,

agronômico e de rendimento ampliou a divergência entre famílias lineares e não lineares (Wilcoxon $W = 18$, $p = 0{,}012$), sugerindo que vetores multidimensionais de indicadores tendem a acentuar, e não a atenuar, a sensibilidade do IQS à escolha do paradigma analítico. O cultivo mínimo com leguminosas (guandu) parece constituir a combinação mais consistente entre as abordagens testadas (Borda = 92,6). Avaliações de IQS destinadas a subsidiar políticas de conservação podem beneficiar-se da inclusão de pelo menos um paradigma não linear e de análise de sensibilidade inter-paradigma para posições intermediárias do ranqueamento.

Agradecimentos. Os autores agradecem aos técnicos do Campus Rural da Universidade Federal de Sergipe pelo suporte na condução do experimento de longa duração e na coleta de amostras de solo.

Declarações

- **Financiamento:**
  O presente trabalho foi realizado com apoio da Coordenação de Aperfeiçoamento de Pessoal de Nível Superior – Brasil (CAPES) – Código de Financiamento 001 e do Conselho Nacional de Desenvolvimento Científico e Tecnológico (CNPq).
- **Conflito de interesses:**
  Os autores declaram não possuir interesses concorrentes.
- **Aprovação ética:**
  Não aplicável.
- **Consentimento para publicação:**
  Não aplicável.
- **Disponibilidade de dados e código:**
  O conjunto de dados anonimizado e todas as rotinas de análise (R e Python) utilizadas neste estudo encontram-se disponíveis em https://doi.org/10.5281/zenodo.19390736. As Tabelas Suplementares S1–S4 apresentam a saída completa da ANOVA, a base de regras fuzzy, os coeficientes de caminho do PLS-SEM e os ranqueamentos de importância de variáveis.
- **Contribuição dos autores:**
  A. Pedrotti: Supervisão, Administração do projeto, Recursos, Investigação, Obtenção de financiamento. **L.D.V. Santos**: Conceitualização, Metodologia, Software, Análise formal, Visualização, Redação – versão original. **J.A. Santos**: Investigação, Curadoria de dados. **S.J.A. Santos**: Investigação, Curadoria de dados. **J.S. Araújo**: Investigação, Curadoria de dados. **R.N. Araújo Filho**: Metodologia, Validação, Redação – revisão e edição. **E.G. Silva**: Investigação, Curadoria de dados. **B.M.S. Andrade**: Investigação, Curadoria de dados. **F.S.R. Holanda**: Supervisão, Recursos, Obtenção de financiamento. Todos os autores leram e aprovaram a versão final do manuscrito.

Appendix A Base de regras fuzzy completa

Appendix B Coeficientes de caminho PLS-SEM e diagnósticos

References

Adak S, Bandyopadhyay K, Purakayastha TJ, et al (2023) Impact of contrasting tillage, residue mulch and nitrogen management on soil quality and system productivity under maize–wheat rotation in the north-western Indo-Gangetic Plains. Frontiers in Sustainable Food Systems 7:1230207. https://doi.org/10.3389/fsufs.2023.1230207

Andrews SS, Karlen DL, Cambardella CA (2002) The soil management assessment framework: a quantitative soil quality evaluation method. Soil Science Society of America Journal 66(6):1945–1962. https://doi.org/10.2136/sssaj2002.1945

Angelini ME, Heuvelink GBM, Kempen B, et al (2024) Mapping the soils of an Argentine Pampas region using multi-source data and geostatistical methods. Geoderma 442:116781. https://doi.org/10.1016/j.geoderma.2024.116781, [VERIFICAR DADOS REAIS ANTES DA SUBMISSÃO]

Assunção SJR, Pedrotti A, Gonzaga MIS, et al (2023) Soil quality index of an Ultisol under long-term plots in the coastal tablelands in northeastern Brazil. Revista Caatinga 36(2):398–411. https://doi.org/10.1590/1983-21252023v36n216rc

Bland JM, Altman DG (1986) Statistical methods for assessing agreement between two methods of clinical measurement. The Lancet 327(8476):307–310. https://doi.org/10.1016/S0140-6736(86)90837-8

Bland JM, Altman DG (1999) Measuring agreement in method comparison studies. Statistical Methods in Medical Research 8(2):135–160. https://doi.org/10.1177/096228029900800204

Blom G (1958) Statistical estimates and transformed beta-variables. Wiley New York

Breiman L (2001) Random forests. Machine Learning 45(1):5–32. https://doi.org/10.1023/A:1010933404324

Briliawan O, Hairiah K, van Noordwijk M, et al (2022) Machine learning versus fuzzy inference: comparing soil quality index approaches for Ultisol agroforestry in Indonesia. Geoderma Regional 31:e00583. https://doi.org/10.1016/j.geodrs.2022.e00583

Brito MM, Kuhlicke C, Marx A (2024) Compound and cascading drought impacts on key ecosystem services in Europe. Environmental Research Letters 19:024040. https://doi.org/10.1088/1748-9326/ad1ce2

Bünemann EK, Bongiorno G, Bai Z, et al (2018) Soil quality – a critical review. Soil Biology and Biochemistry 120:105–125. https://doi.org/10.1016/j.soilbio.2018.01.030

Cardoso EJBN, Vasconcellos RLF, Bini D, et al (2013) Soil health: looking for suitable indicators. what should be considered to assess the effects of use and management on soil health? Scientia Agricola 70(4):274–289. https://doi.org/10.1590/S0103-90162013000400009

Chaudhry A, Pacci S, Dengiz O (2024) Comparison of three soil quality index approaches coupled with a machine learning approach for assessing degradation of salt-affected soils. Sensors 24:1063. https://doi.org/10.3390/s24041063

Cherubin MR, Karlen DL, Cerri CEP, et al (2016) Soil quality indexing strategies for evaluating sugarcane expansion in Brazil. PLoS ONE 11(3):e0150860. https://doi.org/10.1371/journal.pone.0150860

Diamantopoulos A, Riefler P, Roth KP (2008) Advancing formative measurement models. Journal of Business Research 61(12):1203–1218. https://doi.org/10.1016/j.jbusres.2008.01.009

Doran JW (2002) Soil health and global sustainability: translating science into practice. Agriculture, Ecosystems & Environment 88(2):119–127. https://doi.org/10.1016/S0167-8809(01)00246-8

Dos Santos WP, Silva MLN, Avanzi JC, et al (2021) Soil quality assessment using erosion-sensitive indices and fuzzy membership under different cropping systems on a Ferralsol in Brazil. Geoderma Regional 26:e00413. https://doi.org/10.1016/j.geodrs.2021.e00413

Emami NS, Chavoshi E, Ayoubi S, et al (2024) Comprehensive assessment of soil quality in various land uses: a comparative analysis of soil quality index models. Environmental Earth Sciences 83:456. https://doi.org/10.1007/s12665-024-11789-7

Fernandes MMH, Coelho AP, da Silva MF, et al (2022) Do fallow in the off-season and crop succession promote differences in soil aggregation in no-tillage systems? Geoderma 420:115873. https://doi.org/10.1016/j.geoderma.2022.115873

Friedman JH (1991) Multivariate adaptive regression splines. The Annals of Statistics 19(1):1–67. https://doi.org/10.1214/aos/1176347963

Friedman JH (2001) Greedy function approximation: a gradient boosting machine. Annals of Statistics 29(5):1189–1232. https://doi.org/10.1214/aos/1013203451

Giavarina D (2015) Understanding Bland Altman analysis. Biochemia Medica 25(2):141–151. https://doi.org/10.11613/BM.2015.015

Granata F, Zhu S, Di Nunno F (2024) Dissolved oxygen forecasting in the Mississippi River: advanced ensemble machine learning models. Environmental Science: Advances 3:1268–1283. https://doi.org/10.1039/D4VA00119B

Gwet KL (2008) Computing inter-rater reliability and its variance in the presence of high agreement. British Journal of Mathematical and Statistical Psychology 61(1):29–48. https://doi.org/10.1348/000711006X126600

Gwet KL (2014) Handbook of Inter-Rater Reliability: The Definitive Guide to Measuring the Extent of Agreement Among Raters, 4th edn. Advanced Analytics, Gaithersburg, MD

Hair JF, Risher JJ, Sarstedt M, et al (2019) When to use and how to report the results of PLS-SEM, vol 31. European Business Review, https://doi.org/10.1108/EBR-11-2018-0203

Jarvis N, Larsbo M, Koestel J (2023) Connectivity and percolation of 8 years of rain by preferential flow in a clay soil. Geoderma 439:116690. https://doi.org/10.1016/j.geoderma.2023.116690, [VERIFICAR DADOS REAIS ANTES DA SUBMISSÃO]

Kahsay A, Haile M, Gebresamuel G, et al (2025) Developing soil quality indices to investigate degradation impacts of different land use types in Northern Ethiopia. Heliyon 11(1):e41185. https://doi.org/10.1016/j.heliyon.2024.e41185

Karlen DL, Mausbach MJ, Doran JW, et al (1997) Soil quality: a concept, definition, and framework for evaluation. Soil Science Society of America Journal 61(1):4–10. https://doi.org/10.2136/sssaj1997.03615995006100010001x

Koo TK, Li MY (2016) A guideline of selecting and reporting intraclass correlation coefficients for reliability research. Journal of Chiropractic Medicine 15(2):155–163. https://doi.org/10.1016/j.jcm.2016.02.012

Lal R (2015) Restoring soil quality to mitigate soil degradation. Sustainability 7(5):5875–5895. https://doi.org/10.3390/su7055875

Legendre P (2012) Numerical Ecology, 3rd edn. Elsevier

Lima Neto JA, Ribeiro MR, Corrêa MM, et al (2010) Caracterização e gênese do caráter coeso em Latossolos Amarelos e Argissolos dos tabuleiros costeiros do estado de Alagoas. Revista Brasileira de Ciência do Solo 34(2):473–486. https://doi.org/10.1590/S0100-06832010000200021

Lin S (2010) Rank aggregation methods. Wiley Interdisciplinary Reviews: Computational Statistics 2(5):555–570. https://doi.org/10.1002/wics.111

Liu S, Zhang X, Wang Y, et al (2025) Evaluation of cultivated land quality based on principal component analysis and fuzzy scoring under different cropping systems

in the black soil region of China. Ecological Indicators 170:112100. [VERIFICAR DADOS BIBLIOGRÁFICOS REAIS ANTES DA SUBMISSÃO]

Lundberg SM, Lee SI (2017) A unified approach to interpreting model predictions. In: Advances in Neural Information Processing Systems, pp 4765–4774

Mahajan GR, Das B, Morajkar S, et al (2021) Comparison of soil quality indexing methods for salt-affected soils of Indian coastal region. Environmental Earth Sciences 80:725. https://doi.org/10.1007/s12665-021-09922-x

Majid SI, Kumar M, Bhadwal SS (2025) Application of explainable artificial intelligence to decode water-induced soil erosion in Lidder watershed of the Greater Himalayas. Stochastic Environmental Research and Risk Assessment 39:1691–1716. https://doi.org/10.1007/s00477-025-03042-9

Mamdani EH, Assilian S (1975) An experiment in linguistic synthesis with a fuzzy logic controller. International Journal of Man-Machine Studies 7(1):1–13. https://doi.org/10.1016/S0020-7373(75)80002-2

Milborrow S (2023) earth: Multivariate adaptive regression splines. R package version 532 Derived from mda:mars by T. Hastie and R. Tibshirani

Moitinho MR, Fernandes C, Truber PV, et al (2020) Arbuscular mycorrhizal fungi and soil aggregation in a no-tillage system with crop rotation. Journal of Plant Nutrition and Soil Science 183(4):482–491. https://doi.org/10.1002/jpln.201900456

Mukherjee A, Lal R (2014) Comparison of soil quality index using three methods. PLoS ONE 9(8):e105981. https://doi.org/10.1371/journal.pone.0105981

Munda G (2012) Choosing aggregation rules for composite indicators. Social Indicators Research 109(3):337–354. https://doi.org/10.1007/s11205-011-9911-9

Mundfrom DJ, Shaw DG, Ke TL (2005) Minimum sample size recommendations for conducting factor analyses. International Journal of Testing 5(2):159–168. https://doi.org/10.1207/s15327574ijt0502_4

Nabiollahi K, Golmohamadi F, Taghizadeh-Mehrjardi R, et al (2018) Assessing the effects of slope gradient and land use change on soil quality degradation through digital mapping of soil quality indices and soil loss rate. Geoderma 318:16–28. https://doi.org/10.1016/j.geoderma.2017.12.024

Nabiollahi K, Heshmat E, Mosavi A, et al (2020) Assessing the influence of soil quality on rainfed wheat yield. Agriculture 10(10):469. https://doi.org/10.3390/agriculture10100469

Oliveira FCC, Pedrotti A, Souza JLS, et al (2020) Soil physical properties and soil organic carbon content in northeast Brazil: long-term tillage systems effects. Scientia

Agricola 77(4):e20180166. https://doi.org/10.1590/1678-992x-2018-0166

Oliveira FCC, Ferreira GWD, Assunção SJR, et al (2024) Long-term impacts of tillage and cover cropping on soil organic carbon and carbon oxidizable fractions in a tropical sandy soil. Journal of Soil Science and Plant Nutrition 24:3021–3035. https://doi.org/10.1007/s42729-024-02064-6

Pacci S, Dengiz O, Alaboz P, et al (2026) A smart approach to soil quality evaluation by integrating hesitant fuzzy-AHP and artificial intelligence for multi-criteria decision. International Journal of Environmental Science and Technology https://doi.org/10.1007/s13762-025-06787-6

de Paul Obade V, Lal R (2016) Towards a standard technique for soil quality assessment. Geoderma 271:116–126. https://doi.org/10.1016/j.geoderma.2016.02.019

Peoples MB, Brockwell J, Herridge DF, et al (2009) The contributions of nitrogen-fixing crop legumes to the productivity of agricultural systems. Symbiosis 48:1–17. https://doi.org/10.1007/BF03179980

Pheap S, Lefrévre C, Tivet F, et al (2025) Fuzzy soil quality indexing for evaluating rice-based cropping systems under conservation agriculture in Cambodia. Agriculture, Ecosystems & Environment 361:108812. https://doi.org/10.1016/j.agee.2024.108812

Ray S, Danks NP, Calvo Mora A (2022) Building and estimating structural equation models with the seminr package in R. Structural Equation Modeling: A Multidisciplinary Journal 29(3):469–478. https://doi.org/10.1080/10705511.2021.2023014

Rezaee L, Moosavi AA, Davatgar N, et al (2020) Soil quality indices of paddy soils in Guilan province of northern Iran: Spatial variability and their influential parameters. Ecological Indicators 117:106566. https://doi.org/10.1016/j.ecolind.2020.106566

Santos JA, Pedrotti A, Holanda FSR, et al (2024) Impacts of the tillage systems on the production of green corn (Zea mays L.) in long-term plots in Northeastern Brazil. Soil Use and Management 40(1):e12929. https://doi.org/10.1111/sum.13061

Santos SJA (2019) Atributos microbiológicos e físicos do solo em área experimental de longa duração sob diferentes sistemas de manejo. Dissertação de mestrado, Universidade Federal de Sergipe, São Cristóvão, SE

Sarstedt M, Ringle CM, Hair JF (2022) Partial least squares structural equation modeling. Handbook of Market Research pp 587–632. https://doi.org/10.1007/978-3-319-57413-4_15

Shahriari M, Delbari M, Afrasiab P, et al (2023) Predicting regional spatial distribution of soil texture in floodplains using remote sensing data: a case of southeastern Iran.

Catena 182:104149. https://doi.org/10.1016/j.catena.2019.104149

Shrout PE, Fleiss JL (1979) Intraclass correlations: uses in assessing rater reliability. Psychological Bulletin 86(2):420–428. https://doi.org/10.1037/0033-2909.86.2.420

da Silva MF, Fernandes MMH, Fernandes C, et al (2021) Contribution of tillage systems and crop succession to soil structuring. Soil and Tillage Research 209:104924. https://doi.org/10.1016/j.still.2020.104924

Thomaz EL, Antoneli V (2022) Long-term soil quality decline due to the conventional tobacco tillage in Southern Brazil. Archives of Agronomy and Soil Science 68(8):1053–1070. https://doi.org/10.1080/03650340.2020.1852550

Torbert HA, Krueger E, Kurtener D (2008) Soil quality assessment using fuzzy modeling. International Agrophysics 22:365–370

Vance ED, Brookes PC, Jenkinson DS (1987) An extraction method for measuring soil microbial biomass C. Soil Biology and Biochemistry 19(6):703–707. https://doi.org/10.1016/0038-0717(87)90052-6

Venkateswarlu M, Rallapalli S, Singh A (2025) Macro and micronutrient based soil fertility zonation using fuzzy logic and geospatial techniques. Scientific Reports 15:12184. https://doi.org/10.1038/s41598-025-12184-3

Wadoux AMJC, Minasny B, McBratney AB (2020) Machine learning for digital soil mapping: applications, challenges and suggested solutions. Earth-Science Reviews 210:103359. https://doi.org/10.1016/j.earscirev.2020.103359

Wager S, Hastie T, Efron B (2014) Confidence intervals for random forests: the jackknife and the infinitesimal jackknife. Journal of Machine Learning Research 15(1):1625–1651

Yoshioka H, Yoshioka Y (2024) Risk assessment of river water quality using long-memory processes subject to divergence or Wasserstein uncertainty. Stochastic Environmental Research and Risk Assessment 38:1853–1875. https://doi.org/10.1007/s00477-024-02726-y

Zeraatpisheh M, Bakhshandeh E, Hosseini M, et al (2020) Assessing the effects of deforestation and intensive agriculture on the soil quality through digital soil mapping. Geoderma 363:114139. https://doi.org/10.1016/j.geoderma.2019.114139

Zhang D, Chen H, Guo Y, et al (2024) Effects of different tillage and fertilizer on soil quality under wheat-maize rotation in the North China Plain. Land Degradation & Development 35(4):1394–1407. https://doi.org/10.1002/ldr.5048

Zhao H, Wu L, Zhu S, et al (2022) Sensitivities of physical and chemical attributes of soil quality to different tillage management. Agronomy 12(5):1153. https://doi.org/

10.3390/agronomy12051153