আমাদের নাম লেনিন

চিত্রণ ভট্টাচার্য

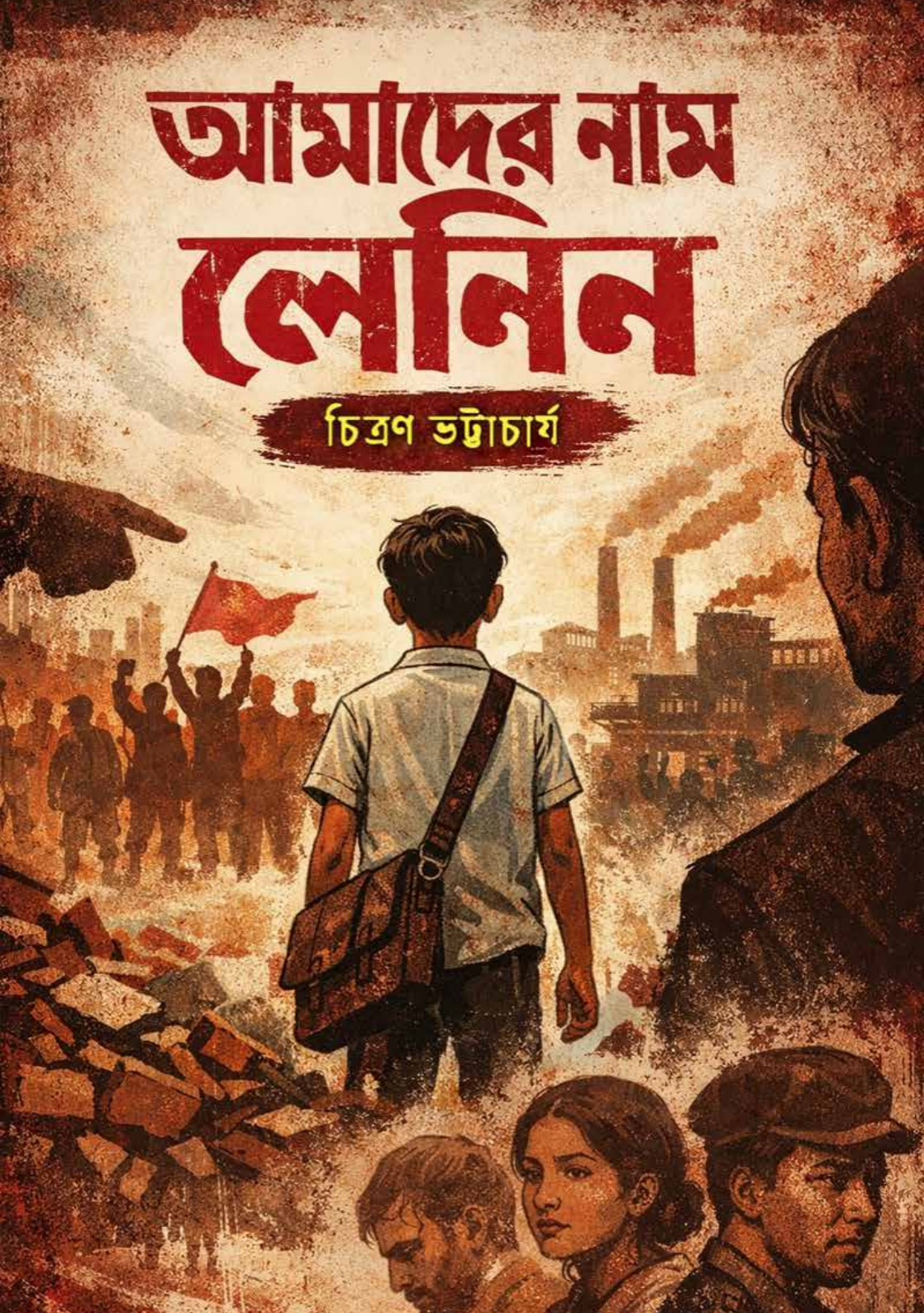

আমি প্রশ্ন করতে শিখলাম

আমার নাম লেনিন না।
মায়ের দেওয়া নামটা আলাদা।
কিন্তু কেউ আর সেটা মনে রাখে না।
সবাই আমাকে লেনিন বলে।
আমি প্রথমে রাগ করতাম।
পরে আর করিনি।
কারণ নামটা শুনলে লোকজন একটু থামে,
আর থামলেই আমি প্রশ্ন করার সুযোগ পাই।
আমি খুব ছোট থেকেই প্রশ্ন করতাম।
কেন আকাশ নীল, সেটা দিয়ে শুরু।
কিন্তু আকাশের প্রশ্নগুলো সহজ ছিল।
পৃথিবীর প্রশ্নগুলো কঠিন।
আমরা যে বাসায় থাকি, সেটা খুব বড় না।
তিনটা ঘর।
একটায় আমি পড়ি আর ঘুমাই।
একটায় মা–বাবা।
আরেকটা রান্নাঘর।
রান্নাঘরে ঢুকলে আমি হিসেব দেখি।
চাল, ডাল, তেল—সব কিছুর হিসেব।
মা মুখ ছাড়া খাতায় হিসেব করেন না।
ভুল হলে চুপ করে যান।
একদিন আমি দেখলাম,
মা আগের মতো তেল ঢালছেন না।
চামচটা একটু উঁচুতে তুলে থামিয়ে দিলেন।
আমি বললাম,
"আজ কম কেন?"
মা বললেন,
"তেলের দাম বেড়েছে।"
আমি জিজ্ঞেস করলাম,
"দামটা কে বাড়ায়?"
মা বললেন,
"এইসব বোঝার বয়স হয়নি।"
কিন্তু আমি তো বয়স দিয়ে প্রশ্ন করি না।
আমি দেখি, তাই প্রশ্ন করি।
বাবা একটা দোকানে কাজ করেন।
বড় দোকান না।
একজন মালিক আছে।
আর বাবা।
বাবা সারাদিন দাঁড়িয়ে থাকেন।
মালিক বসে থাকেন।
আমি একদিন বাবাকে জিজ্ঞেস করলাম,
"বাবা, মালিক সারাদিন বসে থাকে কেন?"
বাবা একটু হেসে বললেন,
"সে মালিক তো।"
আমি আবার জিজ্ঞেস করলাম,
"সে মালিক হলো কীভাবে?"
বাবা কিছুক্ষণ চুপ করে ছিলেন।
তারপর বললেন,
"সব প্রশ্নের উত্তর সব সময় থাকে না।"
আমি তখন বুঝিনি।
এখন বুঝি—
উত্তর ছিল,
কিন্তু বলা যায় না।
বাজারে গেলে আমি খুব খেয়াল করি।
কে কীভাবে কথা বলে।
কার গলায় রাগ,
কার গলায় ভয়।
যাদের হাতে বেশি ব্যাগ,
তারা জোরে কথা বলে।
যাদের হাতে কম ব্যাগ,
তারা আস্তে।
আমি একদিন বাজারে দেখলাম—
এক বৃদ্ধ লোক দরদাম করছে।
দোকানদার শুনছে না।
দোকানদার বলল,
"নিলে নেন, না নিলে যান।"
বৃদ্ধ লোক বললেন,
"বাবা, একটু কম কর।"
দোকানদার বলল,
"আমারও তো সংসার আছে।"
আমি তখন ভাবলাম—
দুজনেরই সংসার।
কিন্তু একজনের কথা শোনা যায়,
আরেকজনের যায় না কেন?
একই বাজারে
একই চাল
একই বস্তা
কিন্তু দাম আলাদা।
আমি বাবাকে বললাম,
"বাবা, চালটা তো একই।"
বাবা বললেন,
"কিন্তু দোকানদার এক না।"
আমি বললাম,
"তাহলে দামটা চাল ঠিক করে না?"

আমি প্রশ্ন করতে শিখলাম

বাবা হাঁটতে হাঁটতে বললেন,
"না।"
মাথার ভেতরে একটা নতুন কথা লিখে নিলাম
দাম জিনিসের ভেতরে থাকে না।
স্কুলে আমাদের শিক্ষক খুব ভালো মানুষ।
কিন্তু প্রশ্ন পছন্দ করেন না।
বিশেষ করে আমার প্রশ্ন।
আমি একদিন ক্লাসে বললাম,
"স্যার, আমরা যদি সবাই কাজ করি,
তাহলে সবাই সমান না কেন?"
ক্লাসে হাসি হলো।
স্যার বললেন,
"সবাই সমান হতে পারে না।"
আমি বললাম,
"কেন?"
স্যার বললেন,
"কারণ পৃথিবী এমন।"
এই উত্তরটা আমার ভালো লাগেনি।
আমি পৃথিবীর সাথে কথা বলতে চাই।
কিন্তু কেউ ঠিকানা দেয় না।
আমার এক বন্ধু আছে—রাশেদ।
তার বাবা রিকশা চালান।
রাশেদ ভালো আঁকে।
একদিন সে আমাকে একটা ছবি দেখাল।
একটা বড় বাড়ি।
আর তার সামনে ছোট মানুষ।
আমি জিজ্ঞেস করলাম,
"এই মানুষগুলো ছোট কেন?"
রাশেদ বলল,
"বাড়িটা বড় বলে।"
আমি বললাম,
"বাড়ি বড় হলো কীভাবে?"
রাশেদ হাসল।
সে বলল,
"টাকা দিয়ে।"
আমি তখন বুঝলাম—
টাকা দিয়ে শুধু জিনিস কেনা যায় না।
টাকা দিয়ে জায়গা, আওয়াজ,
এমনকি মানুষকেও ছোট–বড় করা যায়।
একদিন বিদ্যুৎ চলে গেল।
আমরা অন্ধকারে বসে ছিলাম।
পাশের ফ্ল্যাটে আলো ছিল।
আমি বললাম,
"ওদের কেন আলো আছে?"
মা বললেন,
"ওরা জেনারেটর চালায়।"
আমি বললাম,
"আমরা কেন চালাই না?"
মা বললেন,
"টাকা নেই।"
আমি তখন প্রথমবার ভাবলাম—
অন্ধকারও কি কেনা যায়?
রাতে বাবা বললেন,
"আজ দোকানে বিক্রি ভালো হয়নি।"
আমি বললাম,
"তুমি তো সারাদিন ছিলে।"
বাবা বললেন,
"থাকলেই হয় না।"
আমি বুঝতে পারলাম না।
থাকলেই যদি না হয়,
তাহলে কে থাকলে হয়?
একদিন আমি বাবার দোকানে গেলাম।
মালিক আমাকে চকলেট দিলেন।
স্কুলে একদিন ঘোষণা হলো—
ফি বাড়বে।
সবাই চুপ।
কেউ প্রশ্ন করলো না।
আমি বললাম,
"ফি কেন বাড়ছে?"
শিক্ষক বললেন,
"খরচ বেড়েছে।"
আমি বললাম,
"আমাদের খরচ বেড়েছে?"
শিক্ষক রাগ করলেন।
তিনি বললেন,
"তোমার অনেক কথা।"
সেদিন বাড়ি ফিরে
আমি খাতার প্রথম পাতায় লিখলাম—
যা দরকারি,
তা কেনা কঠিন।
যা দরকার নেই,
তা কেনা সহজ।
আমি জানি না কেন লিখলাম।
কিন্তু লিখে শান্তি পেলাম।

আমি প্রশ্ন করতে শিখলাম

মাঝে মাঝে আমি ভাবি—
আমি যদি প্রশ্ন না করতাম,
সবকিছু সহজ হতো।
কিন্তু সহজ মানে তো ঠিক না।
আমি বড় হতে চাই না তাড়াতাড়ি।
আমি শুধু বুঝতে চাই।
একদিন বাবা আমাকে বললেন,
“সব কিছু নিয়ে বেশি ভাবিস না।”
আমি বললাম,
“আমি ভাবি না।
আমি দেখি।”
বাবা কিছু বলেননি।
তিনি শুধু আমার মাথায় হাত রাখলেন।
সেই হাতটা ভারী ছিল।
অনেক দিনের ক্লান্তি ছিল সেখানে।
সেই দিন রাতে
আমি সিদ্ধান্ত নিলাম—
আমি প্রশ্ন করবো।
সব প্রশ্নের উত্তর পাই বা না পাই।
কারণ প্রশ্ন না করলে
কেউ জানবে না
কোথায় ব্যথা।
আমার নাম লেনিন না।
কিন্তু যদি প্রশ্ন করাই
আমাকে লেনিন বানায়—
তাহলে
আমি লেনিন।

Vladimir Lenin

যে সমাজে অর্থের শক্তির উপর ভিত্তি করে কোনো প্রকৃত ও কার্যকর 'স্বাধীনতা' থাকতে পারে না, যে সমাজে শ্রমজীবী মানুষ দারিদ্র্যের মধ্যে বাস করে এবং মুষ্টিমেয় ধনী পরজীবীর মতো জীবনযাপন করে।

যারা বানায়, তারা কেন কিনতে পারে না

আমি এখন বুঝতে শিখেছি—
সব প্রশ্ন একসাথে আসে না।
কিছু প্রশ্ন আসে ধীরে।
চুপচাপ।
হঠাৎ করে, কাউকে না জানিয়ে।
এই প্রশ্নটা সেভাবেই এসেছিল।
আমাদের পাশের বাসায় একটা মেয়ে থাকে।
তার নাম শিলা।
সে আমার চেয়ে দুই ক্লাস বড়।
খুব কম কথা বলে।
কিন্তু চোখে অনেক কথা থাকে।
একদিন স্কুল থেকে ফেরার সময়
দেখলাম শিলা মায়ের জন্য অপেক্ষা করছে।
রাস্তায় দাঁড়িয়ে।
আমি জিজ্ঞেস করলাম,
"তোমার মা এখনো আসেনি?"
শিলা বলল,
"ফ্যাক্টরি থেকে ফেরে দেরিতে।"
আমি বললাম,
"কি বানায়?"
শিলা বলল,
"জামা।"
আমি বললাম,
"দারুণ! ঈদের জামা তো খুব সুন্দর হয়।"
শিলা হাসেনি।
সে শুধু বলল,
"হ্যাঁ।"
সেই দিন রাতে
মা আমাকে বাজারে নিয়ে গেলেন।
ঈদের জামা দেখবো।
দোকানে ঢুকে আমার চোখ বড় হয়ে গেল।
এত রঙ, এত আলো,
এত সুন্দর জামা।
আমি একটা জামা হাতে নিলাম।
খুব নরম।
আমি জিজ্ঞেস করলাম,
"এইটা কে বানায়?"
দোকানদার বলল,
"ফ্যাক্টরিতে বানানো।"
আমি আবার জিজ্ঞেস করলাম,
"কারা বানায়?"
দোকানদার বলল,
"অনেক লোক।"
আমি বললাম,
"ওরা কি এই জামা পরে?"
দোকানদার এবার হাসলো।
সে বলল,
"ওরা বানায়, কেনে না।"
এই কথাটা আমার মাথায় আটকে গেল।
বানায়, কিন্তু কেনে না।
আমি মাকে বললাম,
"যে বানায়, সে কেন কিনতে পারে না?"
মা একটু অস্বস্তি নিয়ে বললেন,
"সবাই সবকিছু কিনতে পারে না।"
আমি বললাম,
"কিন্তু সে তো বানিয়েছে।"
মা বললেন না।
তিনি দাম জিজ্ঞেস করছিলেন।
জামার দাম শুনে
মা জামাটা আলতো করে রেখে দিলেন।
যেভাবে কেউ স্বপ্ন রেখে দেয়।
বাড়ি ফিরে
আমি শিলার কথা ভাবছিলাম।
পরদিন স্কুল শেষে
আমি শিলার সাথে হাঁটছিলাম।
আমি বললাম,
"তোমার মা কি ঈদের জামা বানায়?"
শিলা বলল,
"হ্যাঁ। অনেক বানায়।"
আমি বললাম,
"তাহলে তোমার তো সবচেয়ে সুন্দর জামা থাকা উচিত!"
শিলা এবার হেসেছিল।
কিন্তু হাসিটা অদ্ভুত ছিল।
সে বলল,
"আমরা বানাই যেগুলো,
সেগুলো আমাদের জন্য না।"
আমি থেমে গেলাম।
রাস্তাটা হঠাৎ ছোট হয়ে গেল।
আমি জিজ্ঞেস করলাম,
"তোমরা কোন জামা পরো?"
শিলা বলল,
"যেগুলো বিক্রি হয় না।"
আমি বুঝলাম না।
বিক্রি না হলে তো খারাপ হওয়ার কথা।
আমি বললাম,
"বিক্রি না হলে খারাপ না?"
শিলা বলল,