Documentação do Projeto

Versão v1.0.0.2026

Presidente Prudente, 28 de abril de 2026

Sumário

1. Escopo do Projeto 4
2. Visão Geral do Sistema 4
3. Matriz de Requisitos Funcionais 4
4. Caso de Uso 5
5. Descrição de Caso de Uso 5
6. Fluxograma 11

Presidente Prudente, 28 de abril de 2026

1. Escopo do Projeto

Este projeto visa a construção de uma solução completa de sistema para gestão de atendimento em barbearia/salão de beleza. Por meio desta solução os clientes desse segmento e profissionais poderão usufruir da agilidade digital. Ao final do projeto será entregue os seguintes módulos:

Web API;

Aplicação Web;

Aplicação Móvel;

Banco de Dados;

Os detalhes da implementação técnica de cada módulo estarão descritos no corpo deste documento e norteará o desenvolvimento do projeto.

2. Visão Geral do Sistema

O projeto está divido em módulos entregáveis e integrados. Em contexto geral, a solução contemplará as funcionalidades de autenticação de usuários (Clientes e Profissionais), gestão de serviços e produtos, agendamento de serviços e controle de atendimento. A solução Web define as ações de agendamento e gestão de serviços/produtos, enquanto a solução móvel define a ação de visualização de agendamento.

3. Matriz de Requisitos Funcionais

Abaixo, os requisitos estão organizados por identificador, descrição e prioridade. Os requisitos listados definem as principais funcionalidades da solução.

ID	Título	Descrição	Prioridade
RF-01	Autenticar Usuário	O sistema deve gerenciar o acesso do usuário ao sistema.	Essencial
RF-02	Gerenciar atendimento	O sistema deve gerenciar o atendimento de serviços.	Essencial
RF-03	Visualizar atendimento	O sistema deve exibir os atendimentos de serviços.	Essencial

RF-04	Imprimir relatório de atendimento	O sistema deve gerar relatório dos atendimentos realizados	Desejável
RF-05	Validar conflitos de horários	O sistema deve validar conflitos de horários agendados	Essencial
RF-06	Marcar atendimento	O sistema deve marcar o atendimento do cliente	Essencial

4. Caso de Uso

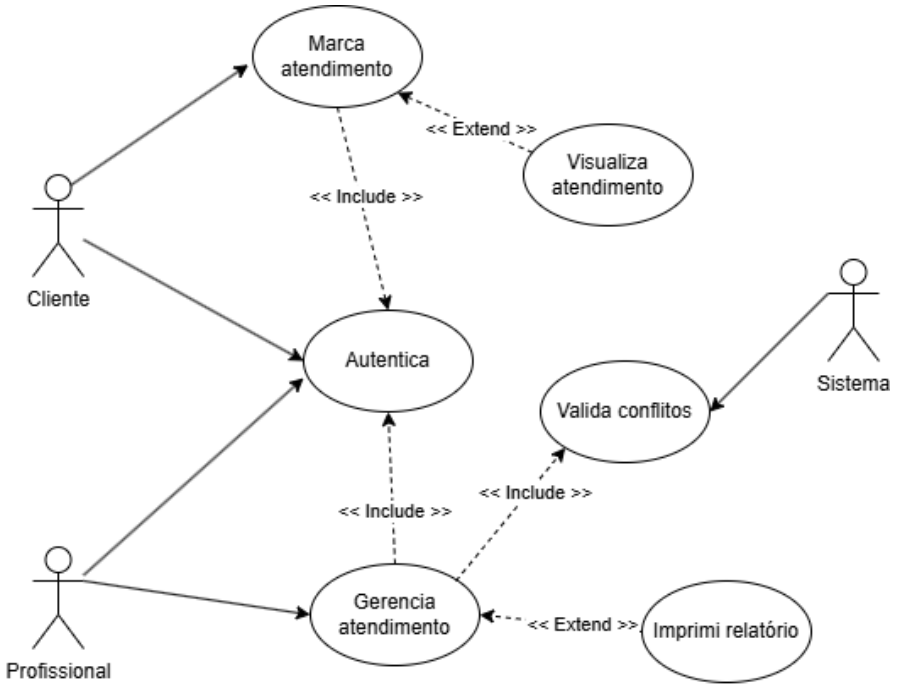

5. Descrição de Caso de Uso

***RF-01**: Autenticar usuário*

• Descrição Resumida:

Controla o acesso do usuário as funcionalidades do sistema.

• Atores:

o Cliente

o Profissional

• Pré-condições:

Não há

• Fluxo Principal:

1. O cliente/profissional acessa a tela de autenticação.
2. O cliente/profissional insere as credenciais válidas [E-01] [FE-01].
3. O cliente/profissional visualiza o painel principal.

• Fluxos Alternativos e de Exceção:

o FE-01 (Dados Inválidos): Se o cliente/profissional inserir uma credencial inválida ele visualiza um feedback de erro “Credencial inválida”.

• Dados de Entrada e Saída:

O E-01 Entrada: E-mail e senha.

***RF-02**: Gerenciar atendimento*

• Descrição Resumida:

Gerencia o atendimento de serviços — Cadastro de serviços, exclusão de serviços, atualização de serviços e listagem de serviços.

• Atores:

o Sistema

o Profissional

• Pré-condições:

Usuário autenticado no sistema

•**F-01** - Fluxo Principal (Listagem de Atendimento):

1. O profissional acessa a tela de gestão de atendimento.
2. O sistema lista **[S-01]** os atendimentos agendados.
3. O profissional seleciona um dos atendimentos apresentados.
4. O sistema exibe os detalhes **[S-02]** do agendamento.

•**F-02** - Fluxo Principal (Cadastro de Atendimento):

1. O profissional acessa a tela de gestão de atendimento.
2. O sistema exibe o formulário de cadastro de atendimento.
3. O profissional insere os dados válidos **[E-01] [FE-01]** de cadastro de um atendimento.
4. O sistema exibe mensagem de confirmação “Atendimento criado”.

•**F-03** - Fluxo Principal (Exclusão de Atendimento):

1. O profissional acessa a tela de gestão de atendimento.
2. O sistema lista **[S-01]** os atendimentos criados.
3. O profissional seleciona um atendimento da lista.
4. O profissional seleciona a ação de exclusão.
5. O sistema apaga o registro.
6. O sistema exibe mensagem de confirmação “Atendimento excluído”

F-04 - Fluxo Principal (Atualização de Atendimento):

1. O profissional acessa a tela de gestão de atendimento.
2. O sistema lista **[S-01]** os atendimentos cadastrados.
3. O profissional seleciona um dos atendimentos.
4. O sistema exibe o formulário **[E-01]** com os dados preenchidos.
5. O profissional altera os campos desejados **[E-02] [FE-01]**.
6. O sistema realiza alteração no banco de dados
7. O sistema exibe mensagem de confirmação “Atendimento atualizado”

• Fluxos Alternativos e de Exceção:

o FE-01 (Dados Inválidos): Se o profissional inserir algum dado inválido ele visualiza um feedback de erro “{Campo} inválido”.

• Dados de Entrada e Saída:

S-01 Saída: Nome do cliente, telefone, horário de atendimento, data de nascimento, profissional, tipo de serviço (Corte de cabelo, barba, sobrancelha), data de atendimento.

S-02 Saída: Nome do profissional, data do atendimento, hora do atendimento, tempo de atendimento, nome do atendido.

E-01 Entrada: Nome do cliente, telefone, horário de atendimento, data de nascimento, profissional, tipo de serviço (Corte de cabelo, barba, sobrancelha), data de atendimento, profissional.

E-02 Entrada: horário de atendimento, data de atendimento, profissional, tipo de serviço e telefone.

***RF-03**: Visualizar atendimento*

• Descrição Resumida:

Exibe os detalhes do atendimento marcado pelo cliente.

• Atores:

o Cliente

• Pré-condições:

Cliente autenticado

• Fluxo Principal:

1. O sistema lista os atendimentos agendados pelo cliente **[S-01] [FE-01]**.

• Fluxos Alternativos e de Exceção:

o FE-01 (Dados inexistentes): Se o cliente não tiver nenhum atendimento marcado o sistema exibe uma mensagem padrão “Não há atendimentos agendados”

• Dados de Entrada e Saída:

S-01 Saída: Nome do cliente, telefone, horário de atendimento, data de nascimento, profissional, tipo de serviço (Corte de cabelo, barba, sobrancelha), data de atendimento.

***RF-04**: Imprimir relatório de atendimento*

• Descrição Resumida:

Exibe os detalhes do atendimento marcado pelo cliente.

• Atores:

o Profissional

• Pré-condições:

Profissional autenticado

Atendimento gerado

• Fluxo Principal:

1. O sistema exibe um PDF com os detalhes do atendimento **[S-01] [FE-01].**

• Fluxos Alternativos e de Exceção:

o FE-01 (Dados inexistentes): Se o cliente não tiver nenhum atendimento marcado o sistema exibe uma mensagem padrão “Não há atendimentos agendados”

• Dados de Entrada e Saída:

S-01 Saída: Nome do cliente, telefone, horário de atendimento, data de nascimento, profissional, tipo de serviço (Corte de cabelo, barba, sobrancelha), data de atendimento.

***RF-05**: Validar conflitos de horários*

• Descrição Resumida:

Valida se um atendimento foi inserido no mesmo tempo que outro já existente.

• Atores:

o Sistema

o Profissional

• Pré-condições:

Profissional autenticado

• Fluxo Principal:

1. O profissional acessa o formulário de cadastro de atendimento.

2. O profissional preenche os dados **[E-01] [FE-01]** de criação do atendimento.

3. O sistema valida se a data e hora são válidos **[RN-01].**

4. O sistema exibe mensagem de confirmação “Data/Hora disponível”

• Fluxos Alternativos e de Exceção:

o FE-01 (Dados Inválidos): Se o profissional inserir algum dado inválido ele visualiza um feedback de erro “{Campo} inválido”.

• Dados de Entrada e Saída:

E-01 Entrada: Nome do cliente, telefone, horário de atendimento, data de nascimento, profissional, tipo de serviço (Corte de cabelo, barba, sobrancelha), data de atendimento, profissional.

• Regras de Negócios:

RN-01: Definir limite de tempo conforme especificado abaixo. Dessa forma, o registro de um novo atendimento deve respeitar esse tempo — não aceitar registro de atendimento nesse intervalo.

- Corte: 40 minutos

- Barba: 20 minutos

- Sobrancelha: 10 minutos

- Outros: 40 minutos

***RF-06**: Marcar atendimento*

• Descrição Resumida:

Registra o atendimento de um ou mais serviços para um determinado cliente.

• Atores:

o Cliente

• Pré-condições:

Cliente autenticado no sistema

•Fluxo Principal:

1. O cliente acessa a tela de marcação de atendimento.

2. O sistema exibe o formulário de cadastro de atendimento.

3. O cliente insere os dados válidos **[E-01] [FE-01]** de cadastro de um atendimento.

4. O sistema exibe mensagem de confirmação “Atendimento criado”.

• Fluxos Alternativos e de Exceção:

o FE-01 (Dados Inválidos): Se o profissional inserir algum dado inválido ele visualiza um feedback de erro “{Campo} inválido”.

• Dados de Entrada e Saída:

E-01 Entrada: Nome do cliente, telefone, horário de atendimento, data de nascimento, profissional, tipo de serviço (Corte de cabelo, barba, sobrancelha), data de atendimento, profissional.

6. Fluxograma

6.1 Autenticação

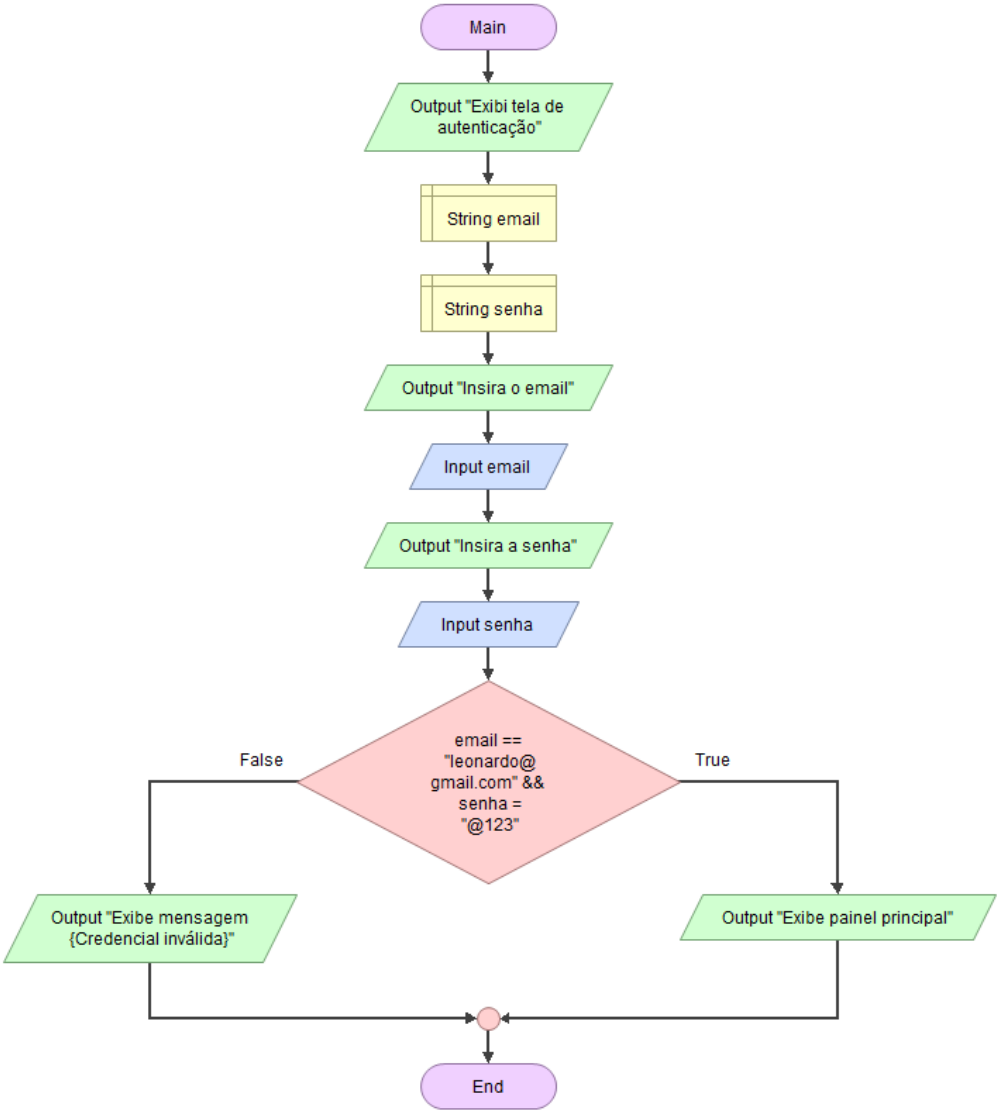

6.2 Listagem de atendimento

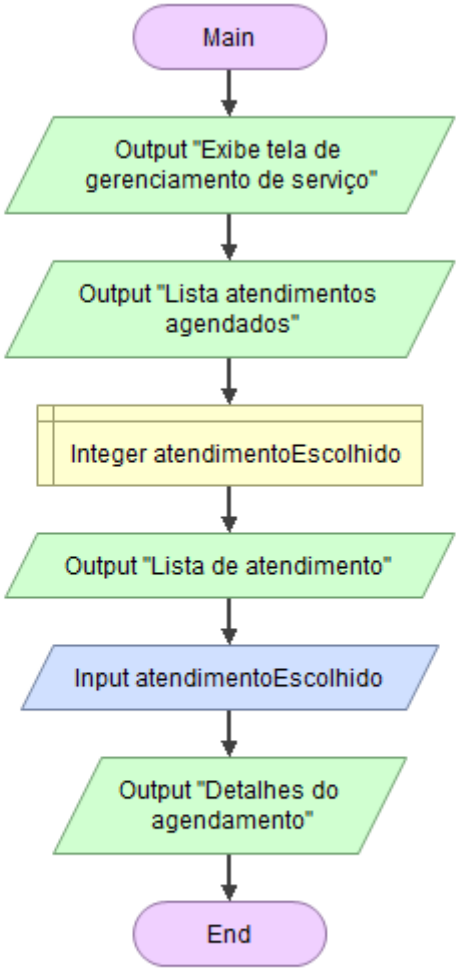

6.3 Cadastro de atendimento

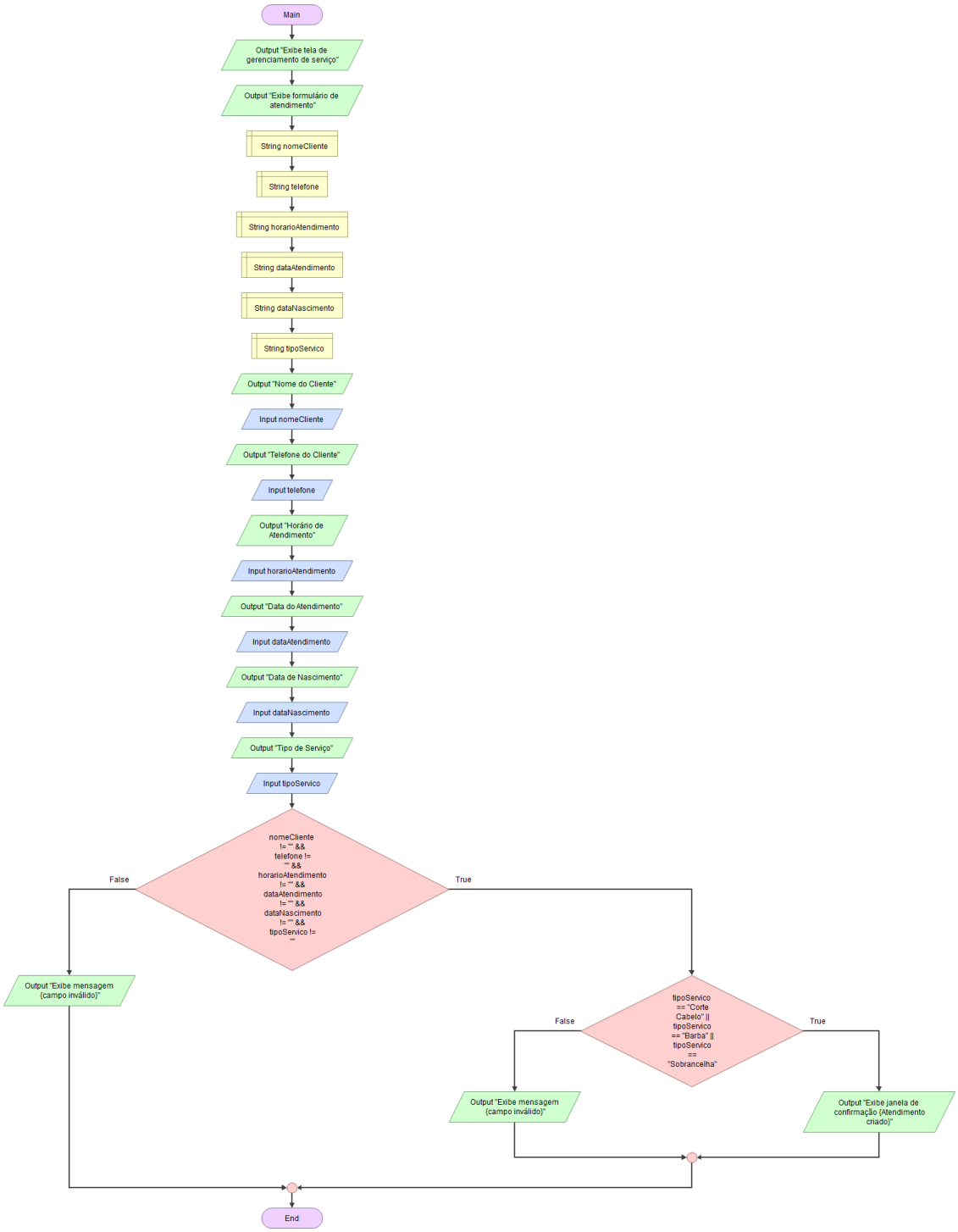

6.4 Atualização de atendimento

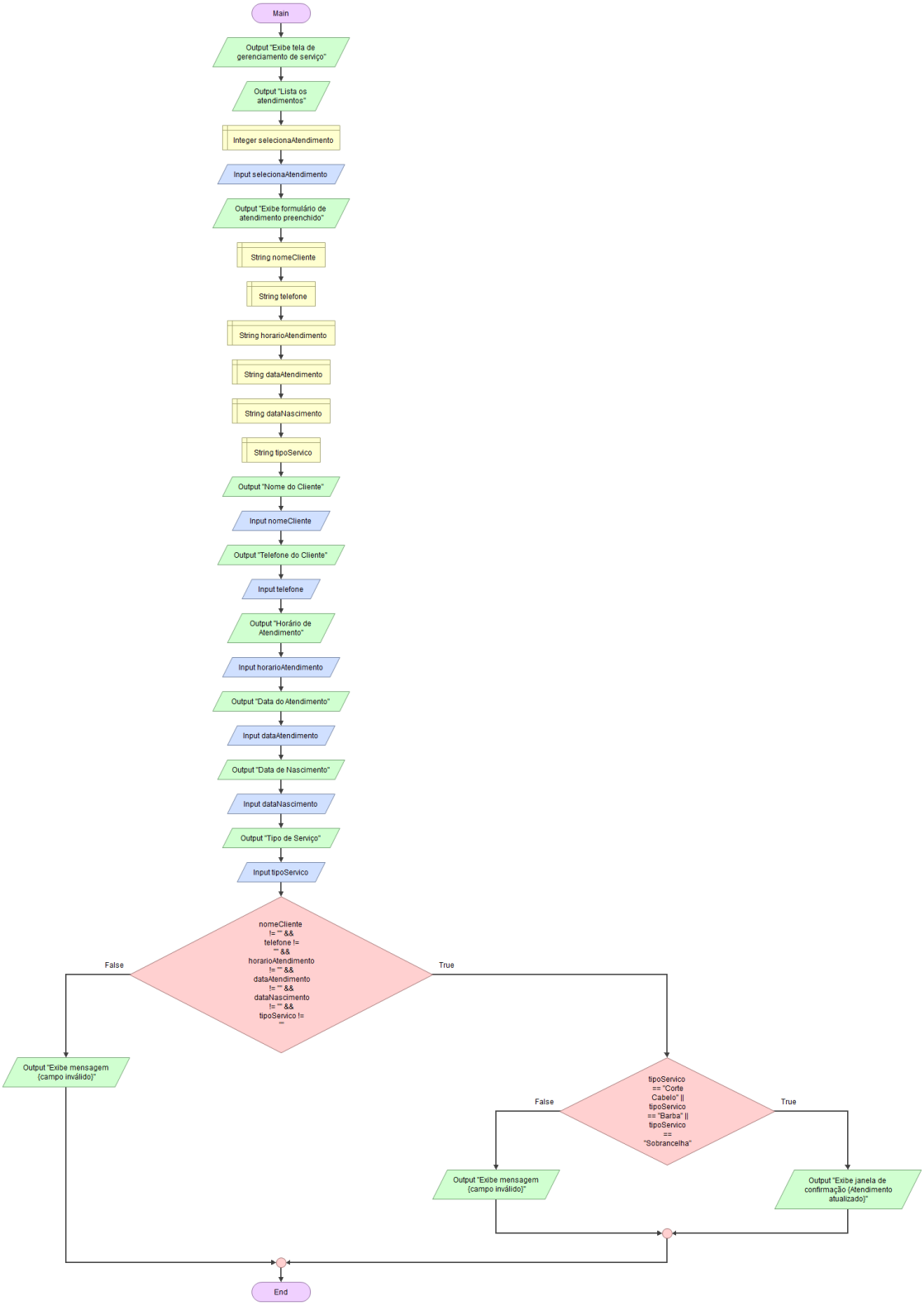

6.5 Deletar atendimento

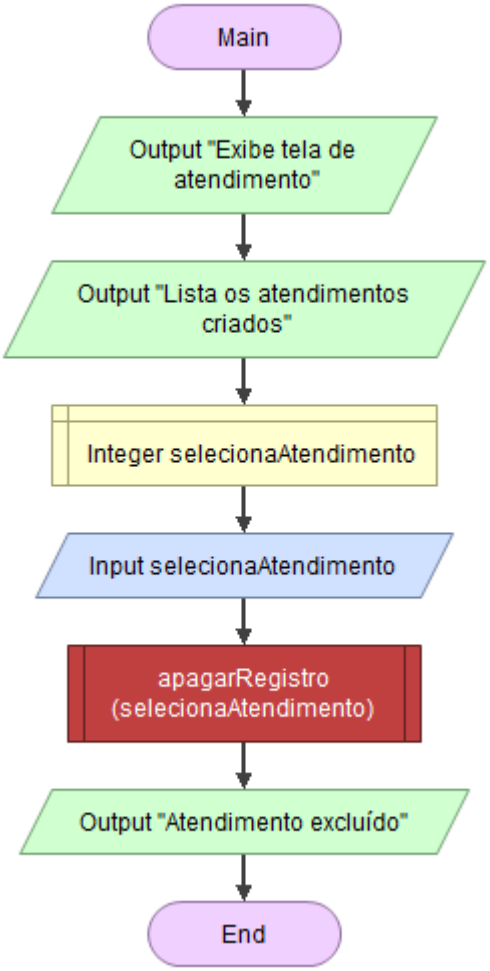

6.6 Visualização de atendimento

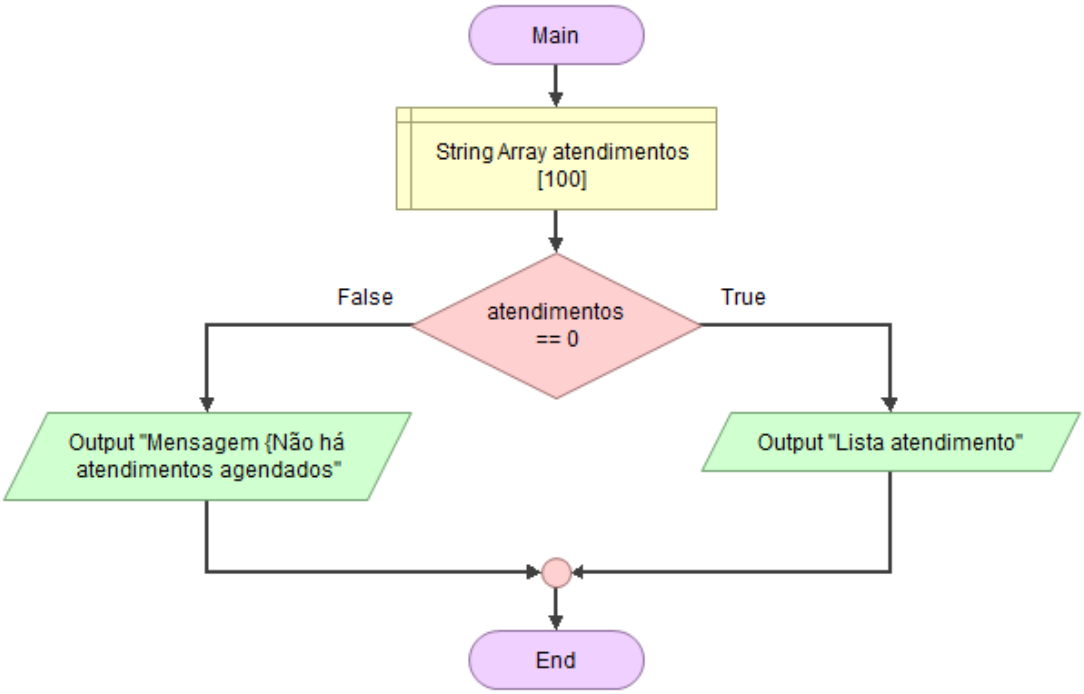

6.7 Imprimir relatório PDF

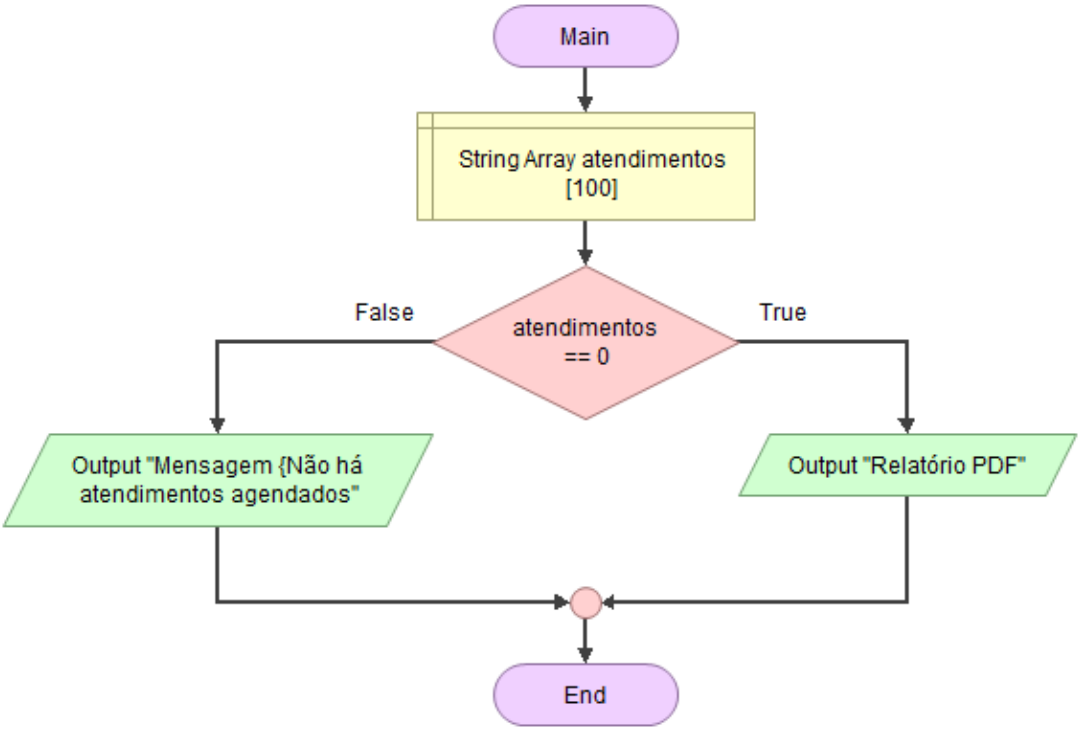

6.8 Validar atendimento

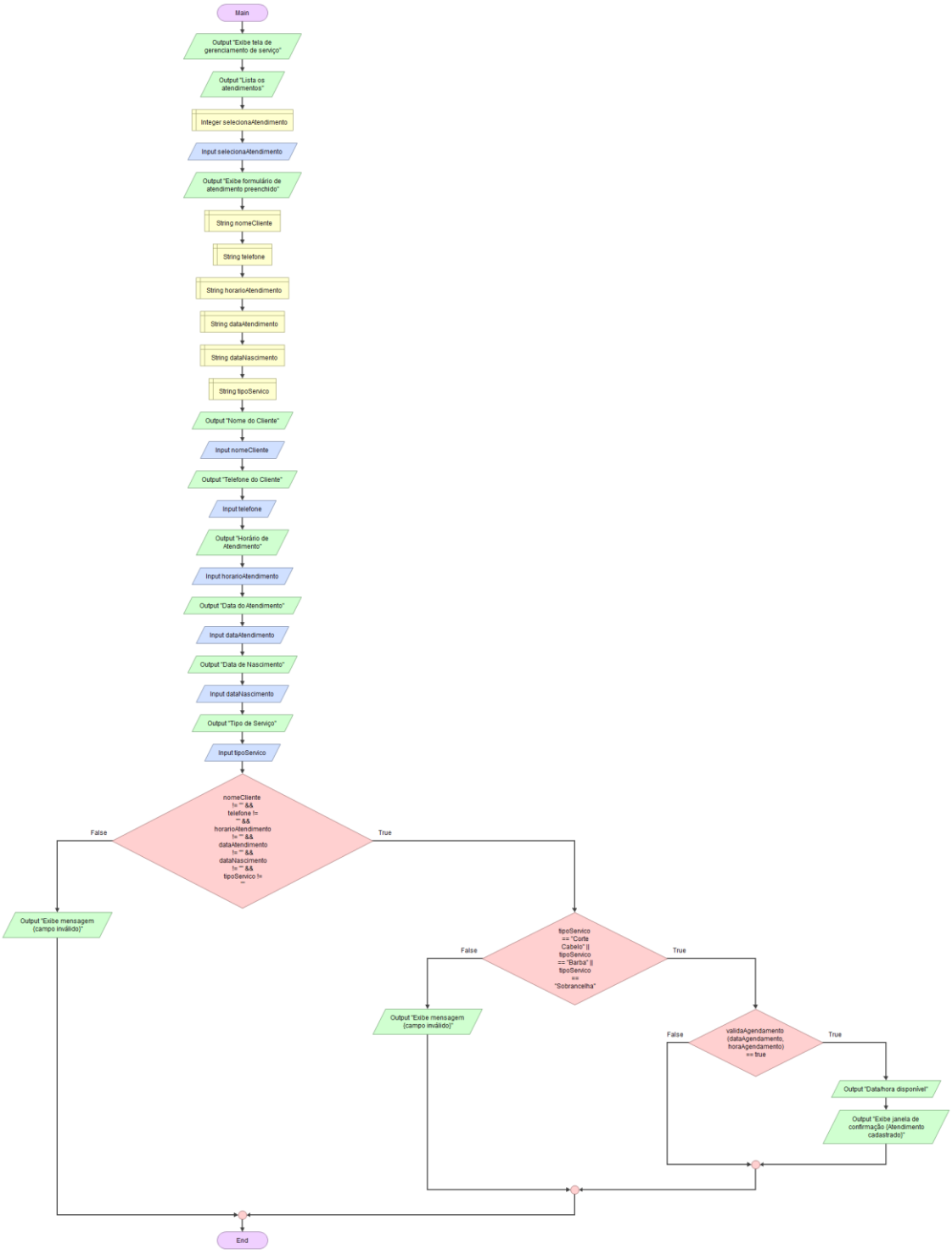
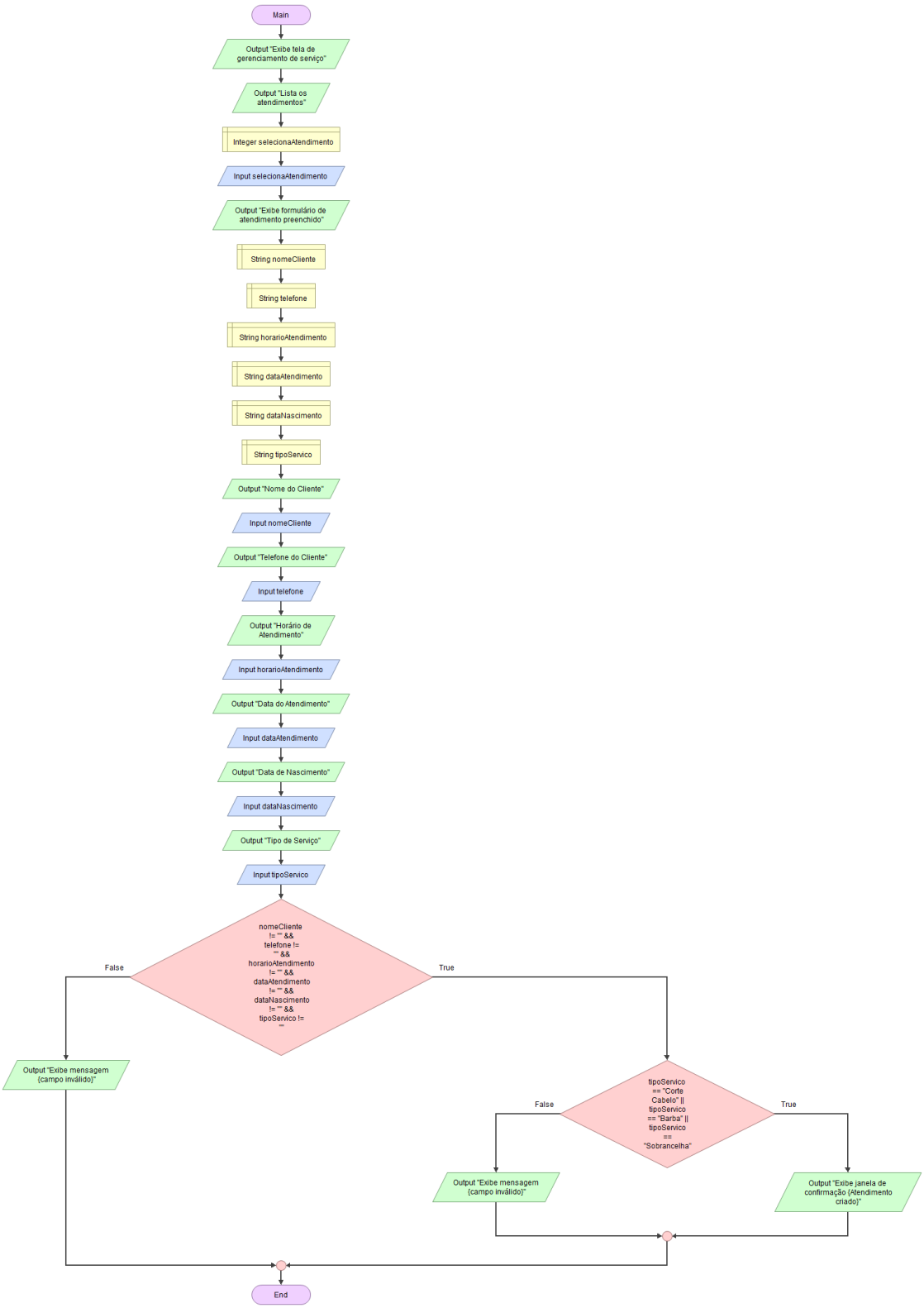
6.9 Marcar atendimento