HSBA

DIE DUALE BUSINESS SCHOOL
IN HAMBURG

Potenziale digitaler Vermittlungsplattformen in der Verbundausbildung des Handwerks

Projektarbeit

Autor:	Julia Trieschmann	Julian Völling	Leonie Hoffmann
Matrikelnummer:	6822	6864	6817

Abgabedatum: 25.01.2026

M. Sc. Digital Transformation & Sustainability

3. Semester – Praxisprojekt

Wortzahl: 8.806

Erstgutachter: Prof. Dr. Michael Höbig

Inhaltsverzeichnis

ABBILDUNGSVERZEICHNIS III
ABKÜRZUNGSVERZEICHNIS IV
GLOSSAR V
1 EINLEITUNG 1
1.1. PROBLEMSTELLUNG 1
1.2. ZIELSETZUNG DER ARBEIT 2
1.3. FORSCHUNGSFRAGEN 3
1.4. AUFBAU DER ARBEIT 3
2 THEORETISCHE GRUNDLAGEN 5
2.1 STATUS QUO DER DIGITALEN TRANSFORMATION IM HANDWERK 5
2.2 AUSBILDUNGSSYSTEM IM ÜBERBLICK 7
2.3 PLATTFORMÖKONOMIE UND SHARING-PRINZIP 15
3 METHODIK DER EXPERTENINTERVIEWS 20
4 EMPIRISCHE ERGEBNISSE UND DISKUSSION 24
4.1 MARKTANALYSE ZUR UNTERSTÜTZUNG BEI DER VERMITTLUNG VON VERBUNDAUSBILDUNGEN 24
4.2 POTENZIELLE FUNKTIONSWEISE DER VERMITTLUNGSPLATTFORM 30
4.3 CHANCEN UND HERAUSFORDERUNGEN 31
5 LIMITATIONEN 35
6 FAZIT UND AUSBLICK 37
7 PERSÖNLICHE STELLUNGNAHME 39
QUELLENVERZEICHNIS 40
ANHANG I
A1 INTERVIEWLEITFADEN I
A2 VORSTELLUNG DER INTERVIEWPARTNER III
A3 GEDÄCHTNISPROTOKOLLE IV
A4 EINVERSTÄNDNISERKLÄRUNGEN ZUR ERHEBUNG UND VERARBEITUNG VON INTERVIEWDATEN XI
A5 TRANSKRIBIERTE INTERVIEWS XV
EIDESSTAATLICHE ERKLÄRUNG LXXXVIII

Abbildungsverzeichnis

Abbildung 1: eigene Abbildung nach dem ZDH 8

Abbildung 2: Eigene Darstellung nach der IHK Region Stuttgart, 2025 10

Abbildung 3: Ausbildungsverein nach ZDH 11

Abbildung 4: Ausbildungskonsortium nach ZDH 12

Abbildung 5: Auftragsausbildung nach ZDH 13

Abbildung 6: Leitbetrieb und Partnerbetriebe nach ZDH 13

Abbildung 7: Die Rollen einer digitalen Plattform (Gausemeier et al., 2019, S. 73) 16

Abbildung 8: Qualitative Inhaltsanalyse nach Mayring (eigene Darstellung) 22

Abbildung 9: deduktive Codierung für Experteninterviews 23

Abbildung 10: Ausbildungsanfänger, Anschlussverträge, Mehrfachausbildungen innerhalb des dualen Systems und Vertragswechsel im Handwerk im Jahr 2023 (absolute Werte und Anteile in Prozent der Neuabschlüsse) (Datenreport zum Berufsbildungsbericht, 2025, S. 117). 26

Abkürzungsverzeichnis

B

BAFA

Bundesamt für Wirtschaft und Ausfuhrkontrolle 14

BBiG

Berufsbildungsgesetz V

BIBB

Bundesinstitut für Berufsbildung V

BMBF

Bundesministerium für Forschung, Technologie und Raumfahrt 11

BMWK

Bundesministerium für Wirtschaft und Energie 14

H

HwO

Handwerksordnung VI

I

IAB

Institut für Arbeitsmarkt- und Berufsforschung

S

SAM

Serviceable Available Market

SOM

Serviceable Obtainable Market

T

TAM

Total Addressable Market

U

ÜLU

Überbetriebliche Lehrlingsunterweisung V

Z

ZDH

Zentralverband des Deutschen Handwerks 11

Glossar

Handwerkskammer

Handwerkskammern sichern die Qualität der handwerklichen Ausbildung, indem sie Ausbildungsverhältnisse überwachen, Betriebe auf ihre Eignung prüfen und Auszubildende sowie Betriebe beraten. Sie führen die Lehrlingsrolle, kontrollieren die Einhaltung der Ausbildungsordnungen und begleiten den gesamten Ausbildungsprozess. Zudem organisieren sie Prüfungen wie Gesellen- und Meisterprüfungen und stellen sicher, dass diese nach einheitlichen Standards ablaufen. Damit tragen sie wesentlich zur Qualitätssicherung und zur Stabilität des dualen Systems im Handwerk bei. (bibb, 2025)

Überbetriebliche Lehrlingsunterweisung

Die Überbetriebliche Lehrlingsunterweisung (ÜLU) ist ein zentraler Bestandteil des deutschen dualen Ausbildungssystems. Sie ergänzt die betriebliche Ausbildung, indem sie Auszubildenden in überbetrieblichen Berufsbildungsstätten Kenntnisse und Fertigkeiten vermittelt, die einzelne Betriebe aufgrund von Spezialisierung oder fehlender Ausstattung nicht vollständig abdecken können. Diese Betriebe sind meist Klein- und Kleinstunternehmen. Durch die ÜLU wird die Ausbildungsfähigkeit dieser Betriebe gesichert und ein einheitlich hohes Ausbildungsniveau gewährleistet. (bibb, 2024; §21 Gesetz zur Ordnung des Handwerks (Handwerksordnung), 2020)

Berufsbildungsgesetz

Das Berufsbildungsgesetz (BBiG) bildet seit seiner Einführung im Jahr 1969 die zentrale gesetzliche Grundlage der beruflichen Bildung in Deutschland. Es definiert die Struktur des (dualen) Ausbildungssystems. Das Gesetz stellt sicher, dass Ausbildungen zu staatlich anerkannten Abschlüssen führen und nach verbindlichen Ausbildungsordnungen durchgeführt werden (beispielsweise der Handwerksordnung). Das BBiG regelt darüber hinaus wesentliche Elemente wie Ausbildungsvergütung, Rechte und Pflichten der Auszubildenden und Betriebe, sowie die Rolle der zuständigen Stellen, insbesondere der Industrie-, Handels- und Handwerkskammern. Diese wirken mit Unterstützung des Bundesinstitut für Berufsbildung (BIBB), das seit 1970 auf Grundlage des BBiG besteht, an der Entwicklung und Aktualisierung von Ausbildungsordnungen mit. (Strate & Wolf,

2019, S. 1) In seiner aktuellen Form umfasst das Gesetz zudem Bereiche wie berufliche Fortbildung, Umschulung, sowie die Organisation der Berufsbildung auf Bundes- und Landesebene. Diese gesetzliche Rahmung ermöglicht eine kontinuierliche Anpassung der beruflichen Bildung an technologische, wirtschaftliche und gesellschaftliche Veränderungen. (Berufsbildungsgesetz, 2005)

Handwerksordnung

Die Handwerksordnung (HwO) ist das grundlegende Gesetz zur Regulierung des Handwerks in Deutschland. Sie legt fest, welche juristische oder natürliche Person ein Handwerk selbstständig ausüben darf, wie die berufliche Bildung im Handwerk organisiert ist und wie die Selbstverwaltung des Handwerks ausgestaltet wird. (ZDH, 2025) Zentraler Bestandteil der HwO ist die Unterscheidung zwischen zulassungspflichtigen, zulassungsfreien und handwerksähnlichen Gewerben. Zulassungspflichtige Gewerke erfordern in der Regel einen Meistertitel oder einen gleichwertigen Qualifikationsnachweis, um das Handwerk auszuüben und müssen in der Handwerksrolle, einem Register der Handwerkskammern, eingetragen werden. Die Eintragung dokumentiert die persönliche und fachliche Eignung zur selbstständigen Führung eines Handwerksbetriebs. (Bundesministerium der Justiz, 2024) Die Gesetzesstruktur umfasst zudem Regelungen zur Organisation des Handwerks, etwa zu den Aufgaben der Handwerkskammern, Innungen und Verbände (bibb, 2024). Es wird hervorgehoben, dass die HwO eine wichtige Rolle bei der Regulierung des Marktzugangs, der Sicherung von Ausbildungsstandards und der Stärkung der betrieblichen Qualität spielt. Sie schafft einen institutionellen Rahmen, der sowohl ökonomischen Anforderungen als auch Bildungszielen gerecht wird. (Franke et al., 2025)

Innungen

Innungen sind freiwillige Zusammenschlüsse selbstständiger Handwerksbetriebe desselben Gewerks auf Kreisebene. Sie sind Körperschaften des öffentlichen Rechts und übernehmen Aufgaben der Interessenvertretung, Selbstverwaltung und Mitwirkung an der beruflichen Ausbildung, insbesondere durch Prüfungsorganisation und Unterstützung von Ausbildungsbetrieben. Ihre rechtliche Grundlage bildet die Handwerksordnung. (Die Innung – Ihre Verstärkung im Handwerk, 2024)

1 Einleitung

Am Tag des Handwerks 2024 wurde kommuniziert, dass trotz rückläufiger Konjunktur nach wie vor ein hoher Fachkräftemangel besteht und jeder dritte Handwerksberuf inzwischen als Engpassberuf gilt. (*Zum Tag des Handwerks*, 2024)

Auch die jüngsten Ausbildungsmarktanalysen zeigen eine angespannte Lage: Nach einer kurzen Erholung in den Jahren 2021–2023 sanken 2024/2025 die Neuabschlüsse von Ausbildungsverträgen erneut. Für 2025 weist das Bundesinstitut für Berufsbildung (BIBB) 475.950 neue Ausbildungsverträge auf (-2,1 % gegenüber 2024); das Ausbildungsangebot fiel auf ca. 530.300 (-4,6 %), während die erweiterte Nachfrage der Jugendlichen an Ausbildungsplätzen auf 560.300 stieg (+0,7 %). Gleichzeitig blieben 54.400 Stellen unbesetzt (-21,6 % gegenüber 2024), wogegen jedoch 84.400 junge Menschen weiter auf Suche (+19,9 %) sind. Diese Passungsprobleme unterstreichen die Notwendigkeit flexibler, kooperativer Ausbildungswege und strukturierter Wechseloptionen. (Christ, Neuber-Pohl, Caroline, et al., 2025)

Speziell im Handwerk ist die Anzahl unbesetzter Stellen seit Jahren hoch: Der Zentralverband des Deutschen Handwerks (ZDH) beziffert für 2023/2024 rund 20.000 unbesetzte Lehrstellen; zugleich werden weiterhin ca. 250.000 nicht besetzte Fachkräftestellen geschätzt. (Born & Dannenbring, 2025)

Jenseits der quantitativen Engpässe weist der ZDH das Handwerk als Schlüssel zur Transformation 2035 aus, indem das Handwerk für zentrale Transformationsprozesse, etwa im Kontext der Energiewende, der Digitalisierung und regionaler Wertschöpfung, eine tragende Rolle spielt. (Schwannecke, 2025)

Problemstellung

Diese Entwicklungen verstärken den Bedarf an gut ausgebildeten Fachkräften weiter, während gleichzeitig regionale Fragmentierung, demografische Trends und ein unzureichendes gesellschaftliches Bild handwerklicher Berufe die Nachwuchsgewinnung erschwere (Schwannecke, 2025). Es wird eine umfassende Bildungswende gefordert, um den beruflichen und akademischen Wegen, gleichwertiges Ansehen in der Gesellschaft zu bringen, da das Handwerk seit Jahren unter Druck steht (*20.000 Lehrstellen unbesetzt*, 2024). Trotz steigenden Umsätzen und vollen Auftragsbüchern, finden sich fast

alle handwerklichen Branchen vor einem großen Problem wieder. Der Fachkräftemangel ist im Handwerk besonders hoch und steigt seit Jahren (Born & Dannenbring, 2025; Zika et al., 2025).

Der demografische Wandel und die damit alternde Gesellschaft, sorgt auch im Handwerk dafür, dass jedes Jahr mehr erfahrene Handwerker den Beruf verlassen, als junge Handwerker ausgebildet werden. Der bereits erwähnt schlechte Ruf der Handwerksbranche, gepaart mit schlechten Verdienstmöglichkeiten treibt den Nachwuchs vom Handwerk in akademische Laufbahnen. Immer mehr Schulabgänger bevorzugen ein Studium gegenüber einer Ausbildung. Auch die weiterhin fehlenden digitalen Lösungen im Ausbildungsprozess führen dazu, dass dieser nicht effizienter gestaltet werden kann. (Malin & Köppen, 2023)

Die Organisationen rund um das deutsche Handwerk unternehmen bereits vieles, um die Berufe attraktiver zu gestalten und stellt Möglichkeiten für Umschulungen oder Weiterbildungen zur Verfügung (Malin & Hickmann, 2025). Schon während der Ausbildungszeit gibt es vielfältige Möglichkeiten zur abwechslungsreichen Gestaltung der Ausbildung. (*BIBB / Ausbildungsqualität Handwerk*, 2024). Einige Beispiele hierfür sind die überbetriebliche Lehrlingsunterweisung oder die Verbundausbildung, die im Folgenden näher erläutert werden. Durch diese können Auszubildende Erfahrungen in unterschiedlichen Unternehmensstrukturen sammeln (Asmuth, 2013). Allerdings sind diese häufig mit bürokratischem Aufwand verbunden, auf bestimmte Regionen begrenzt oder in den Betrieben nicht bekannt. Dazu haben besonders kleine Handwerksbetriebe häufig nicht die Ressourcen (Holz et al., 2023).

Zielsetzung der Arbeit

Basierend auf der formulierten Problemstellung, sollen genaue Hindernisse in der Verbundausbildung identifiziert und Lösungsansätze für diese erarbeitet werden. Dadurch soll das Ansehen der Handwerksberufe verbessert und die Ausbildung attraktiver gemacht werden. Zudem soll es kleineren (meist spezialisierten) Handwerksbetrieben die Möglichkeit geben durch überbetriebliche Zusammenarbeit das Ausbildungsangebot zu erweitern. Dadurch soll ein Beitrag zur Reduktion des Fachkräftemangels geleistet werden. Dabei sollen auch Möglichkeiten ausgearbeitet werden, um Verbundausbildungen über regionale Handwerkskammergrenzen hinweg zu ermöglichen. Mit Ausgestaltung

einer Vermittlungsplattform soll zusätzlich der Grad der Digitalisierung in der Planung von Verbundausbildungen oder ÜLU's erhöht werden, sodass der manuelle administrative Aufwand gesenkt werden kann. Dabei konzentriert sich die Arbeit auf Berufsausbildungen im dualen System nach BBiG und HwO, welche im weiteren Verlauf der Arbeit noch ausführlich beschrieben werden.

Forschungsfragen

Die vorliegende Arbeit adressiert eine zentrale Forschungsfrage, welche sich aus der Problemstellung ableitet.

Inwiefern kann eine digitale Vermittlungsplattform im Rahmen einer Verbundausbildung des Handwerks dazu beitragen das Ausbildungsangebot (der Betriebe) zu vergrößern?

Diese Fragestellung zielt darauf ab, die Potenziale digitaler Lösungen zur Förderung der Kooperation zwischen Handwerksbetrieben zu analysieren. Dabei wird untersucht, wie eine Plattform bürokratische Hürden reduzieren, die Organisation vereinfachen und die Attraktivität des Ausbildungsberufs steigern kann.

In Bezug auf die zentrale Forschungsfrage, ergibt sich eine weiterführende Forschungsfrage:

Welche Chancen und Herausforderungen entstehen für die Beziehung zwischen Handwerksbetrieb, Auszubildenden und den Handwerkskammern?

Hierbei liegt der Fokus auf den organisatorischen, rechtlichen und sozialen Implikationen, die mit der Einführung einer solchen Plattform verbunden sind. Es wird betrachtet, wie sich die Rollen und Verantwortlichkeiten der beteiligten Akteure verändern und welche Risiken sowie Vorteile daraus hervorgehen.

Aufbau der Arbeit

Zunächst wird eine theoretische Grundlage gelegt, welche die wesentlichen Konzepte und Rahmenbedingungen erläutert. Anschließend wird der Status quo der Digitalisierung im Handwerk thematisiert, wo dargelegt wird, welche Fortschritte in den letzten Jahren gemacht worden sind und wie hoch ist die Digitalisierungsquote im Handwerk gegenwärtig ist. Darauffolgend wird das Ausbildungssystem in Deutschland genauer

beleuchtet mit Fokus auf den verschiedenen Arten einer Verbundausbildung. Abschließend werden die Prinzipien der Plattformökonomie erläutert. Dazu wird der generelle Aufbau einer Plattform sowie deren Chancen und Risiken aufgezeigt.

Anschließend wird die genutzte Methodik zur Beantwortung der Forschungsfrage beschrieben. Dazu werden Experteninterviews durchgeführt, die anschließend nach Mayring analysiert werden.

Daraufhin erfolgt eine Desk Research, die sowohl für eine Marktanalyse bestehender Lösungen als auch für eine detaillierte Auswertung der Zahlen zur Verbundausbildung genutzt wird. Die Erkenntnisse aus den Experteninterviews fließen anschließend in die Entwicklung möglicher Funktionen der Plattform ein. Abschließend wird eine durch Expertenmeinungen gestützte Analyse der Chancen und Herausforderungen der Plattform durchgeführt.

Abschließend werden die Limitationen der zugrunde liegenden Forschung erläutert, bevor die zentralen Ergebnisse zusammengefasst und ein Ausblick auf das kommende Artefakt gegeben wird.

2 Theoretische Grundlagen

Zur Beantwortung der Forschungsfrage wird zunächst ein theoretischer Hintergrund auf Basis einer Literaturrecherche in drei Themengebieten erarbeitet, der als Grundlage für die weitere Untersuchung dient. Zunächst wird der aktuelle Stand der digitalen Transformation im Handwerk betrachtet. Anschließend wird das handwerkliche Ausbildungssystem in Deutschland erläutert, wobei auch der mögliche Aufbau einer Verbundausbildung dargestellt wird. Abschließend erfolgt eine Betrachtung des Aufbaus einer Plattform sowie der mit ihr verbundenen Chancen und Risiken.

2.1 Status quo der digitalen Transformation im Handwerk

Die digitale Transformation stellt ein zukunftsweisendes Handlungsfeld im Handwerk dar. Relevanz sowie Grad der Umsetzung variieren dabei zwischen den einzelnen Gewerken und sind im jeweiligen betrieblichen Kontext zu analysieren (Beuchel et al., 2024, S. 1). Dabei betrifft die Digitalisierung hauptsächlich betriebliche Prozesse (zum Beispiel Angebots- und Rechnungserstellung), aber nicht die handwerkliche Tätigkeit selbst. Handwerker positionieren sich in Nischen mit hoher Qualität und Spezialisierung im jeweiligen Gewerk, ohne große Veränderungen in der handwerklichen Tätigkeit.

Laut einer repräsentativen Befragung von Bitkom Research und dem Zentralverband des Deutschen Handwerks nutzten im Jahr 2022 68 % der Handwerksbetriebe digitale Technologien. Das ist eine Steigerung von 15 % im Vergleich zu 2020 (Schulte, 2022, S. 7). Jedoch sind sich mehr als die Hälfte der Befragten den vielfältigen technischen Möglichkeiten nicht bewusst (Hofmann & Lange, 2025). Zwischen 2022 und 2025 stieg der Anteil der Handwerker, die digitale Lösungen als Chance sehen, von 77 % auf 89 % (Schulte, 2022, S. 4; Hofmann & Lange, 2025, S. 3). Damit zeigt sich eine erweiterte Offenheit gegenüber digitalen Technologien im Handwerk. Mit nahezu vollständiger Abdeckung gehören Websites und E-Mail zum Standardportfolio. Das Werben um Kunden erfolgt zu 40 % in sozialen Medien und Videokonferenzen über online-Kommunikationstools haben mit 42 % im Handwerk Einzug erhalten (Schulte, 2022).

Ein weiterer Fortschritt in vielen Handwerksbetrieben wird durch typische Hürden digitaler Transformationsprozesse gehemmt. Die Integration neuer Technologien in bestehende Abläufe wird durch historisch gewachsene, vielfach wenig flexible Strukturen

erschwert (Friesecke & Beuchel, 2024, S. 1). Zwei Drittel der Betriebe wünschen sich in diesem Zusammenhang mehr Unterstützung, beispielsweise durch die Kammern und sonstige Verbände. Kleinere Betriebe empfinden die verfügbaren digitalen Lösungen oft als „überdimensioniert" (81 % der Befragten) oder als „zu kostenintensiv" (54 %) (Schulte, 2022, S. 13). Diesen Betrieben fehlen häufig Zeit und Wissen, um komplexe Software einzuführen, weshalb mit zunehmender Unternehmensgröße der Digitalisierungsgrad steigt (Friesecke & Beuchel, 2024, S. 23; Zimmermann, 2024, S. 5). Förderprogramme verfehlen laut Befragten ihre Wirkung, insbesondere aufgrund bürokratischer Hürden (97 %) und nicht bedarfsgerechter Förderinhalte (88 %)(Schulte, 2022, S. 14). Derzeit genutzte Digitalanwendungen im Handwerk sind häufig solche, die administrative und kommunikative Prozesse erleichtern. Beispiele hierfür sind Tools zur Auftragsplanung und Zeiterfassung (Schulte, 2022). Rund 85 % der Betriebe nutzen mindestens einen digitalen Service zur Abwicklung von Kundenprozessen (Hofmann & Lange, 2025). Wenn digitale Lösungen im Rahmen der Ausbildung eingesetzt werden, sind die in mehr als der Hälfte der Fälle Lernplattformen und E-Learnings, wie beispielsweise Webinare, Lernvideos und Wissensdatenbanken (Risius & Seyda, 2022, S. 1).

Trotz der digitalen Fortschritte setzten im Jahr 2021 10,4 % der ausbildenden Unternehmen keine digitale Lernformate ein. Diese Betriebe gehören zu 98,5 % zu den sogenannten „digitalen Nachzüglern", vermittelten insgesamt weniger digitale Kompetenzen und setzten seltener neue Technologien für die Ausbildung ein. Digitale Nachzügler machten 20,4 % aller ausbildenden Unternehmen aus (Risius & Seyda, 2022, S. 1). Es ist davon auszugehen, dass diese Zahl im Handwerk höher liegt. Dies deckt sich mit den Erkenntnissen des Digitalisierungsindex Mittelstand 2017, wonach industrienahe Dienstleister einen klaren Digitalisierungsvorsprung gegenüber Handwerksbetrieben haben (Werning et al., 2017, S. 163).

Eine repräsentative Befragung von 504 Handwerksunternehmen im Auftrag des Digitalverbands Bitkom ergab, dass mehr als die Hälfte der Handwerksbetriebe (54 %) in Deutschland digitale Technologien zur Unterstützung der Ausbildung nutzt. Rund 44 % verwendet diese gezielt, um neue Auszubildende zu gewinnen, etwa indem sie ihre Ausbildungsangebote digital aufwerten und attraktiver präsentieren. Außerdem setzen

etwa 80 % der ausbildenden Handwerksbetriebe digitale Medien ein, um potenzielle Bewerber direkt anzusprechen. (Paulsen & Hofmann, 2025; Rohleder, 2025, S. 11) Vereinzelt werden Projekte von Handwerkskammern angestoßen, die beispielsweise Auszubildende befähigen digitale Lösungen in Betrieben mit Unterstützung operativ umzusetzen oder innovative Ideen zur Prozessoptimierung und vereinfachter Kommunikation zu entwickeln. Dadurch könnten zusätzliche Anreize für Auszubildende geschaffen werden die digitale Transformation selbst zu fördern. (Balke, 2025; *Digiscouts®*, 2025)

Insgesamt zeigt die Forschungslage, dass die Digitalisierungsaffinität im Handwerk stark von dem Gewerk, betrieblichen Strukturen, vorhandenen Kompetenzen und konkreten Ausbildungskontexten abhängt, wodurch sich unterschiedliche Voraussetzungen und Nutzungsbereitschaften für neue kooperative Ausbildungsplattformen ergeben.

2.2 Ausbildungssystem im Überblick

Das Handwerk ist eine tragende Säule der deutschen Wirtschaft und Gesellschaft. Es sichert die Versorgung mit essenziellen Dienstleistungen und Produkten, von Bau und Ausbau (der Infrastruktur) bis hin zu (Körper-)Pflege und dem Gesundheitswesen. Um die Qualität dieser Leistungen zu gewährleisten, ist eine fundierte berufliche Ausbildung mit entsprechenden Nachweisen unerlässlich. Die Ausbildung im Handwerk verfolgt das Ziel, Fachkräfte praxisnah und bedarfsgerecht zu qualifizieren. Sie ist zugleich ein Instrument zur Bekämpfung des Fachkräftemangels, der das Handwerk besonders stark betrifft (Krcmar et al., 2022, S. 3 ff.).

Während der Ausbildungen wirken viele Einflüsse auf die Auszubildenden ein. Die vier wichtigsten Akteure in diesem Kontext sind in Abbildung 1 zu finden.

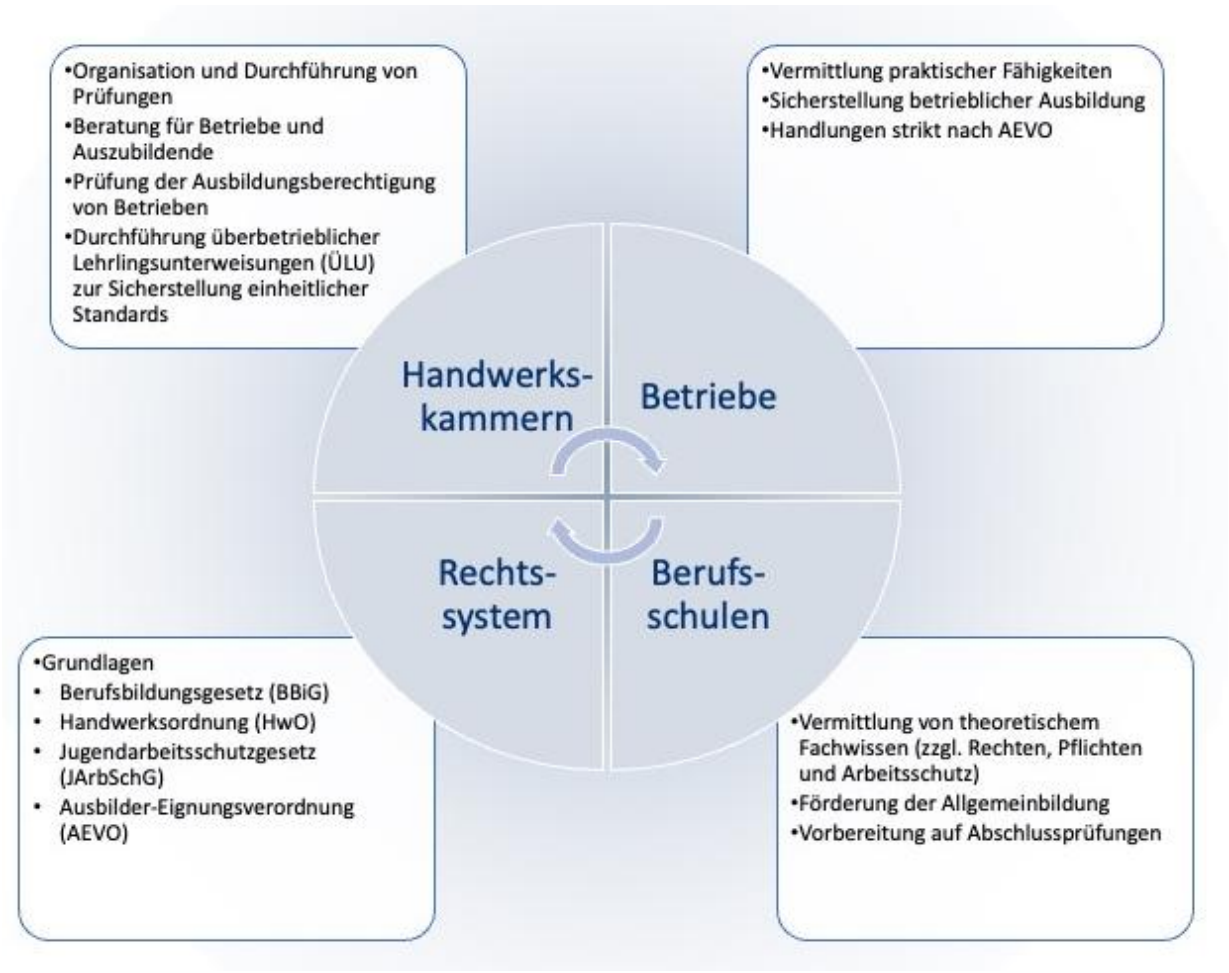

Abbildung 1: eigene Abbildung nach dem ZDH

Das deutsche Ausbildungssystem ist international bekannt für sein duales Konzept, welches praktische Arbeit im Betrieb mit theoretischem Unterricht in der Berufsschule kombiniert. Dieses System gilt als Erfolgsmodell, da es eine enge Verzahnung von Theorie und Praxis ermöglicht und die Beschäftigungsfähigkeit der Absolventen erhöht (BMWE, 2025; Strate & Wolf, 2019). Doch obwohl dieses Modell lange Zeit von Erfolg gekrönt war, sind die Zahlen nun rückläufig. Die gegenwärtige wirtschaftliche Schwäche, sowie die komplexen Transformationsprozesse innerhalb der deutschen Wirtschaft wirken sich offenbar auf den Ausbildungsmarkt aus (Gerhards, 2025). So ist die Zahl der gemeldeten Ausbildungsstellen rückläufig, während die Anzahl neu abgeschlossener Ausbildungsverträge im Jahr 2024 stagnierte. Parallel dazu verzeichnete die Jugendarbeitslosigkeit zuletzt wieder einen Anstieg.

2.2.1 Das duale System im Überblick

Die duale Ausbildung im Handwerk basiert auf zwei Lernorten: dem Betrieb und der Berufsschule. In der Regel verbringen Auszubildende drei bis vier Tage pro Woche im Betrieb und ein bis zwei Tage in der Berufsschule. Alternativ sind Blockunterrichtsmodelle möglich. Der Trend geht aktuell dahin, dass der Blockunterricht in Bau- und Produktionshandwerken dominiert und sich der Teilzeitunterricht eher im Ausbildungsbereich der personenbezogenen Dienstleistungen wiederfindet (Hackel et al., 2017, S. 49 ff.). Die Ausbildung dauert je nach Beruf zwischen zwei und dreieinhalb Jahren und endet mit der Gesellenprüfung, die von den zuständigen Handwerkskammern organisiert wird (HWK Hamburg, 2025). In Deutschland gibt es aktuell 53 Handwerkskammern, die alle größtenteils autonom handeln. Historisch betrachtet geht die Organisation des Handwerks auf die lokalen Zünfte und Gilden des Mittelalters zurück, die sich regional ordneten (Kockel & Müller, 2014, S. 14 ff.). Diese lokale Struktur setzte sich auch in der Handwerksordnung von 1897 fort, die erstmals verbindliche Kammern vorsah und deren Zuständigkeiten bewusst regional definierte. Trotz verschiedener Reformen blieb diese regionale Ausrichtung bis heute bestehen und wurde nach der Wiedervereinigung durch neu entstandene Kammern in den ostdeutschen Ländern weiter gefestigt. (ZDH, 2025)

Während ihrer Ausbildung erhalten die Auszubildenden eine Vergütung, deren Höhe tariflich geregelt ist, aber vom jeweiligen Unternehmen angepasst werden kann. Eine tarifliche Vergütung gilt bei Tarifbindung des Unternehmens oder Allgemeinverbindlichkeit, sonst kann sie bis zu 20 % unterschritten werden. In Mischbetrieben wird der Tarif des Berufsbereichs mit den meisten Arbeitsstunden angewendet. Das Unternehmen ist für die korrekte Zahlung verantwortlich (HWK BLS, 2025).

Vorteile des dualen Systems bestehen darin, dass sie theoretisches Wissen aus der Berufsschule mit praktischer Erfahrung im Betrieb kombiniert, wodurch Auszubildende von Anfang an reale Arbeitsabläufe kennenlernen. Sie erhalten eine Vergütung, sammeln praxisnahe Qualifikationen und haben gute Chancen auf Übernahme durch den Ausbildungsbetrieb. Zudem bietet die duale Ausbildung vielfältige Weiter- und Aufstiegsmöglichkeiten, zum Beispiel über Meister- oder Technikerausbildungen oder den Zugang zu einem Studium.

Nach erfolgreichem Abschluss einer Ausbildung werden Auszubildende in mindestens Niveau 3 nach der DQR (Deutscher Qualifikationsrahmen) (siehe **Fehler! Verweisquelle konnte nicht gefunden werden.**) eingeordnet. Hierbei wird zwischen einer 3 (und 3,5) jährigen (Niveau 4) und einer 2-Jährigen (Niveau 3) Ausbildung unterschieden. (DIHK, 2025; europass, 2025; IHK Region Stuttgart, 2025).

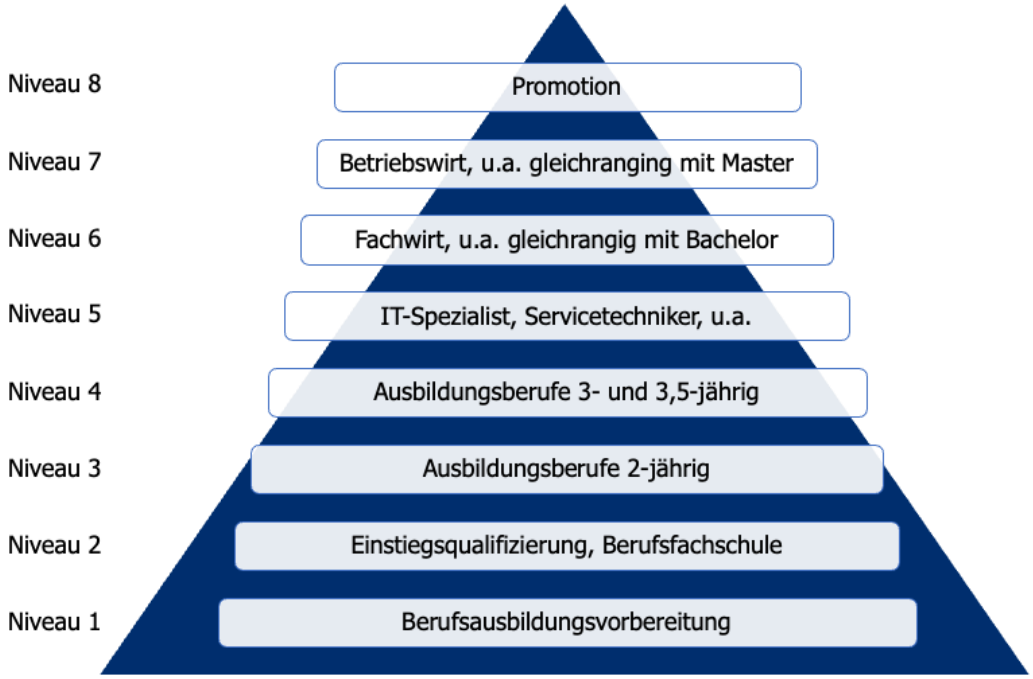

Abbildung 2: Eigene Darstellung nach der IHK Region Stuttgart, 2025

2.2.2 Vorteile des dualen Systems

Durch die enge Verzahnung von Fachwissen und betrieblicher Erfahrung entsteht eine praxisnahe Qualifizierung, die Arbeitsmarktfähigkeit und Einsatzbereitschaft der Auszubildenden fördert (Euler, 2013, S. 67 ff.). Ein weiterer bedeutender Vorteil liegt in der niedrigen Jugendarbeitslosigkeit Deutschlands im internationalen Vergleich. Das duale System ermöglicht einen direkten Übergang von der Schule in den Beruf, erleichtert Unternehmen die frühzeitige Rekrutierung von Nachwuchskräften und bietet jungen Menschen klare Berufsperspektiven (Hanushek et al., 2010, S. 554 ff.). Neben berufsbezogenem Wissen erwerben Auszubildende zudem wichtige soziale Kompetenzen wie Teamarbeit, Kommunikationsfähigkeit und Verantwortungsbewusstsein, die durch die Integration in den Betriebsalltag und die Zusammenarbeit mit Kollegen gestärkt werden. Unternehmen profitieren ebenfalls, da sie Fachkräfte selbst ausbilden

und langfristig an den Betrieb binden können, was sich in geringerer Fluktuation und höherer Produktivität niederschlägt (Schönfeld et al., 2016, S. 13 f.; 23 ff.; 145 ff.).

Nicht zuletzt wird das deutsche System weltweit als Best Practice betrachtet und dient als Vorbild für die Entwicklung ähnlicher Modelle etwa in China, der Schweiz oder Österreich (Busemeyer & Trampusch, 2011, S. 68–100).

2.2.3 Verbundausbildung

Die Verbundausbildung bezeichnet kooperative Modelle, in denen mehrere Betriebe (und ggf. überbetriebliche Bildungsstätten) gemeinsam Ausbildungsinhalte vermitteln, wenn diese im Einzelbetrieb nicht vollständig abgedeckt werden können. Rechtlich verankert ist sie im Berufsbildungsgesetz (Berufsbildungsgesetz, 2005): § 27 Abs. 2 erklärt Ausbildungsstätten auch dann für geeignet, wenn fehlende Inhalte durch Maßnahmen außerhalb der Ausbildungsstätte vermittelt werden; § 10 Abs. 5 regelt ausdrücklich das Zusammenwirken mehrerer Partner („Ausbildungsverbund") unter Sicherstellung der Verantwortlichkeit für die Abschnitte und die Gesamtzeit.

Das BMBF/ZDH unterscheiden in vier Praxisformen: Leitbetrieb + Partnerbetriebe, Auftragsausbildung, Ausbildungskonsortium (Ringausbildung) und Ausbildungsverein (siehe Abbildungen 3-6).

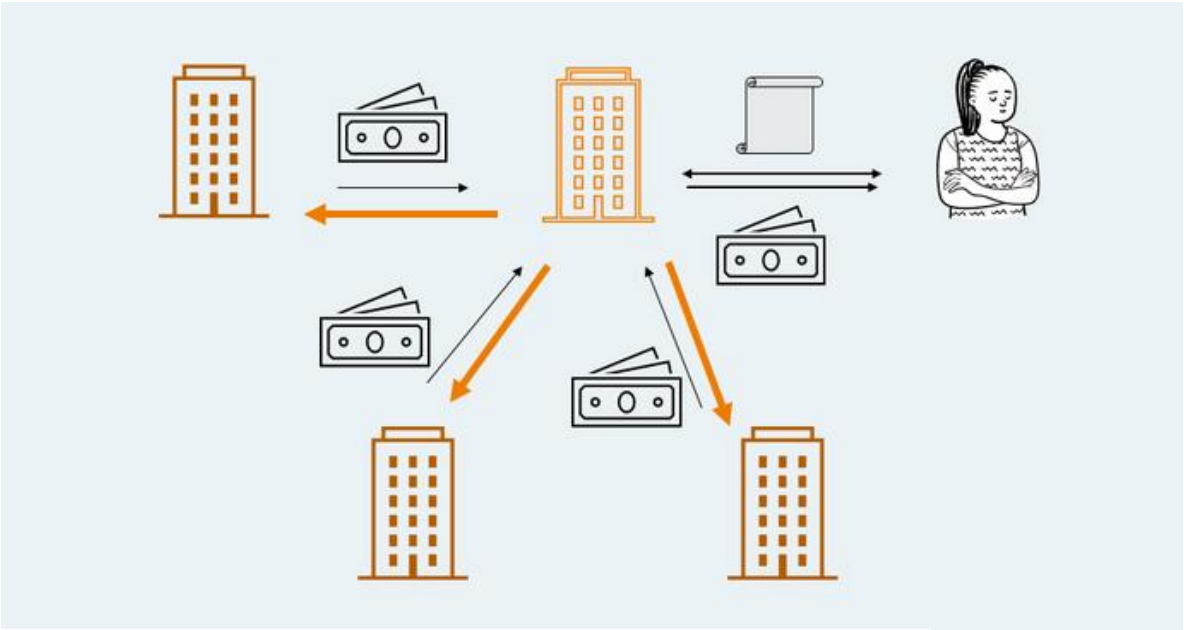

Abbildung 3: Ausbildungsverein nach ZDH

Dabei ist ein Ausbildungsverein (**Fehler! Verweisquelle konnte nicht gefunden werden.**) der direkte Vertragspartner für Auszubildende. Die praktische Vermittlung der Ausbildungsinhalte erfolgt hingegen in den beteiligten Betrieben. Zur klaren Regelung der Verantwortlichkeiten werden Kooperationsvereinbarungen zwischen den Partnerbetrieben abgeschlossen. Dieses Modell reduziert die formal-rechtliche Verantwortung einzelner Betriebe und minimiert den administrativen Aufwand, da zentrale Aufgaben wie Vertragsführung und Organisation beim Ausbildungsverein gebündelt werden. (Kielbassa-Schnepp, o. J.)

Beim Ausbildungskonsortium (Abbildung 4) schließen sich mehrere Betriebe zu einem Ring zusammen und bilden gleichberechtigt nebeneinander aus. Jeder Betrieb übernimmt dabei sowohl die Rolle des aufnehmenden als auch des abgebenden Betriebs. Die Auszubildenden schließen ihren Ausbildungsvertrag ausschließlich mit dem Stammbetrieb, der die Ausbildungsvergütung auch während der Ausbildungsabschnitte in den Partnerbetrieben weiterzahlt. Dadurch entstehen keine zusätzlichen Kosten, und der

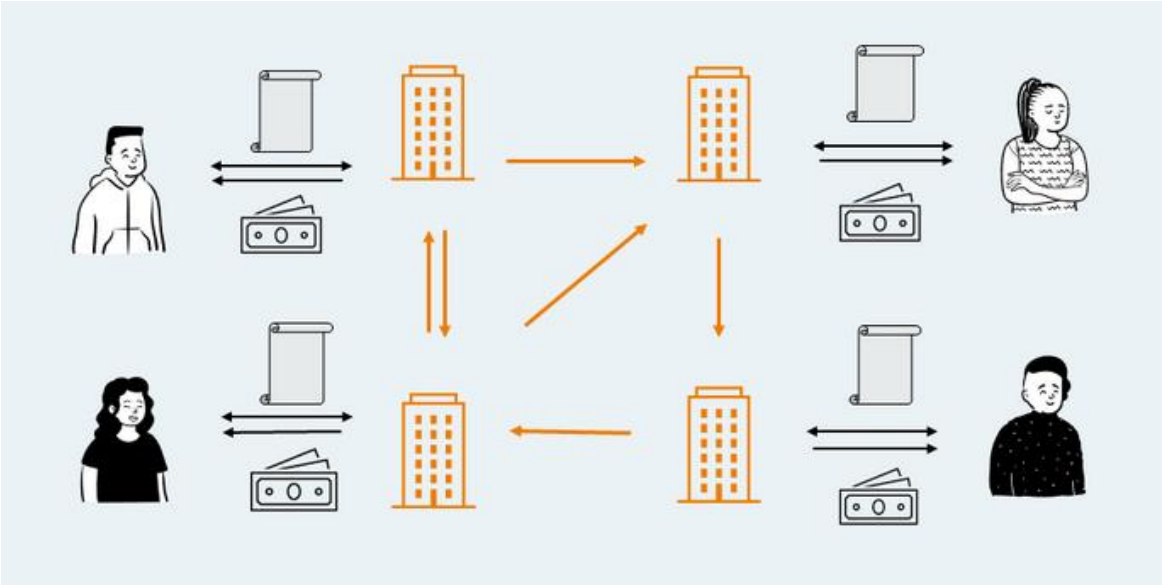

Abbildung 4: Ausbildungskonsortium nach ZDH

bürokratische Aufwand bleibt minimal, da keine neuen Vertragsbeziehungen erforderlich sind. Dieses Modell sorgt für einen ausgeglichenen Aufwand zwischen den beteiligten Betrieben und ermöglicht eine vollständige Vermittlung aller Ausbildungsinhalte ohne zusätzliche administrative Belastung. (Kielbassa-Schnepp, o. J.)

Bei der Auftragsausbildung (**Fehler! Verweisquelle konnte nicht gefunden werden.**) entsendet ein Stammbetrieb seinen Auszubildenden für einen definierten Aus-

Abbildung 5: Auftragsausbildung nach ZDH

bildungsabschnitt an einen Bildungsdienstleister oder einen anderen Ausbildungsbetrieb. Für die erbrachte Bildungsleistung zahlt der entsendende Betrieb eine entsprechende Vergütung. Die Dauer dieser Maßnahme ist flexibel gestaltbar und reicht von mehrtägigen Seminaren bis hin zu einem kompletten Ausbildungsjahr. Dieses Modell ermöglicht eine bedarfsgerechte Ergänzung fehlender Ausbildungsinhalte, ohne dass zusätzliche Vertragsbeziehungen mit den Auszubildenden erforderlich sind.

Beim Modell der Leit- und Partnerbetriebe (Abbildung 6) übernimmt der Leitbetrieb die Ausbildung so weit wie möglich selbst, um deren Gestaltung und Qualität maßgeblich zu beeinflussen. Für die fehlenden Ausbildungsinhalte wird ein Kooperationsvertrag

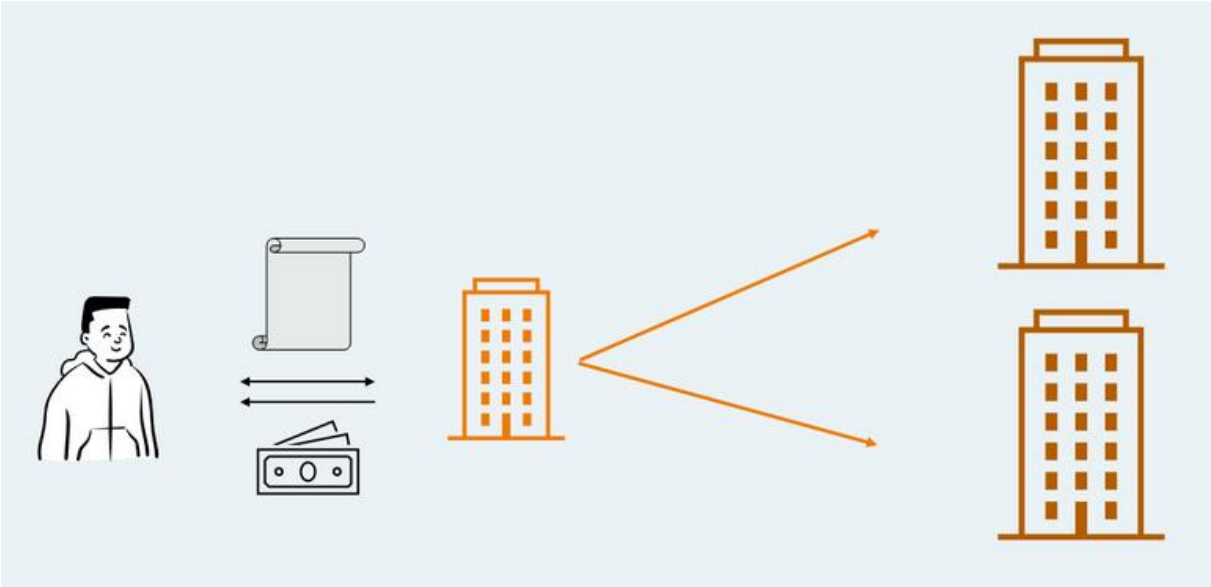

Abbildung 6: Leitbetrieb und Partnerbetriebe nach ZDH

mit Partnerbetrieben geschlossen. Die Ausbildungsvergütung trägt der Leitbetrieb während der gesamten Ausbildungszeit, während die anfallenden Kosten für die externen Ausbildungsanteile vom Partnerbetrieb übernommen werden. Dieses Modell ermöglicht eine klare Verantwortungsstruktur und sichert die zentrale Steuerung der Ausbildung durch den Leitbetrieb, aber auch zu höheren Kosten ohne Nutzen auf Seiten des Leitbetriebes.

Die Verbundausbildung adressiert auch Fluktuationen im Ausbildungsverlauf, die in der Statistik über vorzeitige Vertragsauflösungen sichtbar werden. Deutschlandweit lag die Lösungsquote 2023 bei 29,7 % (langfristig steigend). Die Mehrheit der Lösungen entspricht nicht einem endgültigen Abbruch, sondern einem Betriebs- oder Berufswechsel (Bundesinstitut für Berufsbildung, 2025). Diese Form der Lösung ist ein Bereich, in dem koordinierte Verbundwege Reibungsverluste senken können. Besonders hoch ist die Lösungsquote im Friseurhandwerk (2023: 49,6 %, Rückgang ggü. Vorjahr), wobei über die Hälfte der Lösungen im ersten Lehrjahr erfolgen (imSalon, 2024). (Neises, 2025)

Die ÜLU (Überbetriebliche Lehrlingsunterweisung) ergänzt die betriebliche Ausbildung in Bildungsstätten. Für 2024 dokumentiert das Heinz-Piest-Institut (HPI) 439.021 ÜLU-Teilnahmen (im Handwerk) und eine durchschnittliche Unterweisungsintensität von 5,1 Wochen in der Fachstufe (DHI, 2025). Die ÜLU wird bund-/länderfinanziert über Förderungen des BMWK/BAFA. Die hohe Inanspruchnahme verdeutlicht die Nachfrage an betrieblicher, überbetrieblicher und ggf. verbundorganisierter Ausbildung.

Die Verbundausbildung sichert die Vollständigkeit der Ausbildungsinhalte in spezialisierten Betrieben und gewährleistet Qualität durch Partnerbetriebe und ÜLU. Sie reduziert Passungs- und Wechselkosten bei hoher Vertragslösungsquote und erleichtert strukturierte Wechsel der Tätigkeiten während der Ausbildung und auch die Ausbildung selbst. Für Auszubildende erweitert sie Lernorte, Lehrende und Prozesskenntnisse, wobei sie Handlungskompetenzen durch unterschiedliche Betriebsrealitäten stärkt.

Die Vorteile der Verbundausbildung liegen außerdem in klaren Verantwortlichkeiten (§ 10 BBiG), Regelungen zu Vergütung, Haftung und Versicherung, sowie Kammerre-

gistrierung. Doch ohne entsprechende Planung drohen Qualitätseinbußen und Mehraufwand. Regionale Unterschiede erfordern Netzwerke und digitale Koordination, um Skaleneffekte zu erzielen, wo diese Forschung ansetzen möchte. Die HwO und BBiG stellen sicher, dass Ausbildungsordnungen eingehalten werden, begrenzen jedoch gleichzeitig die betriebliche Flexibilität: Kammergrenzen, strenge Vorgaben zur Ausbildungsberechtigung und festgelegte Ausbildungsinhalte schränken Spielräume für überregionale Verbundausbildungen ein.

3 Plattformökonomie und Sharing-Prinzip

Plattformmodelle sind in vielen Branchen bereits vertreten. Beispiele, wie Uber, Lieferando, Amazon oder Apple sind hier als bekannte Anbieter zu nennen. Im Handwerk sind Plattformen bisher noch nicht häufig vertreten. Im Folgenden wird ausgeführt, was die Merkmale von Plattformen sind, welche Chancen und Risiken diese bieten. Dabei wird der Fokus auf digitale Plattformmodelle gelegt.

2.3.1 Merkmale einer Plattform

Eines der Hauptmerkmale einer Plattform ist die Mehrseitigkeit. Dies beschreibt die Nutzung durch mehr als eine Nutzergruppe, welche meist aus Anbieter und Kunde bestehen. Der Plattformbetreiber tritt dabei häufig ausschließlich als Vermittler auf, jedoch ist auch die Teilnahme des Plattformbetreibers an der Interaktion auf der Plattform möglich. So nutzt Amazon seine eigene Plattform um eigenständig entwickelte Produkte unter der Markenfamilie „Amazon Basics" zu vertreiben. (Hagiu & Wright, 2015)

Die Mehrseitigkeit von Plattformen führt zu einem Henne-Ei-Problem. Dies beschreibt die Problematik einer Plattform, dass diese lediglich dann vorteilhaft für die verschiedenen Nutzergruppen ist, wenn die gegenüberliegende Seite einen gewissen Wert aufweist, allerdings nicht notwendigerweise alle Nutzergruppen gleichzeitig oder mit der gleichen Geschwindigkeit aufgebaut werden können. Beispielsweise bietet eine Plattform, wie Uber lediglich dann einen Nutzen für Nutzende, wenn eine Vielzahl von Fahrern ihre Dienste auf der Plattform anbieten. Im Umkehrschluss ist die Plattform jedoch nur dann attraktiv für Fahrer, wenn die Anzahl der Fahrgäste entsprechend hoch ist. (Haucap, 2020)

Ein weiteres Merkmal von Plattformen ist der Netzwerkeffekt. Hier wird zwischen dem direkten und indirekten Netzwerkeffekt unterschieden. Der direkte Netzwerkeffekt besagt, dass sich der Nutzen eines Gutes für einen Verbraucher mit der Gesamtzahl der Verbraucher des Gutes verändert (Gausemeier et al., 2019, S. 72). Dies tritt besonders bei sozialen Netzwerken auf, bei denen sich der Nutzen für jeden Nutzer erhöht, wenn ein neuer Nutzer die Plattform betritt. Ein indirekter Netzwerkeffekt tritt auf, wenn der Nutzen eines Gutes verändert wird, weil die Anzahl der Nutzer eines anderen Gutes sich erhöht (Podszun, 2021, S. 31; Shapiro & Varian, 1999, S. 11 ff.). Dies tritt bei mehrseitigen Märkten auf. Erhöht sich beispielsweise die Anzahl der Käufer, wird der Nutzen für die Verkäufer erhöht. Übertragen auf die Plattform von Uber bedeutet dies, dass wenn die Anzahl der Reisenden steigt, die Plattform attraktiver für Taxifahrer wird.

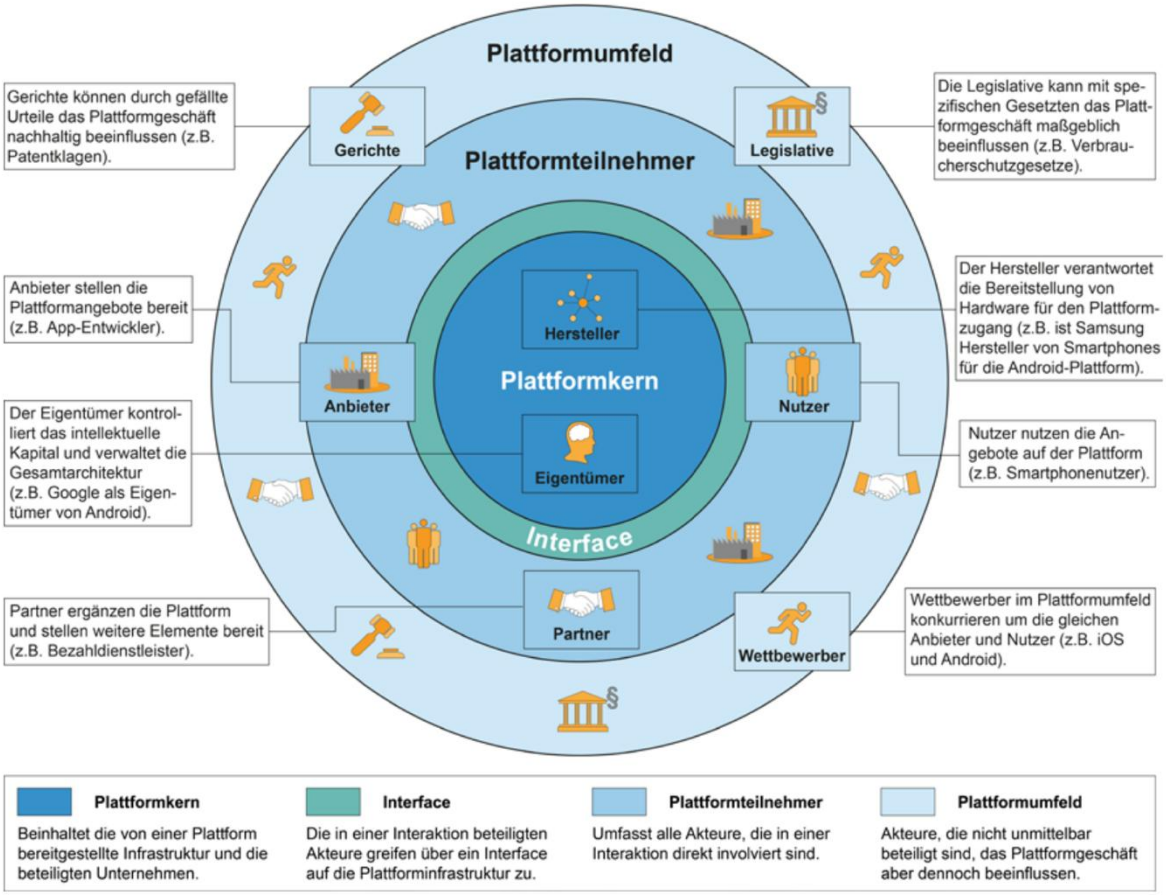

Abbildung 7: Die Rollen einer digitalen Plattform (Gausemeier et al., 2019, S. 73)

Eine Plattform umfasst neben dem Eigentümer, den Anbietern und Nutzern noch weitere Stakeholder, welche den geschaffenen Wert der Plattform beeinflussen (Gausemeier et al., 2019, S. 72 ff.). Dabei wird der Plattformkern vom Eigentümer und

Hersteller gebildet, welche über das Interface mit weiteren Stakeholdern verbunden sind. Direkt an das Interface angeschlossen sind die Plattformteilnehmer, welche aus Partnern, Nutzern und Anbietern bestehen. Im Plattformumfeld bewegen sich Wettbewerber, die Legislative und Gerichte. (vgl. Abbildung 7)

Die Wertschöpfung einer Plattform entsteht nicht durch die Produktion von Waren, sondern liegt in der Verbindung zwischen den oben genannten Stakeholdern. Diese Verbindung wird durch die Schlüsselinteraktion der Plattform hergestellt. Als Schlüsselinteraktion wird die Kommunikation und der Austausch von Waren zwischen den Plattformteilnehmern verstanden. Diese muss die vier Charakteristika, Wertschöpfung, Verbindung, Konsum und Kompensation, aufweisen. Wertschöpfung wird durch die Anbieter der Plattform generiert, hier muss mindestens ein Anbieter Teilnehmer der Plattform sein. Die Verbindung zwischen Anbietern und Nutzern wird beispielsweise durch Filterung oder Individualisierung der Plattforminhalte hergestellt. Konsum wird durch die Nutzer generiert. Es ist also immer mindestens ein Konsument an einer Schlüsselinteraktion beteiligt. Kompensation beschreibt die Bezahlung des Anbieters, welcher eine hergestellte Wareneinheit dem Nutzer überlässt. Die Bezahlung kann durch Geld, Daten oder Bewertungen erfolgen. (Moazed & Johnson, 2024)

2.3.2 Chancen in der Nutzung einer Plattform

Durch das Zusammenbringen des Angebots und der Nachfrage auf eine Plattform ergeben sich Chancen für alle Nutzergruppen einer Plattform. Es lassen sich Reibungen verringern und die Interaktionsrate zwischen den Marktseiten erhöhen. Dadurch werden Such- und Transaktionskosten reduziert und erhöhen dadurch die Effizienzgewinne für die Nutzergruppen. Die Effizienzsteigerung stellt sich auf allen Seiten der Plattform unterschiedlich dar. Auf Seiten der Kunden ist die Suche auf einer Plattform durch Such- und Filtermöglichkeiten komfortabler, da ansonsten mehrere Seiten der Anbieter besucht werden müssten. Auf der Seite der Anbieter ist der Vertrieb über Plattformen komfortabel, da kein individueller Kundenstamm aufgebaut werden muss. Dies wird durch die Plattformbetreiber initiiert. (Hagiu, 2014)

Plattformen sorgen durch höhere Datenmengen und dessen Verfügbarkeit für eine erhöhte Transparenz bei allen Nutzergruppen. Aufgrund ihrer Mehrseitigkeit bauen Plattformen sowohl die Anbieterseite als auch die Kundenseite in ihrer Anzahl und Qualität

auf, wodurch beide Akteure profitieren. Für Kunden ergibt sich eine höhere Vergleichbarkeit der angebotenen Produkte. Filtermöglichkeiten und Bewertungssysteme unterstützen Kunden dabei diese miteinander zu vergleichen. Dies führt zu einer besseren Nutzererfahrung. (Gausemeier et al., 2019, S. 74)

Da, wie bereits beschrieben der Plattformbetreiber einen Kundenstamm aufbauen muss, um Interaktionen auf der Plattform zu ermöglichen, bietet eine Plattform eine Chance besonders für Jungunternehmen. Als nicht etabliertes Unternehmen muss ein Kundenstamm erst aufgebaut werden. Auf einer Plattform ist dieser durch die Außenkommunikation bereits vorhanden und kann durch andere Unternehmen genutzt werden. Kleine Unternehmen sind dadurch nicht darauf angewiesen bereits zu Beginn einen Kundenstamm zu besitzen. (Hagiu, 2014)

Eine global operierende Plattform wie Amazon eröffnet ihren Nutzern den Zugang zu internationalen Produktangeboten sowie zu vielfältigen Kundengruppen weltweit. Konsumentinnen und Konsumenten haben dadurch die Möglichkeit, Waren aus verschiedenen Ländern zu erwerben. Gleichzeitig können Anbieter ihre Produkte ohne geografische Einschränkungen einem globalen Markt zugänglich machen. Hier wird vom „Death of Distance" gesprochen, welcher besonders durch die steigende Globalisierung der Märkte und das Internet vorangetrieben wird. Dieser Begriff beschreibt die zunehmende Irrelevanz von Distanzen in der modernen Kommunikation und dem globalen Handel. (Haucap, 2020)

2.3.3 Risiken in der Nutzung von Plattformen

Bei ansprechender Gestaltung der Plattform ist diese attraktiv für Anbieter und Nutzer was in einer Spiralbewegung weiterer Anbieter und Nutzer endet. Dadurch kann eine Plattform eine beherrschende oder sogar monopolistische Marktstellung erreichen. Dies wird als „Winner takes it all" oder „Winner-take-most" bezeichnet. Eine solche Entwicklung ist daher problematisch, da die Plattform ihre Machtposition ausnutzen kann, was in einem Umkehrschluss den Nutzern und Anbietern schadet. (Haucap, 2020; Podszun, 2021, S. 46)

Durch eine zu starke Machtkonzentration auf Seiten des Plattformbetreibers kann eine Abhängigkeit der Anbieter entstehen, da der alleinige Marktzugriff der Anbieter über

die Plattform läuft. Aufgrund einer solchen Abhängigkeit kann die Plattform Druck auf die Anbieter ausüben und die Marge der Anbieter sowie den Datenzugang kontrollieren. Zudem sorgt die Datenkonzentration bei den Plattformbetreibern für zusätzliche Machtasymmetrien, was wiederum ein Risiko beim Datenschutz der Nutzer und Anbieter birgt. (Kenney & Zysman, 2020, S. 55 ff.)

Ein weiteres Risiko besteht darin, dass Plattformen durch privilegierten Datenzugriff besonders lukrative Geschäftsbereiche für sich nutzen und Produkte für diesen Geschäftsbereich eigenhändig produzieren und anbieten können. Dadurch werden kleinere Anbieter von der Plattform gedrängt. Ein übermäßiger Ausbau des eigenen Produktportfolios kann jedoch wiederum negative Auswirkungen für den Plattformbetreiber haben, da dies die Attraktivität der Plattform senken kann. (Haucap, 2020)

3 Methodik der Experteninterviews

Die qualitative Teilstudie zielt darauf ab, die Eindrücke und Erwartungen von Experten hinsichtlich der Entwicklung und Nutzung einer Vermittlungsplattform im Rahmen einer Verbundausbildung zu untersuchen. Aufbauend auf den Ergebnissen der vorangegangenen Literaturrecherche und somit den Erkenntnissen des Forschungsstand soll ein tiefergehendes Verständnis für aktuelle Hürden in der Vermittlung, der allgemeinen Lage von Angebot und Nachfrage am Ausbildungsmarkt und Gestaltungsmöglichkeiten der Plattform gewonnen werden. Das übergeordnete Ziel besteht darin, Aspekte zu finden, die aktuell für das schmale Ausbildungsangebot sorgen und Verbesserungspunkte zu finden, wodurch sich das Angebot in Zukunft vergrößern kann. Im Rahmen dieser Studie wurden einerseits qualitative Einzelinterviews mit Experten durchgeführt, als auch kleinere Gedächtnisprotokolle verfasst von Telefonaten oder Gesprächen mit Betroffenen. Methodisch wurde dabei auf ein offenes, teilstandardisiertes Interviewformat zurückgegriffen. Die interviewten Personen sollten ohne Vorgaben frei antworten können. Somit gab es keinen starren Fragenkatalog, sondern Themen und Fragen wurden situativ angepasst. (Mayring, 2023, S. 66)

Zum Einsatz kam die Methode des problemzentrierten Interviews nach Witzel, die offene, halbstrukturierte Gespräche mit einem klar inhaltlichen Erkenntnisinteresse verbinden. Die Interviews orientierten sich dabei an der zuvor erarbeiteten Forschungsfrage (0). Die Problemstellung wurde vorab theoriebasiert analysiert und in Form eines Interviewleitfadens strukturiert, der auf vorangegangener Literaturrecherche basiert (Mayring, 2023, S. 67; Reiter & Witzel, 2022, S. 101 ff.). Die Interviews folgten im Kern dem besagten Leitfaden (vgl. Anhang A1). Einzelne Fragen und Themen sind je nach Gesprächsverlauf oder Interviewpartner angepasst oder vertieft worden. Dadurch wurde der explorative Charakter der Studie gewahrt und gleichzeitig die Vergleichbarkeit der Aussagen gewährleistet.

Auswahl der Experten

Für die qualitative Erhebung wurden gezielt Stakeholder aus verschiedenen Bereichen der Verbundausbildung gewählt. Zentrale Voraussetzung für die Auswahl der Inter-

viewpartner war ein bestehendes Angestelltenverhältnis in einem mit einer handwerklichen Ausbildung in Verbindung stehenden Verbandes und das Wissen über die Ausbildungsstrukturen in Verbundausbildungen. Im Mittelpunkt steht dabei ein möglichst breites Spektrum an Perspektiven abzubilden, um sowohl Unterschiede als auch Gemeinsamkeiten in der Wahrnehmung und Handhabung zur Reduktion von Hürden in der Erweiterung des Ausbildungsangebotes darzustellen. Insgesamt wurden 20 potenzielle Interviewpartner angefragt, von denen vier für ein Interview gewonnen werden konnten (Anhang A2).

Ablauf eines Interviews

Der Interviewleitfaden wurde speziell für die qualitative Erhebung im Rahmen des Praxisprojektes zur Beeinflussung einer digitale Vermittlungsplattform für das Ausbildungsangebot (der Betriebe) erstellt. Er umfasst drei thematische Hauptblöcke. Diese beinhalten die Bewertung der aktuellen Situation im Handwerk (unter anderem im Hinblick auf die Digitalisierung), sowie die Bewertung der Plattformidee, als auch ein Blick in die Zukunft. Sie wurden durch einleitende Fragen zum beruflichen Hintergrund und der Region der befragten Experten flankiert. Insgesamt beinhaltet der Leitfaden neun Kategorien mit mehreren Unterfragen. Um die Verständlichkeit, inhaltliche Logik und Praxisrelevanz der Fragen zu überprüfen, wurde der Leitfaden zwei Pretests unterzogen. Auf Basis des erhaltenen Feedbacks wurde er überarbeitet und finalisiert.

Zu Beginn jedes Gesprächs stellte die interviewende Person den inhaltlichen Rahmen des Projektes vor, erläuterte die Zielsetzung der Untersuchung und der Plattform selber, sowie den geplanten Ablauf des Interviews. Die Teilnehmenden erhielten vor der Aufzeichnung Gelegenheit, Rückfragen zu stellen und Unklarheiten zu klären. Im Sinne eines verantwortungsvollen Umgangs mit Forschungsdaten wurde von allen Interviewpartnern eine schriftliche Einverständniserklärung zur Verarbeitung und anonymisierten Auswertung der Gesprächsinhalte eingeholt (Anhang A4). Die Interviews wurden vollständig aufgezeichnet und im Anschluss zwecks analytischer Nachvollziehbarkeit wörtlich transkribiert (Anhang A5).

Auswertungsmethode

Die Auswertung erfolgte mittels strukturierender qualitativer Inhaltsanalyse. Dabei handelt es sich um deduktive Kategorienanwendungen, bei denen das System vorab theoriegeleitet entwickelt und anschließend auf den Text angewendet wird (Mayring, 2023, S. 65 ff.). In diesem Fall wurden die Transkripte entlang zentraler analytischer

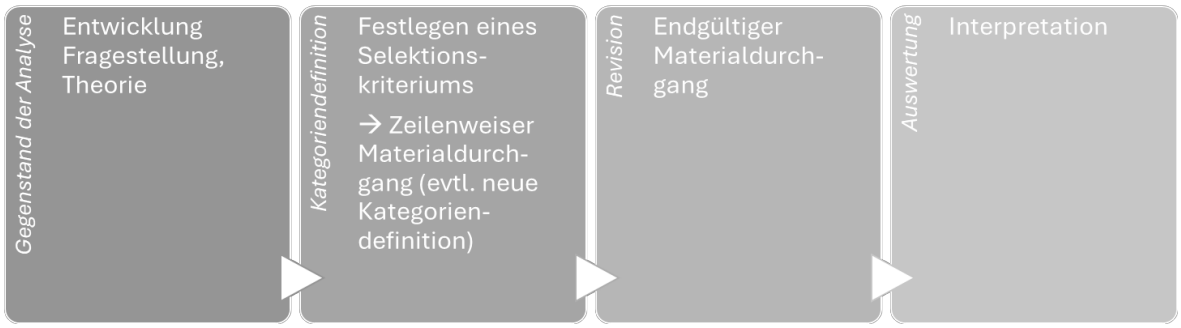

Abbildung 8: Qualitative Inhaltsanalyse nach Mayring (eigene Darstellung)

Kategorien codiert, die sich aus dem Forschungshintergrund, als auch final aus der Struktur des Leitfadens ableiteten. Dies geschah, um bestimmte Aspekte des Materials herauszufiltern, zu codieren und inhaltlich zu interpretieren. Die deduktiven Codes finden sich in **Fehler! Verweisquelle konnte nicht gefunden werden.** und ermöglichen eine strukturierte Vergleichbarkeit der Aussagen und dienen als Grundlage für die inhaltliche Analyse. Die Aussagen der Experten werden innerhalb der festgelegten Kategorien ausgewertet und anschließend miteinander verglichen.

Nr.	Code-ID	Kategorie	Definition	Inklusion	Exklusion	Ankerbeispiel
1	AUS_UM	Ausbildungs-modelle & Umsetzung	Existierende oder geplante Modelle der (Verbund-) Ausbildung und deren praktische Umsetzung.	Modelle (Auftragsausbildung, Leitbetrieb/Partner, Konsortium, Ausbildungsverein), ÜLU-Bezug, Finanzierung, Pflicht-/Wahlqualifikationen, Spezialisierungen, Prüfungen/Kontrollen	Allgemeine Bewertungen der Plattformidee ohne Bezug zu konkreten Ausbildungsmodellen.	"Ja, wir sind insofern eingebunden, dass wenn die Ausbildungsberater in die Betriebe gehen und feststellen, bei der Ausbildungsberechtigungserteilung, da ist irgendwas, was in der Ausbildungsordnung drin steht, was der Betrieb nicht vollumfänglich abdecken kann, dann kann es sein, dass der eine Auflage von uns bekommt, sich einen Partner zu suchen, um die Ausbildungsinhalte dann extern vermitteln zu lassen." (Pethe, Rn. 31 ff.)
2	DIG_HAN	Status Quo der Digitalisierung im Handwerk	Vorhandene oder geplante digitale Anwendungen in der Ausbildung (und in Betrieben/Kammern).	Digitale Berichtshefte, Lernplattformen, Kompetenztracking, Termin-/Dokumentationssysteme; Hürden (Kosten, Personal, Usability, föderale Fragmentierung); Good Practices.	Funktionen der geplanten Plattform (separat unter PLAT_FU).	"Die digitale Berichtsheftführung ist ja nicht nur ein klassisches Berichtsheft, sondern das sind einfach schon Tools, die wo man Aufgaben stellen kann, wo man Sachen mit auch recherchieren kann und das hängt aber ein Stück weit vom Unternehmen ab." (Pethe, Rn. 162)
3	PLAT_BEW	Bewertung Plattformidee	Wertungen, Einschätzungen und Grundhaltungen zur Plattformidee.	Wahrgenommener Nutzen, Bedenken, Konkurrenz/Ergänzung zu Verbundbüros, Qualitätssicherung, rechtliche/hoheitliche Aspekte.	Konkrete Funktionswünsche (unter PLAT_FU).	„Ich glaube, dass Betriebe nur bereit sind, sich darauf einzulassen, wenn das ganz klar geregelt ist." (Schlösser, Rn. 307 ff.)
4	PLAT_FU	Funktionen der Plattform	Erwartete Funktionen/Features und Gestaltungsanforderungen an die Plattform.	Matching, Filter (Region, Gewerk, Spezialisierung), Vertrags-/Rechtsunterstützung, Förderlotsen, Reporting, Kompetenzprofile, Bewertungen/Referenzen, Schnittstellen (Kammer / Verbundbüro), Onboarding/Moderation, Niedrigschwelligkeit.	Allgemeine Bewertungen ohne Funktionsbezug (unter PLAT_BEW).	"Da müsste man überlegen, wie macht man das idealerweise, dass man das so niedrigschwellig wie möglich macht. dass man halt diesen Bruch nicht hat, dass die dann erst gar nicht, nachdem sie den ersten Satz gelesen haben und sagen, um Gottes Willen, das ist mir zu anstrengend, das lasse ich hier. " (Pethe, Rn. 402)
5	CHAN_RIS	Chancen & Risiken	Branchenspezifische Chancen/Risiken, z. B. Elektroniker, Friseur (Zimmerer/Bauhauptgewerbe).	ÜLU-Verpflichtung, SOKA-BAU/Lehrbauhof, branchenspezifische Ausbildungsrealität, Verfügbarkeit von Partnern.	Allgemeine Chancen/Risiken ohne Gewerkbezug oder im Rahmen von anderen Berufsausbildungen (außerhalb des Handwerks)	"Sie bauen ja ein Stück weit Konkurrenz zu dem etablierten. zu der etablierten Beratungslandschaft auf, wenn sie das in die Digitalisierungs, da machen sie so eine Verbundberatung fast mit obsolet." (Pethe, Rn. 478)
6	NWG	Nachwuchsgewinnung	Maßnahmen, Mittel und Wirksamkeit der Nachwuchsgewinnung im Handwerk.	Berufsorientierung, Praktika, Messen/Speed-Datings, Social Media, Kooperationen (Schulen/FEJ/Praktikumswoche), Wirksamkeit.	Allgemeine Ausbildungsmodelle oder Plattformfunktionen ohne Bezug zur Steigerung der Ausbildungszahlen.	„Ausbildungs- Handwerksmessen. Das findet tatsächlich viel statt … 'Sprungbrett' … Berufsorientierungstage … GirlsDay … Nacht des Handwerks … Sportvereine sponsern …" (Schlösser, Rn. 710 ff.)
7	BP_VOR	Best Practices	Beispiele und Referenzen aus anderen Regionen/Organisationen.	Übertragbarkeit, Kammergrenzen, Kooperationen.	Normative Forderungen ohne Beispiele oder ausformulierte Wünsche / Ideen.	"Bei mir kam gerade eben eine Mail rein, und zwar von dem Chef der Malerin-nung, die beispielsweise praktische Prüfungsvorbereitung auch als eine Art der Verbundausbildung seit kurzem mit uns quasi umsetzen." (Josupeit, Rn. 218 ff.)
8	PROG	Künftige Entwicklungen	Prognosen zur dualen Ausbildung (im Zusammenhang mit Digitalisierung).	Modularisierung/Credit-Logik, Wandel der Berufsbilder, Rolle der Innungen/Kammern, kompetenzorientiertes Lernen, Demografie.	Reine Statusquo-Beschreibungen.	"Und dieses Thema und und diese Möglichkeit quasi bestimmte, also wie im wie im akademischen Bereich auch Credits zu erarbeiten und am Ende dann auf einen Berufsabschluss hinzuarbeiten, ist das, was noch stärker eben forciert wer-den muss." (Josupeit, Rn. 377 ff.)
9	AB	Abschluss	Relevante Inhalte außerhalb des Leitfadens; Sonstiges.	Neue Themen, Hinweise, Metakommentare.		"Also so was wie Walz light, ja, wo man dann trotzdem sagt, Ach, ich möchte aber noch ein bisschen die Welt, Deutschland oder die Welt kennenlernen. Und ich sehe jetzt irgendwo in der App wo wird jetzt ein Tischler oder ein Zimmerer oder ein Friseur dringend gebraucht. " (Schlösser, Rn. 237 ff.)

Abbildung 9: deduktive Codierung für Experteninterviews

4 Empirische Ergebnisse und Diskussion

Im Folgenden wird zunächst eine Marktanalyse betrieben und anschließend werden unter Betrachtung von Chancen und Risiken die Ergebnisse der Experteninterviews diskutiert.

4.1 Marktanalyse zur Unterstützung bei der Vermittlung von Verbundausbildungen

Ziel dieses Unterkapitels ist es, den adressierbaren Markt sowie den strukturellen Bedarf für eine digitale Vermittlungsplattform für Verbundausbildungen im Handwerk systematisch zu bestimmen. Die Analyse folgt einer Marktpotenzialbestimmung. Methodische Grundlage bildet eine Desk Research im Kontext der Verbundausbildung. Ergänzend fließen Ergebnisse leitfadengestützter Experteninterviews sowie Gedächtnisprotokolle in die Analyse ein.

In der Markt- und Branchenanalyse haben sich die drei Marktgrößen Total Addressable Market (TAM), Serviceable Available Market (SAM) und Serviceable Obtainable Market (SOM) als Standardinstrumente zur Abschätzung des Marktpotenzials etabliert, insbesondere in der Gründungs-, Geschäftsmodellentwicklungs- und Investorenkommunikation. Diese Größen erlauben den Markt strukturell zu erfassen, indem das theoretische Gesamtpotenzial (TAM), der realistisch erreichbare Teilmarkt (SAM) und der kurzfristig adressierbare Kernmarkt (SOM) voneinander abgegrenzt werden (Krenz, 2025).

Total Addressable Market (TAM)

Der Total Addressable Market (TAM) bezeichnet die Gesamtgröße eines Marktes, die ein Produkt oder eine Dienstleistung bei einer hypothetischen Marktdurchdringung von 100 Prozent realisieren könnte (Krenz, 2025). Der Gesamtmarkt umfasst alle ausbildenden Betriebe sowie alle neu abgeschlossenen Ausbildungsverträge im dualen System des Handwerks. Im Jahr 2024 wurden nach Daten des BIBB 486.711 neu abgeschlossene Ausbildungsverträge in Deutschland an das Institut gemeldet. Davon

wurden 135.105[1] neue Ausbildungsverträge in handwerklichen Berufen abgeschlossen (Datenreport zum Berufsbildungsbericht, 2025, S. 49).

Serviceable Available Market (SAM)

Der potenziell erreichbare Markt reduziert sich auf jene Betriebe und Regionen, in denen die vollständige Vermittlung der Ausbildungsinhalte im Einzelbetrieb strukturell erschwert ist oder instabile Ausbildungsverläufe auftreten. Dazu zählen insbesondere klein- und kleinstbetriebliche Strukturen und stark spezialisierte Betriebe.

Betriebliche Ausbildungsbedingungen sind einer von mehreren Gründen für Vertragslösungen. Zu den Ausbildungsbedingungen zählen beispielsweise die Qualität der Ausbildung (z.B. durchführen einfacher Tätigkeiten anstatt Wissensvermittlung), die Investitionen in die Ausbildung, die Höhe der Ausbildungsvergütung und die Arbeitsbedingungen (z.B. unbezahlte Überstunden und schlechte Urlaubsregelung). Es ist davon auszugehen, dass diese Bedingungen in Kleinst- und Kleinbetrieben, weshalb hier ein Zusammenhang zu der Anzahl an Vertragslösungen und Wechselnden besteht (*Vorzeitige Vertragslösungen in der dualen Berufsausbildung. Aktuelle empirische Befunde der Berufsbildungsstatistik und Maßnahmen – Ein Überblick*, 2023, S. 13).

In Kleinstbetrieben nahm die Ausbildungsbeteiligung ab, da diese aufgrund möglicher Vertragslösungen, Vertragswechsel ein höheres Risiko tragen (Datenreport zum Berufsbildungsbericht, 2025, S. 10).

Im Jahr 2023 wurden 129.900[1] neue Ausbildungsverträge innerhalb des dualen Systems abgeschlossen, die in Abbildung 10 aufgeschlüsselt werden. Hieraus geht hervor, dass 11,2 % Vertragswechselnde mit einer Plattform für Verbundausbildungen innerhalb des Handwerks adressiert werden könnten (Datenreport zum Berufsbildungsbericht, 2025, S. 117). Verbundausbildung ist daher in kleinen Betrieben ein sinnvolles Instrument, da diese aufgrund der Größe, Spezialisierung oder Auftragslage nicht alle

[1] Die abweichenden Neuabschlusszahlen basieren auf unterschiedlichen Erhebungszeiträumen (Stichtag 30.09.2023 (134.784 Neuabschlüsse) vs. 31.12.2023 (129.900 Neuabschlüsse)) im BIBB-Datenreport und sind daher nur eingeschränkt vergleichbar.

Ausbildungsinhalte abdecken können, was andernfalls zu Vertragswechselnden oder Vertragslösungen führen würde.

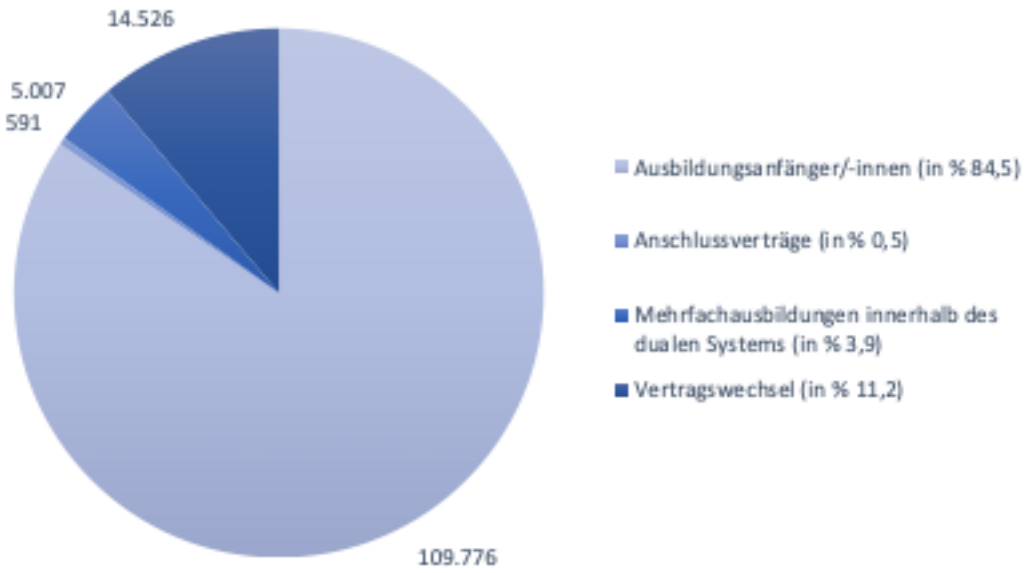

Abbildung 10: Ausbildungsanfänger, Anschlussverträge, Mehrfachausbildungen innerhalb des dualen Systems und Vertragswechsel im Handwerk im Jahr 2023 (absolute Werte und Anteile in Prozent der Neuabschlüsse) (Datenreport zum Berufsbildungsbericht, 2025, S. 117).

Die Ausbildungsvertragslösungen im Handwerk lagen bei 53.577 (Datenreport zum Berufsbildungsbericht, 2025, S. 156). Vertragslösungen sind nicht mit endgültigen Abbrüchen der Ausbildung gleichzusetzen, signalisieren jedoch Instabilität und Passungsprobleme in bestehenden Ausbildungsverhältnissen. Das BIBB zeigt, dass ein erheblicher Teil der gelösten Verträge in neue Ausbildungsverhältnisse übergeht, häufig verbunden mit einem Betriebswechsel.

Ergänzend dazu weist die Berufsbildungsforschung darauf hin, dass Betriebswechsel während der Ausbildung statistisch meist indirekt über Vertragslösungen und Neuabschlüsse abgebildet werden. Administrative Längsschnittanalysen des BIBB und des IAB zeigen, dass viele Auszubildende nach einer Vertragslösung erneut in Ausbildung eintreten, jedoch häufig unter erheblichen Reibungsverlusten (Zeitverzug, Unsicherheit, erneute Suche nach einem Platz).

Ein erheblicher Teil der Betriebe ist von Rekrutierungsproblemen betroffen. 77 % der Betriebe berichten über große Schwierigkeiten bei der Gewinnung qualifizierter Mitarbeitender, während 65 % Schwierigkeiten bei der Besetzung freier Ausbildungsplätze angeben (Schulte, 2022). Dies trifft vorrangig auf Kleinstbetriebe zu (*BIBB - Gemeinsame Studie zur Ausbildungsbeteiligung*, 2020).

Betriebe mit einem Ausbildungsangebot machen im Handwerk 35 % aller Betriebe aus (Datenreport zum Berufsbildungsbericht, 2025, S. 219). Im Jahr 2024 umfasste das Ausbildungsplatzangebot im Handwerk insgesamt 154.128 Stellen. Davon blieben bundesweit 19.075 Ausbildungsstellen unbesetzt, was nahezu 12,7% aller gemeldeten Ausbildungsplätze im Handwerk entspricht und auf Besetzungsprobleme hindeutet (Christ, Neuber-Pohl, et al., 2025). Ein strukturelles Passungsproblem am Ausbildungsmarkt wird sichtbar, wenn ein gegenüberstehendes Verhältnis von unbesetzten Ausbildungsstellen und erfolglosen Suchenden besteht. Die Zahl der Ausbildungsstellensuchenden lag insgesamt für 2024 bei 12,6 % (Datenreport zum Berufsbildungsbericht, 2025, S. 24). Leider liegen explizit für das Handwerk keine Daten vor. Dennoch ist davon auszugehen, dass das Handwerk von einem Passungsproblem betroffen ist.

Zudem sind Vertragsformen mit Ausbildungsverkürzung und Vertragswechsel ein signifikanter Teil der Ausbildungsdynamik. Im dualen System waren laut BIBB-Datenreport 2024 etwa 21,6 % aller Neuabschlüsse an Ausbildungen Vertragsformen mit mindestens sechsmonatiger Abkürzung der Ausbildungszeit, exklusive reiner Anschlussverträge, was auf Flexibilisierungsprozesse hinweist, die über klassische Neuverträge hinausgehen (Datenreport zum Berufsbildungsbericht, 2025, S. 45).

Das potenzielle Marktvolumen für eine Plattform zur Verbundausbildungsvermittlung ergibt sich aus der Zusammenführung mehrerer in Teilen quantifizierbarer Faktoren im dualen Ausbildungssystem. Einen Anteil bilden die Vertragswechsler mit 11,6 %, also 14.549 Fälle. Zusätzlich sind Vertragslösungen im Handwerk mit 53.577 angegeben. Da Teile dessen bereits in Vertragswechslern und Neuabschlüssen abgebildet wird, wird deshalb eine konservative Annahme getroffen mit 20 - 30 % (10.715 - 16.073) zusätzlicher potenzieller Fälle mit Bedarf an strukturierter Unterstützung. Das struktu-

relle Passungsproblem im Handwerk ist mangels handwerksspezifischer Daten zu erfolglosen Ausbildungsstellensuchenden nur eingeschränkt quantifizierbar. Als belastbarer Indikator dienen jedoch die 19.075 unbesetzten Ausbildungsstellen im Handwerk. Da Verbundausbildung nicht alle Besetzungshemmnisse adressiert, wird konservativ ein adressierbarer Anteil von 10 bis 20 % angenommen, was einem zusätzlichen Potenzial von rund 1.900 bis 3.800 Fällen entspricht.

Der Attraktivitätsgewinn durch die Vermittlung und Aufklärung über eine Plattform kann sich zusätzlich verstärkend auswirken, indem es die Ausbildungsbeteiligung erhöht und Wechselprozesse stabilisiert. Somit ergibt sich ein jährlich wiederkehrendes Potenzial von 27.172 bis 34.437 Fällen plus möglicher Attraktivitätsgewinne.

Serviceable Obtainable Market (SOM)

Der realistisch erschließbare Markt beschränkt sich auf bestehende Partnernetzwerke und institutionelle Räume, in denen Kooperationen bereits angelegt sind. Dazu zählen insbesondere Innungen, regionale Fachverbände, Kammerbezirke mit aktiver Ausbildungsberatung und ÜLU-Träger. In diesen Strukturen existieren bereits Vertrauensbeziehungen und organisatorische Routinen, die eine digitale Koordinations- und Matchinglösung funktional anschlussfähig machen. Darüber hinaus gibt es bestehende online Vermittlungsplattformen, die jedoch in ihrer Funktionsweise, Region und Angebot an Ausbildungsplätzen eingeschränkt sind.

Der Markt für Ausbildungsvermittlung und -unterstützung ist fragmentiert. Die ÜLU stellt im Handwerk eine etablierte Form der Inhaltsabdeckung dar. Sie dient der standardisierten Vermittlung bestimmter Kompetenzen, ersetzt jedoch keine erweiterte betriebliche Ausbildung und bietet keine Lösung für Passungsprobleme oder notwendige Betriebswechsel.

Digitale Lehrstellenbörsen, wie das *Lehrstellenradar*, *Azubiyo* oder regionale Angebote, fokussieren primär auf die Erstvermittlung von Ausbildungsplätzen (Azubiyo, 2026; Lehrstellenradar, 2026). Sie sind in der Regel nicht darauf ausgelegt, Verbundausbildungen sichtbar zu machen oder Wechsel während laufender Ausbildungsverhältnisse systematisch zu begleiten (A. Schlösser, persönliche Kommunikation, 12. Januar 2026, Zeile 407).

Eine erste Stichprobe vom 17.01 für die Ausbildungsberufe Zimmerer, Friseur und Elektriker[2] hat gezeigt, dass die Plattform *Azubiyo* zentral von größeren überregionalen Unternehmen, wie z.B. der Deutschen Bahn AG, genutzt wird und weniger von kleineren spezialisierten Handwerksbetrieben und damit unter Zimmerern und Friseuren kein Angebot bestand. Für die Plattform Lehrstellenradar konnte bei der genannten Stichprobe wenige bis keine Ergebnisse gefunden werden (Azubiyo, 2026; Lehrstellenradar, 2026). Hierbei ist zu beachten, dass das Angebot saisonalen Schwankungen unterliegen kann und zum Ausbildungsbeginn (vorrangig August/September) mehr Lehrstellen vermittelt werden könnten (*Ausbildungsbeginn - Termine & Fristen 2026*, 2026).

Darüber hinaus existieren Verbundberatungen und projektförmige Koordinationsstellen, häufig angesiedelt bei Kammern oder Landesinitiativen. Hier ist exemplarisch die auf die Region Berlin beschränkte Vermittlungsplattform marktplatz-verbundausbildung.de zu nennen (Marktplatz Verbundausbildung, 2026). Diese agieren jedoch überwiegend analog, regional begrenzt und fallbezogen. Eine digitale, überregional skalierbare Infrastruktur zur kontinuierlichen Vernetzung von Betrieben und Auszubildenden fehlt bislang.

Zwischenfazit und Schlussfolgerung

Die Marktanalyse zeigt, dass der Bedarf für eine Vermittlungsplattform für Verbundausbildungen nicht aus einem allgemeinen Digitalisierungsdruck resultiert, sondern aus klar identifizierbaren strukturellen Engpässen im Ausbildungssystem. Hohe Vertragslösungsquoten, Passungsprobleme und fragmentierte Unterstützungsstrukturen deuten darauf hin, dass kooperative Ausbildungsmodelle funktional sinnvoll sind, jedoch bislang nur eingeschränkt nutzbar gemacht werden. So könnte über eine derartige digitale Vermittlungsplattform jährlich eine Anzahl von mindestens 27.172 bis 34.437 Verbundausbildungsplätzen vermittelt werden (siehe SAM).

[2] Die Wahl der Ausbildungsberufe wurde aufgrund der Unterschiede innerhalb der Gewerke gewählt: Zimmerer (Bauhauptgewerbe), Friseur (kundenorientierte Dienstleistung), Elektriker (hohe Anzahl an Ausbildungsneuabschlüssen) (Datenreport zum Berufsbildungsbericht, 2025, S. 27, 52)

Diese Lösung, die Betriebe und Auszubildende im Kontext von Verbundausbildung systematisch matcht und Wechsel strukturiert ermöglicht, würden keine bestehenden Angebote ersetzt, sondern eine bislang bestehende Koordinationslücke geschlossen werden. Insbesondere in ausgewählten Handwerksberufen und Regionen erscheint ein solcher Ansatz realistisch, anschlussfähig und empirisch begründbar.

5 Potenzielle Funktionsweise der Vermittlungsplattform

Die Interviews zeigen deutlich, dass eine digitale Vermittlungsplattform für die Verbundausbildung im Handwerk nur dann erfolgreich sein kann, wenn sie sowohl für Auszubildende als auch für Betriebe intuitive Nutzbarkeit und verlässliche strukturierte Informationen bietet. Die Plattform sollte einer herkömmlichen Buchungsplattform ähneln, die mit Listen- und Kartenfunktion einen zentralen Mehrwert schafft. Dies ermöglicht es Auszubildenen einen geografischen Überblick über potenzielle Einsatz-Betriebe zu erlangen und den, zu der individuellen Situation passenden, Betrieb zu wählen. Die Möglichkeit Standorte visuell zu erfassen, wird vor allem für ländliche Regionen und für Gewerke mit weiten Fahrtwegen als wertvoll bewertet (A. Schlösser, persönliche Kommunikation, 12. Januar 2026, Zeile 268 ff.). Die Plattform soll als zentrale Anlaufstelle für Auszubildene auf der Suche nach Verbundausbildungen dienen, besonders für Auszubildene, dessen Betriebe nicht alle ausbildungsrelevanten Inhalte vermitteln können (K. Josupeit, persönliche Kommunikation, 20. Januar 2026, Zeile 133 ff.).

Ein digitales Matching auf Basis eines detaillierten Betriebs- und Personenprofils kann große Entlastung durch Transparenz schaffen. Ein solches Betriebsprofil sollte Spezialisierungen, bisherige Ausbildungsangebote, Bewertungen, sowie Informationen zum Arbeitsklima und zur Diversität enthalten, da diese Aspekte insbesondere für junge Menschen eine Entscheidungshilfe darstellen können. Auch suchen viele Betriebe zeitweise gezielt Unterstützung durch Auszubildende, etwa bei Großprojekten oder Spezialaufträgen. Profile auf Seiten der Auszubildenen sollten dabei Auskunft über die bereits erworbenen Kompetenzen, Nachweise, Referenzen, Ausbildungsfortschritt, sowie eine Selbst- als auch Fremdeinschätzung enthalten. Ein solch transparentes Kompetenzprofil soll dazu führen, Fehlbesetzungen zu vermeiden und die Zufriedenheit auf Betriebs- und auch Auszubildendenseite zu steigern. (A. Schlösser, persönliche Kommunikation, 12. Januar 2026, Zeile 317 ff., 334 ff. u. 375 ff.)

Eine Stärke der Plattform kann in dem überregionalen und kammerübergreifenden Angebot liegen. Eine Ausweisung der für den Einsatzbetrieb zuständigen Handwerkskammer, ist, aufgrund der unterschiedlichen regionalen Zuständigkeitsbereiche, dabei unerlässlich (W. Pethe, persönliche Kommunikation, 16. Januar 2026, Zeile 431 ff.). Die Plattform sollte dabei helfen, zentrale Fragen zu Recht und Verwaltung im Rahmen der Verbundausbildung einfach zu klären und praxisnah zu unterstützen. Aufgrund der bereits hohen Arbeitslast und fehlender digitaler Affinität in vielen Handwerksbetrieben, ist ein niederschwelliger Einstieg in die Plattform notwendig (W. Pethe, persönliche Kommunikation, 16. Januar 2026, Zeile 397 ff.). Hinweise zu Haftung, Versicherung, Datenschutz, Arbeitszeitregelungen, sowie Muster für Kooperationsverträge oder automatisch erzeugte Einsatznachweise für Auszubildende helfen dabei den manuellen Aufwand einer Verbundausbildung gering zu halten. Um die Einstiegshürde weiter zu senken, kann die Plattform an bestehende Systeme wie Lehrstellenradar, das Verbundbüro in Berlin, Kammerwebseiten, Weiterbildungsdatenbanken, Angebote der Agentur für Arbeit und ZDH-Tools angebunden sein (A. Schlösser, persönliche Kommunikation, 12. Januar 2026, Zeile 374 ff.).

6 Chancen und Herausforderungen

Die Digitalisierung von bisher analogen Prozessen verspricht für viele Unternehmen und Organisationen im Handwerk erhebliche Erleichterungen und Effizienzgewinne. Die Auswertung der Experteninterviews zeigt, dass die Vermittlung von Auszubildenden in Verbundausbildungen in einigen Handwerkskammern bereits analog durchgeführt, jedoch mit deutlichen regionalen Unterschieden in der Reichweite und Effektivität (K. Josupeit, persönliche Kommunikation, 20. Januar 2026, Zeile 323 ff.).

Die Einführung einer digitalen Plattform würde nicht nur das bisher analoge Vermittlungsbüro in Berlin und die Ausbildungsberater in allen Kammern entlasten, sondern auch kleineren Kammern und Betrieben den Zugang zu dieser Dienstleistung eröffnen (K. Josupeit, persönliche Kommunikation, 20. Januar 2026, Zeile 455 ff.). Die Transparenz des Matching-Prozesses zwischen Auszubildenden und Betrieben könnte insbesondere kleineren Handwerksbetrieben zugutekommen, die bislang im Wettbewerb um Nachwuchs oft benachteiligt sind (A. Schlösser, persönliche Kommunikation, 12. Januar 2026, Zeile 289 ff.). Digitale Unterstützung bei der Vertragsgestaltung, sowie bei

der Klärung von Versicherungs- und Zuständigkeitsfragen wird von den Interviewten als zentrale Entlastung für die Mitarbeitenden der Kammern und Betriebe bewertet (K. Josupeit, persönliche Kommunikation, 20. Januar 2026, Zeile 92 ff.).

Mehrere Interviewpartner betonen zudem, dass eine solche Plattform die Motivation und Eigenverantwortung der Auszubildenden stärken könnte. Die Möglichkeit, sich eigenständig über Wechseloptionen und Ausbildungsbetriebe zu informieren, fördert die Ausbildungsqualität und steigert die Attraktivität des Handwerksberuf insgesamt (K. Josupeit, persönliche Kommunikation, 20. Januar 2026, Zeile 133 ff.; A. Schlösser, persönliche Kommunikation, 12. Januar 2026, Zeile 334 ff.)

Außerdem ist ein weiterer Aspekt die Förderung von Diversität im Handwerk. Der Frauenanteil in handwerklichen Ausbildungsberufen ist mit 21,6 % vergleichsweise gering (Datenreport zum Berufsbildungsbericht, 2025, S. 43). In den Interviews wird die Einführung eines transparenten Bewertungssystems vorgeschlagen, das Auszubildende und Betriebe gleichermaßen einbezieht. Ziel ist es, faire und respektvolle Ausbildungsbedingungen sichtbar zu machen und insbesondere Minderheiten die Entscheidung für bestimmte Betriebe (und auch Berufe) zu erleichtern (A. Schlösser, persönliche Kommunikation, 12. Januar 2026, Zeile 221 ff., 378 ff.).

Trotz der potenziellen Vorteile zeigt sich, dass die Digitalisierung im Handwerk nur langsam voranschreitet. Viele Betriebe begrüßen zwar digitale Lösungen, sehen sich aber durch mangelndes technisches Verständnis und fehlende personelle Ressourcen in der Umsetzung eingeschränkt (K. Josupeit, persönliche Kommunikation, 20. Januar 2026, Zeile 267 ff.). Ein niederschwelliger Zugang zur Plattform ist daher entscheidend, um die Akzeptanz und breite Nutzung sicherzustellen (W. Pethe, persönliche Kommunikation, 16. Januar 2026, Zeile 395 ff.).

Die Komplexität rechtlicher und organisatorischer Fragen stellt eine weitere Herausforderung dar. Eine fehlerhafte Umsetzung der Plattform kann zu zusätzlicher Arbeit bei Betrieben und Kammern führen (K. Josupeit, persönliche Kommunikation, 20. Januar 2026, Zeile 322 ff.; A. Schlösser, persönliche Kommunikation, 12. Januar 2026, Zeile 301 ff.). Die Nachverfolgung der Ausbildungsleistungen muss für die jeweils zuständige Handwerkskammer transparent und nachvollziehbar gestaltet werden, wobei die Zu-

ständigkeiten oft an Kammergrenzen enden und ein überregionaler Austausch erschwert wird (W. Pethe, persönliche Kommunikation, 16. Januar 2026, Zeile 488 ff.; A. Schlösser, persönliche Kommunikation, 12. Januar 2026, Zeile 432 ff.). Die Kammer soll sicherstellen, dass alle Inhalte vermittelt werden; fehlt etwas, muss der Betrieb den Auszubildenden in andere Betriebe schicken (A. Schlösser, persönliche Kommunikation, 12. Januar 2026, Zeile 70 ff.). Gleichzeitig zeigt sich, dass viele Kooperationen und Austauschprozesse „informell und der Kammer nicht bekannt" sind und erst sichtbar werden, wenn Probleme auftreten (Dr. K. Kielbassa-Schnepp, persönliche Kommunikation, 22. Januar 2026, Zeile 86 ff.). Besonders das Verbundbüro in Berlin weist darauf hin, dass Betriebe selten selbstständig Verbundpartner suchen, da die Prozesse zu komplex und zeitaufwendig seien. Verbundausbildung werde häufig erst dann relevant, wenn Betriebe aufgrund einer eingeschränkten Ausbildungsberechtigung oder -Möglichkeit von der Kammer aktiv an das Verbundbüro verwiesen werden. (K. Josupeit, persönliche Kommunikation, 20. Januar 2026, Zeile 133 ff.)

Einige Interviewpartner äußern die Sorge, dass bestehende Organisationen für die Vermittlung von Verbundausbildungen die Plattform als Konkurrenz empfinden könnten, was zu innerbetrieblichen Konflikten und einer Verschlechterung des bereits bestehenden Service führen könnte. (W. Pethe, persönliche Kommunikation, 16. Januar 2026, Zeile 479 ff.)

Auch sind signifikante Unterschiede in unterschiedlichen Gewerken zu finden. Diese können sowohl struktureller als auch kultureller Natur sein. So sagte beispielsweise M. Junglas, dass das Bauhauptgewerbe aufgrund des hohen Anteils an Berufsschulunterricht und überbetrieblicher Lehrlingsunterweisung kaum Raum für zusätzliche betriebliche Wechsel lasse und für erweitere Verbundausbildung ungeeignet sei (Junglas, 2026). Demgegenüber werden Elektroniker als besonders geeignet beschrieben, da sie diversifizierte Tätigkeitsfelder haben und viele Kleinstbetriebe nicht alle Inhalte abdecken können (W. Pethe, persönliche Kommunikation, 16. Januar 2026, Zeile 127 ff.). Im Friseurhandwerk wiederum seien betriebliche Wechsel „weder üblich noch notwendig", da viele Ausbildungsinhalte stark standardisiert und durch den Meistertitel klar abgesichert seien (K. Josupeit, persönliche Kommunikation, 20. Januar 2026, Zeile 380 ff.). Auch werden Wechsel kulturell unterschiedlich bewertet: Während sie in einigen

Handwerksberufen funktional akzeptiert sind, gelten sie in anderen (z. B. personenbezogene Dienstleistungsberufen) als problematisch oder stigmatisierend (Masoud, 2026). Gerade hier entsteht ein Bedarf nach institutionell legitimierten und strukturierten Wechseloptionen, um individuelle Lösungsprozesse zu entlasten.

Weitere Risiken betreffen Haftungsfragen, Versicherungsaspekte, Datenschutz und Arbeitszeitregelungen. Die Qualitätssicherung und die Entwicklung von Kontrollmechanismen werden als unerlässlich für den Erfolg der Plattform angesehen (K. Josupeit, persönliche Kommunikation, 20. Januar 2026, Zeile 261 ff.; W. Pethe, persönliche Kommunikation, 16. Januar 2026, Zeile 413 ff.; A. Schlösser, persönliche Kommunikation, 12. Januar 2026, Zeile 148 ff., 206 ff., 296 ff.). Auch die Work-Life-Balance der Auszubildenden muss bei der Entwicklung und Umsetzung bedacht werden, wie mehrere Interviewpartner betonen (A. Schlösser, persönliche Kommunikation, 12. Januar 2026, Zeile 148 ff.)

5 Limitationen

Die vorliegende Arbeit unterliegt mehreren Limitationen, die bei der Einordnung der Ergebnisse berücksichtigt werden müssen. Die qualitative Datengrundlage ist durch die geringe Zahl geführter Experteninterviews eingeschränkt. Obwohl wertvolle Einblicke gewonnen wurden, repräsentieren die Aussagen nur einen Teil der Realität in der handwerklichen Ausbildung, insbesondere da Kleinst- und Kleinbetriebe unterrepräsentiert bleiben, aber am stärksten von den Herausforderungen einer Verbundausbildung betroffen sind. Zudem führt der leitfadenorientierte, situativ angepasste Charakter der Interviews zu Unterschieden in Tiefe und Schwerpunktsetzung, was die Vergleichbarkeit der Aussagen einschränkt.

Weiterhin ist die Untersuchung durch die strukturelle Fragmentierung des Handwerks geprägt: Die Organisation mit 53 regional autonom agierenden Handwerkskammern erschwert eine übergreifende Bewertung digitaler Plattformlösungen. Die komplexen rechtlichen und organisatorischen Rahmenbedingungen, wie etwa Fragen zu Haftung, Versicherung, Datenschutz, Arbeitszeitregelungen, sowie der Notwendigkeit klarer Kontroll- und Qualitätssicherungsmechanismen, konnten nur auf Basis der Experteneinschätzungen beleuchtet werden und bedürfen vor Anwendung vertiefter juristischer Prüfung. Auch die technische Machbarkeit einer solchen Plattform wurde bis zu diesem Zeitpunkt nicht prototypisch evaluiert, sodass Aussagen zur tatsächlichen Umsetzbarkeit hypothetisch bleiben. Schließlich ist die Arbeit zeitlich begrenzt: Entwicklungen der Digitalisierung im Handwerk oder gesetzliche Änderungen nach Dezember 2025 konnten nicht berücksichtigt werden. Insgesamt bilden die Ergebnisse dennoch eine fundierte Basis ab, aber zeigen deutlich, dass weitere Forschung, insbesondere empirische Validierung und technologische Erprobung notwendig ist.

Ein weiterer limitierender Faktor betrifft die praktische Umsetzbarkeit der geplanten Plattform im Ausbildungsalltag. Die Auswertung der Interviews zeigt, dass ein betriebliches Wechselmodell insbesondere nur dann realistisch integrierbar ist, wenn Auszubildende im Blockunterricht beschult werden. Für Ausbildungsberufe mit überwiegend teilzeitorganisiertem Berufsschulunterricht mit verpflichtenden ÜLU hingegen wäre eine koordinierte Verbundphase organisatorisch kaum umsetzbar, wie im Bauhauptgewerbe zu finden. Dadurch schränkt sich der potenzielle Nutzerkreis der Plattform ein

und die Übertragbarkeit auf alle Gewerke ist nur bedingt gegeben. Diese strukturelle Abhängigkeit vom Unterrichtsmodell stellt somit eine weitere zentrale Limitation der Umsetzung dar.

6 Fazit und Ausblick

Die vorliegende Arbeit hat gezeigt, dass die Verbundausbildung im Handwerk ein hohes Potenzial besitzt, um sowohl Ausbildungsinhalte zu komplettieren, als auch die Attraktivität handwerklicher Ausbildungswege zu steigern. Gleichzeitig wurde deutlich, dass die alten Strukturen, die durch regionale Fragmentierung, analoge Vermittlungsprozesse, rechtliche Unsicherheiten und unterschiedliche Eignungen der Gewerke geprägt sind, die Umsetzung kooperativer Ausbildungsmodelle erheblich erschweren. Eine digitale Vermittlungsplattform kann diese Herausforderungen adressieren, indem sie Transparenz für Auszubildende als auch Betriebe schafft, administrative Aufgaben reduziert und somit entlastet. Es wurde jedoch ebenso deutlich, dass die praktische Umsetzung komplex ist und an rechtliche und organisatorische Bedingungen gekoppelt bleibt. Besonders die Notwendigkeit klar geregelter Haftungs- und Versicherungsfragen, sowie die Verfügbarkeit der Auszubildenden über einen längeren Zeitraum (siehe Blockunterricht) sind entscheidende Faktoren für die Machbarkeit.

Mit Blick auf zukünftige Entwicklungen eröffnet die Untersuchung mehrere Perspektiven zur Weiterentwicklung einer solchen Plattform. Eine Einbettung in bestehende Systeme kann Doppelstrukturen vermeiden, die Akzeptanz erhöhen und bestehende Prozesse sinnvoll ergänzen. Darüber hinaus zeigt sich Potenzial in einer Erweiterung des Ansatzes auf Meisterfortbildungen und überbetriebliche Lehrgänge, um nicht nur Auszubildende, sondern auch Gesellen in ihrer beruflichen Entwicklung zu unterstützen und digitale Synergien zwischen verschiedenen Bildungsstufen zu schaffen.

Eine weitere Stärke liegt in der Schaffung eines Community-Bereichs, der über den reinen Matching-Prozess zwischen Auszubildenden und Betrieben hinausgeht. Elemente wie Austauschforen, Mentoring-Formate oder Patenprogramme könnten die soziale Einbettung stärken, niedrigschwellige Unterstützung ermöglichen und die Attraktivität handwerklicher Ausbildungswege insbesondere für junge Menschen steigern.

Auch ein regional (kammerspezifisch) begrenzter Pilotversuch mit einzelnen Gewerken bietet eine vielversprechende Möglichkeit, die technische und organisatorische Machbarkeit unter realen Bedingungen zu prüfen. Ein solches Pilotprojekt könnte sukzessive

ausgedehnt werden und wichtige Erkenntnisse darüber liefern, wie sich unterschiedliche Gewerke hinsichtlich ihrer Eignung, Akzeptanz und spezifischen Bedarfe unterscheiden. Diese empirisch fundierten Erkenntnisse sind wesentlich, bevor ein überregionaler, sogar bundesweiter Roll-out erfolgen kann.

Insgesamt lässt sich sagen, dass eine digitale Vermittlungsplattform für Verbundausbildungen ein relevanter und zukunftsträchtiger Ansatz ist, dessen Potenziale jedoch nur durch sorgfältige rechtliche, organisatorische und technische Weiterentwicklung ausgeschöpft werden können. Die Ergebnisse dieser Arbeit bilden eine solide Grundlage, doch bedarf es vertiefender Forschung, praktischer Pilotierung und enger Zusammenarbeit zwischen Kammern, Betrieben, sonstigen Bildungseinrichtungen und politischen Akteuren, um eine solche Plattform nachhaltig im Alltag des Handwerks zu verankern.

Im weiteren Verlauf soll für das zugehörige Artefakt entweder ein Konzept der Plattform entwickelt werden, welches dem Verbundbüro Berlin zur Evaluierung vorgelegt werden soll oder es wird der Prototyp einer eigenen Plattform entwickelt.

7 Persönliche Stellungnahme

Im Rahmen der Gruppenarbeit habe ich einen wesentlichen Teil des schriftlichen Projektberichts ausgearbeitet. Dazu zählen die Kapitel 2.2 (Ausbildungssystem im Handwerk), 3 (Methodik der Experteninterviews), 4.2 (Potenzielle Funktionsweisen der Vermittlungsplattform), 5 (Limitationen) sowie 6 (Fazit und Ausblick). Hierbei habe ich sowohl Literaturrecherchen durchgeführt als auch die inhaltliche Struktur entwickelt, zentrale Erkenntnisse formuliert und die Ergebnisse der Interviews analytisch eingeordnet.

Die Kapitel 1 (Einleitung) und 4.3 (Chancen & Herausforderungen) entstanden in enger Zusammenarbeit mit meinem Gruppenmitglied Julian, wobei ich insbesondere zur Problemstellung, Zielsetzung sowie zur finalen Argumentation beigetragen habe. Zusätzlich übernahm ich die Entwicklung des Leitfadens, die Codierung, die Aufbereitung und Einordnung aller Interviewaussagen, sowie die Abstimmung der inhaltlichen Konsistenz zwischen Theorie- und Ergebnisteil. Insgesamt leistete ich damit den zentralen Beitrag zur wissenschaftlichen Qualität und Kohärenz der Arbeit.

Quellenverzeichnis

20.000 Lehrstellen unbesetzt: «Bildungswende» gefordert - WELT. (2024, Februar 28). DIE WELT. https://www.welt.de/regionales/bayern/article250309784/20-000-Lehrstellen-unbesetzt-Bildungswende-gefordert.html

§21 Gesetz zur Ordnung des Handwerks (Handwerksordnung) (2020). https://www.gesetze-im-internet.de/hwo/__21.html

Asmuth, S. (Hrsg.). (2013). *Ausbildung in Teilzeit—Ein Gewinn für alle* (2. akt. Aufl.; Stand Mai 2013). Publikationsstelle der Bundesregierung.

Ausbildungsbeginn—Termine & Fristen 2026. (2026, Januar 17). Ausbildung.de. https://www.ausbildung.de/ratgeber/ausbildungsstart/

Azubiyo. (2026, Januar 17). *Stellenangebote Ausbildung, Stellenangebote Duales Studium*. Azubiyo - Deine Stellenbörse für Ausbildung und Duales Studium. https://www.azubiyo.de/stellenmarkt/?subject=5__10&radius=25

Balke, N. (2025, Oktober 10). *Azubi4ID-Challenge 2025/2026 – Digitalisierung im Handwerk gemeinsam gestalten*. Handwerkskammer Halle (Saale). https://www.hwkhalle.de/azubi4id-challenge-2025-2026-digitalisierung-im-handwerk-gemeinsam-gestalten/

Berufsbildungsgesetz, Pub. L. No. 129 (2005). https://www.gesetze-im-internet.de/bbig_2005/

Beuchel, S., Jantos, L., & Meub, L. (2024). *Digitalisierung im Handwerk zwischen Zettelwirtschaft und KI: Eine Status Quo-Analyse* (Bd. 23). Volkswirtschaftliches Institut für Mittelstand und Handwerk an der Universität Göttingen. https://doi.org/10.47952/gro-publ-220

bibb. (2024, August 19). *Überbetriebliche Ausbildung und Ausbildungsverbünde*. Bundesinstitut für Berufsbildung (BIBB). https://www.bibb.de/de/141445.php

bibb. (2025, April 29). *Qualitätssicherung- und entwicklung in der beruflichen Bildung*. Bundesinstitut für Berufsbildung (BIBB). https://www.bibb.de/de/13289.php

BIBB / Ausbildungsqualität Handwerk. (2024, Oktober 7). Bundesinstitut für Berufsbildung (BIBB). https://www.bibb.de/de/8471.php

BIBB - Gemeinsame Studie zur Ausbildungsbeteiligung. (2020, August 19). Bundesinstitut für Berufsbildung (BIBB). https://www.bibb.de/de/126907.php

BMWE. (2025). *Erfolgsmodell duale Ausbildung* [Ausbildung und Beruf]. https://www.bundeswirtschaftsministerium.de/Redaktion/DE/Dossier/ausbildung-und-beruf.html

Born, V., & Dannenbring, J. (2025). *Fachkräftesicherung im Handwerk*. ZDH. https://www.zdh.de/themen-und-positionen/fachkraeftesicherung/

Bundesinstitut für Berufsbildung. (2025, November 24). *Ausbildungsabbrüche und Vertragslösungen—Nicht jede Vertragslösung ist ein Ausbildungsabbruch!* [Post]. Berufliche Ausbildung. https://www.bibb.de/de/699.php

Bundesministerium der Justiz. (2024, Dezember 12). *Förderrichtlinie über die überbetriebliche berufliche Bildung im Handwerk*. Bundesanzeiger. https://www.bundesanzeiger.de/pub/publication/WqCWFCNDP0hsj6x9Q3x/content/WqCWFCNDP0hsj6x9Q3x/BAnz%20AT%2020.12.2024%20B1.pdf?inline

Busemeyer, M. R., & Trampusch, C. (2011). The Comparative Political Economy of Collective Skill Formation. In M. R. Busemeyer & C. Trampusch (Hrsg.), *The Political Economy of Collective Skill Formation* (S. 3–38). Oxford University Press. https://doi.org/10.1093/acprof:oso/9780199599431.003.0001

Christ, A., Neuber-Pohl, C., Weller, S. I., Milde, B., & Granath, R.-O. (2025). *Der Ausbildungsmarkt im Jahr 2025: Analysen auf Basis der BIBB-Erhebung über neu abgeschlossene Ausbildungsverträge und der Ausbildungsmarktstatistik der Bundesagentur für Arbeit zum Stichtag 30. September* (BIBB Discussion Paper). Bundesinstitut für Berufsbildung. https://lit.bibb.de/vufind/Record/DS-784189

Christ, A., Neuber-Pohl, Caroline, Weller, Sabrina Inez, Milde, Bettina, & Granath, Ralf-Olaf. (2025). *Der Ausbildungsmarkt im Jahr 2025* (1; S. 67). Bundesinstitut für Berufsbildung. urn:nbn:de:0035-vetrepository-784189 https://bibb-dspace.bibb.de/rest/bitstreams/a1599f47-7aac-4a38-a8fd-679d63109e61/retrieve

Datenreport zum Berufsbildungsbericht (S. 603). (2025). [Report]. Bundesinstitut für Berufsbildung. https://www.bibb.de/dienst/publikationen/de/20621

DHI. (2025, September 25). *Inanspruchnahme der ÜLU im Jahr 2024* [Post]. DHI-News. https://dhi.zdh.de/dhi-news/aktuelle-veroeffentlichungen/inanspruchnahme-der-uelu-im-jahr-2024/

Die Innung – Ihre Verstärkung im Handwerk (S. 2). (2024). Handwerkskammer Frankfurt-Rhein-Main. file:///C:/Users/tries/Downloads/HWK_FRM_Die%20Innung_Ihre%20Verst%C3%A4rkung%20im%20Handwerk-1.pdf

Digiscouts®: Machen Sie Ihre Azubis zu IT-Beratern. (2025, März 27). Handwerkskammer Region Stuttgart. https://www.hwk-stuttgart.de/artikel/digitalisierung-machen-sie-ihren-azubi-zum-it-berater-67,0,2073.html

DIHK. (2025). *Deutscher Qualifikationsrahmen (DQR)*. https://www.dihk.de/de/themen-und-positionen/fachkraefte/bildung-international/dqr-3320

Euler, Prof. Dr. D. (2013). *Das duale System in Deutschland – Vorbild für einen Transfer ins Ausland?* (S. 83) [Studie]. Bertelsmann Stiftung. https://www.bertelsmann-stiftung.de/fileadmin/files/BSt/Publikationen/GrauePublikationen/GP_Das_duale_System_in_Deutschland.pdf

europass. (2025). *Europäischer Qualifikationsrahmen (EQR)*. https://europass.europa.eu/de/european-qualifications-framework-eqf

Franke, D., Sachse, H., & Verein zur Förderung des Heinz-Piest-Instituts für Handwerkstechnik an der Leibniz Universität Hannover e.V. (2025). *Überbetriebliche Unterweisung im Handwerk—Zahlen und Analysen zur Inanspruchnahme im Jahr 2024* (S. 169). Institutionelles Repositorium der Leibniz Universität Hannover. https://doi.org/10.15488/19450

Friesecke, M., & Beuchel, S. (2024). *Status-Quo der Digitalisierung im Handwerk: Erfahrungen und Zukunftsperspektiven von Betrieben und Beratenden*. *2*. https://doi.org/10.15488/18017

Gausemeier, J., Bauer, W., Dumitrescu, R., Deutsche Akademie der Technikwissenschaften, Fraunhofer-Verbund Innovationsforschung, & Heinz Nixdorf Institut (Hrsg.). (2019). *Vorausschau und Technologieplanung: 15. Symposium für Vorausschau und Technologieplanung: 21. und 22. November 2019, Berlin*. Symposium für Vorausschau und Technologieplanung Heinz Nixdorf Institut, Universität Paderborn.

Gerhards, D. C. (2025). *Wie es dem Handwerk gelingt, genügend Nachwuchs zu gewinnen!* 8.

Hackel, D. M., Junggeburth, D. C., Milolaza, A., Reymers, M., Zöller, M., & Schaal, T. (2017). *Berufsschule im dualen System – Daten, Strukturen, Konzepte*. 55.

Hagiu, A. (2014). Strategic Decisions for Multisided Platforms. *S T R AT E G Y*.

Hagiu, A., & Wright, J. (2015). *Working papers are in draft form. This working paper is distributed for purposes of comment and discussion only. It may not be reproduced without permission of the copyright holder. Copies of working papers are available from the author.*

Hanushek, E. A., Machin, S. J., & Woessmann, L. (2010). *Handbook of the Economics of Education* (1. Aufl., Bd. 3). Elsevier Science & Technology. http://ebookcentral.proquest.com/lib/hsba/detail.action?docID=31785850

Haucap, J. (2020). Plattformökonomie: Neue Wettbewerbsregeln — Renaissance der Missbrauchsaufsicht. *Wirtschaftsdienst*, *100*(1), 20–29. https://doi.org/10.1007/s10273-020-2611-9

Hofmann, N., & Lange, B. (2025). *Digitalisierung des Handwerks* (S. 35). Bitkom e.V. https://doi.org/10.64022/2025-digitalisierung-handwerk

Holz, M., Icks, A., & Nielen, S. (2023). *Analyse zur Bürokratiebelastung in Deutschland – Wie kann ein spürbarer Bürokratieabbau erreicht werden?*

HWK BLS. (2025, Oktober 17). *FAQs*. Handwerkskammer Braunschweig-Lüneburg-Stade. https://www.hwk-bls.de/artikel/fragen-zur-ausbildung-faqs-22,0,764.html

HWK Hamburg. (2025). *Duale Ausbildung im Handwerk*. Handwerkskammer. https://www.ausbildung-hamburg.de/warum-ausbildung/duale-ausbildung

IHK Region Stuttgart. (2025). *Deutscher und Europäischer Qualifikationsrahmen*. https://www.ihk.de/stuttgart/standortpolitik/bildungspolitik/berufliche-bildung/deutscher-und-europaeischer-qualifikationsrahmen-663432

imSalon. (2024, November 22). *Vorzeitige Ausbildungsvertragslösungen im Friseurhandwerk rückläufig*. Tageszeitungen für Friseure; imSalon Verlags GmbH. https://imsalon.de/branchen-news/branche-detailseite/vorzeitige-ausbildungsvertragsloesungen-im-friseurhandwerk-ruecklaeufig/

Josupeit, K. (2026, Januar 20). *Experteninterview Verbundbüro Berlin* [Microsoft Teams].

Junglas, M. (2026, Januar 9). *Kammerperspektive Ausbildungsberatung* [].

Kenney, M., & Zysman, J. (2020). The platform economy: Restructuring the space of capitalist accumulation. *Cambridge Journal of Regions, Economy and Society*, *13*(1), 55–76. https://doi.org/10.1093/cjres/rsaa001

Kielbassa-Schnepp, Dr. K. (o. J.). *Verbundausbildung*. Abgerufen 9. Januar 2026, von https://www.zdh.de/ueber-uns/fachbereich-berufliche-bildung/ausbildung/verbundausbildung/

Kielbassa-Schnepp, Dr. K. (2026, Januar 22). *Experteninterview ZDH* [Microsoft Teams].

Kockel, T., & Müller, K. (2014). *Geschichte des Handwerks*.

Krcmar, Prof. Dr. H., Semper, Dr. L., & Peteranderl, Dipl.-Ing. F. X. (2022). *Digitalisierung im Handwerk*. Technische Universität München Lehrstuhl für Wirtschaftsinformatik & Handwerkskammer für München und Oberbayern. https://www.hwk-muenchen.de/downloads/digitalisierung-im-handwerk-it-einsatz-fuer-mehr-effizienz-entlang-der-prozesskette-74,11056.pdf

Krenz, P. (2025). *GUIDEline Markt- und Branchenanalyse*. https://www.uni-due.de/imperia/md/content/guide/guideline_markt_branchenanalyse_final.pdf

Lehrstellenradar. (2026, Januar 17). *Ergebnisliste*. Lehrstellenradar - Apps für das Handwerk. https://lehrstellen-radar.de/5100,0,lsrlist.html?search-plz=22765&search-ls=1&search-radius=25&search-pr=1&search-searchterm=Friseur&search-fromsearchform=1&send=Suchen

Malin, L., & Hickmann, H. (2025). *Fachkräftemangel in Handwerksberufen: Frauen sind ein wichtiger Teil der Lösung*.

Malin, L., & Köppen, R. (2023). *Fachkräftemangel und Ausbildung im Handwerk*. KOFA. https://www.kofa.de/daten-und-fakten/studien/fachkraeftemangel-und-ausbildung-im-handwerk-2023/

Masoud. (2026, Januar 8). *Betriebsperpektive Friseurhandwerk* [].

Mayring, P. (2023). *Einführung in die qualitative Sozialforschung: Eine Anleitung zu qualitativem Denken* (7., überarbeitete Auflage). Beltz.

Moazed, A., & Johnson, N. L. (2024). *Modern Monopolies: What It Takes to Dominate the 21st Century Economy*. Macmillan + ORM.

Neises, F. (2025, Juni 17). *Vorzeitige Lösung von Ausbildungsverträgen – Daten, Herausforderungen und Maßnahmen*. https://www.jaza.berlin/fileadmin/user_upload/Project/JAzA-Fachtag/2025/250724_BIBB_Neises_Vertragsloesungen_Ausbildung.pdf

Paulsen, N., & Hofmann, N. (2025, August 27). *Handwerk: Azubis machen Betriebe fit für die Digitalisierung | Presseinformation | Bitkom e. V.* Bitkom e.V. https://www.bitkom.org/Presse/Presseinformation/Handwerk-Azubis-Betriebe-Digitalisierung

Pethe, W. (2026, Januar 16). *Experteninterview Handwerkskammer Berlin* [Microsoft Teams].

Podszun, R. (2021). *Handwerk in der digitalen Ökonomie: Rechtlicher Rahmen für den Zugang zu Daten, Software und Plattformen*. Nomos Verlagsgesellschaft mbH & Co. KG. https://doi.org/10.5771/9783748911487

Reiter, H., & Witzel, A. (2022). *Das problemzentrierte Interview – eine praxisorientierte Einführung* (1. Auflage). Juventa Verlag.

Risius, P., & Seyda, S. (2022). *Digitales Lernen in der Ausbildung: Unterstützung und Partner benötigt*. https://www.iwkoeln.de/fileadmin/user_upload/Studien/Kurzberichte/PDF/2022/IW-Kurzbericht_2022-Digitale-Lernmedien.pdf

Rohleder, Dr. B. (2025). *So digital ist das Handwerk* (S. 14). Bitkom e.V. https://www.bitkom.org/sites/main/files/2025-08/bitkom-pressekonferenz-praesentation-digitalisierung-handwerk-0.pdf

Schlösser, A. (2026, Januar 12). *Experteninterview Verwaltung Meisterschule Kaiserslautern* [Microsoft Teams].

Schönfeld, G., Jansen, A., Wenzelmann, F., & Pfeifer, H. (2016). *Nutzen der dualen Berufsausbildung aus Sicht der Betriebe—Google Suche*. BiBB. https://www.google.com/url?sa=t&source=web&rct=j&opi=89978449&url=https://www.bibb.de/dienst/publikationen/download/9106&ved=2ahUKEwiood TQ962RAxX-nGoFHU_rAO8QFnoECBgQAQ&usg=AOvVaw1p39iCgq9gykH5mGLtZep3

Schulte, K.-S. (2022). *Die Digitalisierung des Handwerks*. https://www.bitkom.org/sites/main/files/2022-07/BitkomZDH_DigitalisierungHandwerk_Charts.pdf

Schwannecke, H. (2025, Oktober 1). *Handwerk als Schlüssel zur Transformation 2035*. https://www.zdh.de/presse/veroeffentlichungen/reden-und-namensbeitraege/handwerk-als-schluessel-zur-transformation-2035/

Shapiro, C., & Varian, H. R. (1999). *Information Rules: A Strategic Guide to the Network Economy*. Harvard Business Press.

Strate, Dipl.-Pol. G., & Wolf, E. (2019). *Aktueller Begriff—Duale Berufsausbildung in Deutschland* [Wissenschaftlicher Dienst]. https://www.bundestag.de/resource/blob/589710/duale-berufsbildung.pdf

Vorzeitige Vertragslösungen in der dualen Berufsausbildung. Aktuelle empirische Befunde der Berufsbildungsstatistik und Maßnahmen – Ein Überblick. (2023).

Werning, Prof. Dr. E., Lentz, Prof. Dr. P., Wittberg, Prof. Dr. V., Sandoval, C., Lupp, N., & Fechner, Dipl.-Kffr. S. (2017). *Studie Digitalisierungsindex bei KMU in NRW Ergebnisse des Digitalisierungsstands in den Branchen Industrie, Handwerk und industrienahe Leistungen* (S. 252). Fachhochschule des Mittelstands (FHM). https://www.fh-mittelstand.com/fileadmin/fhm-corporate/content/abschlussbericht_digitalisierungsindex_2017_fhm.pdf

ZDH. (2025). *Die Handwerksordnung*. Zentralverband des deutschen Handwerks. https://www.zdh.de/daten-und-fakten/handwerksordnung/

Zika, G., Kalinowski, M., Krinitz, J., Maier, T., Mönnig, A., Schneemann, C., Schroer, J. P., Wolter, M. I., & Zenk, J. (2025). *Fachkräftemonitoring für das BMAS – Mittelfristprognose bis 2029*.

Zimmermann, Dr. V. (2024). *KfW-Digitalisierungsbericht Mittelstand 2024 Schub bei der Digitalisierung hält trotz schwacher Konjunktur an* (Abteilung Volkswirt-

schaft, S. 30). KfW Bankengruppe. https://www.kfw.de/PDF/Download-Center/Konzernthemen/Research/PDF-Dokumente-Digitalisierungsbericht-Mittelstand/KfW-Digitalisierungsbericht-2024.pdf

Zum Tag des Handwerks: Weiterhin hohe Fachkräfteengpässe bei den Handwerksberufen | Bundesagentur für Arbeit. (2024, September 20). https://www.arbeitsagentur.de/presse/2024-39-zum-tag-des-handwerks-weiterhin-hohe-fachkraefteengpaesse-bei-den-handwerksberufen

Anhang

A1 Interviewleitfaden

Genereller Interview Leitfaden Praxisprojekt

Interviewender: **xxx** Interviewte*r: **xxx**

Thema	Generelle Frage	Ergänzung / weitere Fragen
Allgemeiner Teil		
Hintergrund (Interviewende Person)	- Danke für Ihre Zeit! - Wer sind wir? - M.Sc. DTS 3. Semester, - Worum es in dem Projekt und im Interview geht? - Relevanz der Thematik	- Das Interview wird – nach Einholung des Einverständnisses – aufgezeichnet, selbstverständlich werden die Aufnahmen nicht an Dritte weitergegeben. - Interviewpartner:in bitten, per Email das Einverständnis für die Verwendung zu bekunden Interview soll ca. 20-30 Minuten gehen
Hintergrund (Interviewte Person)	Rolle, Zuständigkeiten, Region, Gewerkbezug	
Expertenspezifischer Teil		
Aktuelle Situation		
Ausbildungsmodelle & Umsetzung	- Welche Modelle sind verbreitet? - Welche Rolle spielt Ihre Organisation bei Verbundausbildung? - Welche Rolle spielt die Kammer für sie?	Auftragsausbildung, Leitbetrieb, Partnerbetriebe, Konsortium, ÜLU, Finanzierung
Status Quo der Digitalisierung im Handwerk	- Welche digitalen Tools unterstützen bereits Betriebe/Azubis/Kammern? - Welche Tools sind in Planung?	Lernplattformen, Berichtsheft, Kompetenztracking, *bereits Vermittlungsplattformen?*
Bewertung der Plattformidee		
Bewertung Plattformidee	- Wie bewerten Sie eine digitale Vermittlungsplattform für Azubi-Sharing? - Was wäre entscheidend für die Akzeptanz durch Betriebe?	Usability, Datensicherheit, Kosten, Kammerunterstützung
Funktionen Plattform	- Welche Funktionen wären besonders wichtig?	Matching, Filter, Verträge, Reporting
Chancen/Risiken	- Welche Chancen/Risiken sehen Sie (für die Gewerke Elektriker und Friseur)?	Akzeptanz, Verwaltungsaufwand, Haftung

1

Genereller Interview Leitfaden Praxisprojekt

Interviewender: **xxx** Interviewte*r: **xxx**

Zukunft/Prognose		
Nachwuchsgewinnung	- Welche Maßnahmen verfolgen Sie, um Nachwuchs zu gewinnen? - Wie unterstützen sie bei der Gewinnung von Nachwuchs/Stabilisierung der Ausbildungszahlen?	Kampagnen, Kooperationen, Social Media, Beratung
Best Practices	- Gibt es Vorbilder aus anderen Regionen?	Übertragbarkeit, Kammergrenzen
Künftige Entwicklungen	- Welche Entwicklungen erwarten Sie für die Entwicklung der Ausbildung (mit Hilfe der Digitalisierung)?	*Demografischer Wandel?*
Abschluss	- Gibt es etwas Wichtiges, das wir noch nicht angesprochen haben?	

A2 Vorstellung der Interviewpartner

Interviews				
	1	2	3	4
Name	Anja Schlösser	Wiliam Pethe	Kerstin Josupeit	Kirsten Kielbassa-Schnepp
Perspektive	Schule	Handwerks-kammer	Verbundbüro	ZDH
Ort	Microsoft Teams	Microsoft Teams	Microsoft Teams	Microsoft Teams
Datum	12.01.26	16.01.26	20.01.26	22.01.26
Interviewer	Julia Trieschmann	Julian Völling	Leonie Hoffmann	Leonie Hoffmann

Gedächtnisprotokolle			
	1	2	3
Name	Masoud	Michael Junglas	*Anonym*
Perspektive	Betrieb	Handwerkskammer	Handwerkskammer
Ort	Persönlich	Telefon	Microsoft Teams
Datum	08.01.26	09.01.26	21.01.26
Interviewer	Julia Trieschmann	Leonie Hoffmann	Julia Trieschmann

A3 Gedächtnisprotokolle

Gedächtnisprotokoll 1

- Multiperspektivische Betrachtung: Betrieb
- Name: Masoud
- Position: Friseurmeister
- Datum: 08.01.2026 um 16 Uhr
- Kommunikationsform: persönlich

Im Friseurhandwerk zeigt sich eine hohe betriebliche Stabilität während der Ausbildung. Ein Wechsel zwischen Betrieben wird eher als ungewöhnlich wahrgenommen und ist kulturell nicht stark verankert. Ein häufiger Betriebswechsel während der Ausbildung scheint weder notwendig noch besonders erwünscht zu sein.

Ein wesentlicher Teil der fachlichen Grundlagen wird nicht im Betrieb, sondern im schulischen Ausbildungskontext vermittelt. Dazu zählen insbesondere theoretische Inhalte wie chemische Prozesse (z. B. Wirkungsweisen von Chemikalien bei Dauerwellen). Diese Inhalte müssen folglich nicht zwingend im jeweiligen Salonalltag abgebildet sein, da sie unabhängig vom konkreten betrieblichen Angebot erlernt werden.

Die Abschlussprüfungen folgen verbindlichen Standards. Zu den verpflichtenden Prüfungsinhalten zählen unter anderem Herrenhaarschnitt, Damenhaarschnitt sowie die Dauerwelle. Auch wenn bestimmte Leistungen – etwa Dauerwellen – in einzelnen Salons kaum oder gar nicht angeboten werden, verfügen Friseurmeister in der Regel dennoch über diese Kompetenzen und sind in der Lage, sie im Rahmen der Ausbildung weiterzugeben.

Grundsätzlich ist der Meistertitel erforderlich, um im Friseurhandwerk ausbilden zu dürfen. Gleichzeitig existiert die Möglichkeit, einen Friseurbetrieb auch ohne Meistertitel zu eröffnen. Dies ist jedoch an besondere Voraussetzungen gebunden, beispielsweise an eine langjährige (ca. elfjährige) einschlägige Berufserfahrung und eine entsprechende Sondergenehmigung. Für die Ausbildung von Nachwuchskräften bleibt der Meistertitel jedoch zentral.

Insgesamt erscheint ein betrieblicher Wechsel im Friseurhandwerk weder strukturell notwendig noch funktional bedeutsam, da zentrale Qualifikationen standardisiert außerhalb des Betriebs erworben werden und die Weitergabe von Wissen maßgeblich über formalisierte Abschlüsse (insbesondere den Meister) abgesichert ist.

Offen bleibt die genauere Differenzierung der schulischen Ausbildungsformen und deren jeweilige Rolle im Zusammenspiel mit den Salons; dieser Aspekt sollte weiter recherchiert werden.

Gedächtnisprotokoll 2

- Multiperspektivische Betrachtung: Handwerkskammer
- Name: Michael Junglas
- Position: Ausbildungsberater Handwerkskammer Koblenz
- Datum: 09.01.2026 um 12 Uhr
- Kommunikationsform: telefonisch

Im Gespräch stellte sich Michael Junglas zunächst vor und erläuterte seine Rolle innerhalb der Handwerkskammer Koblenz. Er ist dort u. a. für Themen der Ausbildungsbetreuung und überbetrieblichen Lehrlingsunterweisung (ÜLU) zuständig und verfügt über langjährige Erfahrung im Austausch mit Betrieben verschiedener Gewerke.

Ein zentrales Thema war der aktuelle Stand der Ausbildungsmodelle. Junglas betonte, dass die Verbundausbildung grundsätzlich ein bewährtes Instrument sei, vor allem in kleinteiligen Gewerken, in denen Betriebe nicht den gesamten Ausbildungsrahmenplan abbilden können. Modelle wie Auftragsausbildung oder die Zusammenarbeit mit Leitbetrieben seien in der Region verbreitet. Allerdings differenziere sich die Eignung stark nach Gewerken.

Besonders hob er hervor, dass das Bauhauptgewerbe für Verbundausbildung weitgehend ungeeignet ist. Hauptgrund sei der extrem hohe Anteil schulischer und überbetrieblicher Ausbildungszeiten. Gerade im Baugewerbe verbringen Auszubildende überdurchschnittlich viele Wochen in der Berufsschule, sowie der ÜLU, wodurch sie selten kontinuierlich im Betrieb anwesend sind. Hier verwies er auf den ausbildungsrahmenplan der Maurer. Für Betriebe sei es daher organisatorisch kaum handhabbar, Auszubildende zusätzlich temporär an Partnerbetriebe „auszuleihen". Die ohnehin knappen Zeitfenster im Betrieb würden weiter reduziert, was einen sinnvollen Kompetenzaufbau erschwert. Junglas formulierte: „Da bleibt einfach keine Zeit übrig, die man sinnvoll teilen könnte." Das Berufsbild der Elektriker würde sich besser eignen, da die Tätigkeitsfelder sehr divers sind und es viele Kleinstbetriebe gibt, die nicht alle Sparten abdecken.

Hinsichtlich digitaler Tools bestätigte er, dass Kammern bereits mit digitalen Berichtsheften und Lernplattformen arbeiten. Eine digitale Vermittlungsplattform für

Azubi-Sharing bewertete er grundsätzlich positiv, betonte aber, dass klare Prozesse, Datensicherheit und Kammerunterstützung entscheidend für die Akzeptanz wären.

Gedächtnisprotokoll 3

Der Interviewpartner wollte anonymisiert und nicht wörtlich zitiert werden. Daher hat er einer Aufzeichnung und Transkription des 45-minütigen Gesprächs nicht zugestimmt.

- Multiperspektivische Betrachtung: Handwerkskammer
- Name: Anonym
- Position: Sachgebietsleiter Ausbildungsberatung und Berufsbildungsrecht
- Datum: 21.01.2026
- Kommunikationsform: Videogespräch via Teams

In dem Interview mit einem Vertreter der Handwerkskammer im Raum München wurden zentrale Einschätzungen zur aktuellen Situation der Verbundausbildung im Handwerk erhoben. Das Gespräch zielte darauf ab, bestehende Modelle, deren praktische Umsetzung sowie strukturelle, rechtliche und motivierende Rahmenbedingungen der Verbundausbildung zu beleuchten.

Die Verbundausbildung wird vom Interviewpartner als kooperatives Ausbildungsmodell beschrieben, bei dem mehrere Betriebe oder Betriebe in Zusammenarbeit mit weiteren Bildungsträgern gemeinsam die Ausbildung von Auszubildenden übernehmen. Zentrales Motiv für die Etablierung solcher Modelle ist die Tatsache, dass einzelne Betriebe häufig nicht in der Lage sind, sämtliche in der Ausbildungsordnung vorgesehenen Inhalte vollständig abzudecken. Dies kann sowohl strukturelle Ursachen haben, etwa eine starke betriebliche Spezialisierung, als auch auf begrenzte personelle oder zeitliche Ressourcen zurückzuführen sein. In der Praxis existieren unterschiedliche Ausgestaltungsformen der Verbundausbildung, darunter Modelle mit einem Leitbetrieb und mehreren Partnerbetrieben, Auftragsausbildungen sowie Ausbildungskonsortien oder Ausbildungsvereine. Die Abgrenzung dieser Modelle ist nach Einschätzung des Interviewpartners jedoch nicht immer eindeutig, da sie im betrieblichen Alltag häufig ineinandergreifen und flexibel gehandhabt werden. Der Handwerkskammer kommt in diesem Kontext vor allem eine prüfende, beratende und moderierende Rolle zu. Sie informiert Betriebe über mögliche Kooperationsmodelle und entscheidet darüber, ob

ein Verbundausbildungsverhältnis formal eintragungsfähig ist. Dabei wird insbesondere geprüft, ob die beteiligten Betriebe grundsätzlich ausbildungsgeeignet sind und ob die ordnungsgemäße Vermittlung der Ausbildungsinhalte gewährleistet werden kann. Darüber hinaus fungiert die Handwerkskammer häufig als informelles Netzwerk, über das Kontakte zwischen potenziellen Kooperationspartnern entstehen. Gleichzeitig wird deutlich, dass ein erheblicher Teil von Verbund- oder Austauschpraktiken im Ausbildungsbereich informell erfolgt und der Handwerkskammer nicht zwingend bekannt ist. Eine institutionelle Einbindung erfolgt oftmals erst dann, wenn konkrete Anlässe wie Unfälle, rechtliche Unklarheiten oder formale Prüfprozesse auftreten.

Die Entscheidung für eine Verbundausbildung ist nach Aussage des Interviewpartners weniger eine Frage der Betriebsgröße als vielmehr das Ergebnis spezifischer betrieblicher Problemlagen. Dabei unterscheiden sich die Motive von Leitbetrieben und Partnerbetrieben deutlich. Leitbetriebe nutzen Verbundausbildung in der Regel, um Defizite in der Vermittlung bestimmter Ausbildungsinhalte auszugleichen oder temporäre Engpässe, etwa durch personelle Ausfälle, zu überbrücken. Partnerbetriebe hingegen profitieren davon, zeitweise Auszubildende aufzunehmen, die sich häufig bereits in einem fortgeschrittenen Ausbildungsjahr befinden und somit über grundlegende fachliche Kompetenzen verfügen. Verbundausbildung wird in diesem Zusammenhang weniger als Instrument der Personalgewinnung verstanden, sondern vielmehr als Möglichkeit gezielter Wissens- und Kompetenzerweiterung.

Es zeigt sich, dass Verbundausbildung überwiegend regional organisiert ist und sich meist innerhalb des Zuständigkeitsbereichs einer Handwerkskammer bewegt. Überregionale oder gar internationale Kooperationsmodelle sind grundsätzlich möglich, stellen jedoch die Ausnahme dar. Zudem bestehen deutliche branchenspezifische Unterschiede: Während in einigen Gewerken, etwa im Friseurhandwerk, vergleichsweise wenig Bedarf an Verbundausbildung besteht, ist dieser im Elektrohandwerk deutlich höher, insbesondere vor dem Hintergrund technologischer Entwicklungen wie der zunehmenden Bedeutung von Wärmepumpen und erneuerbaren Energien.

Die rechtliche Ausgestaltung von Verbundausbildungsverhältnissen erfolgt grundsätzlich durch Verträge zwischen den beteiligten Betrieben. In entsprechenden Vereinbarungen wird unter anderem geregelt, welcher Betrieb während der jeweiligen

Ausbildungsphasen für organisatorische Fragen zuständig ist, wer Kosten für Ausbildungsmittel, Prüfungen oder Ausbildungspersonal trägt und wie Haftungsfragen gehandhabt werden. Während der Ausbildungszeit im Partnerbetrieb liegt die organisatorische Verantwortung in der Regel bei diesem, da er Arbeitsmittel, Materialien und Arbeitsumgebung bereitstellt. Gleichwohl wird betont, dass sämtliche Regelungen nicht zulasten des Auszubildenden gehen dürfen. Häufig werden zudem Vereinbarungen für die Zeit nach Abschluss der Ausbildung getroffen, da Leitbetriebe ein starkes Interesse daran haben, Auszubildende langfristig an den eigenen Betrieb zu binden.

Als problematisch wird vom Interviewpartner insbesondere die Frage der Bewertung und Transparenz innerhalb von Verbundausbildungsmodellen eingeschätzt. So wurde vermutet, dass viele Betriebe nur eine geringe Bereitschaft hätten, sich systematisch bewerten zu lassen oder formalisierte Plattformen zu nutzen, da sie negative Außenwahrnehmungen befürchten würden.

Vor dem Hintergrund des allgemeinen Strukturwandels im Handwerk wird die Verbundausbildung schließlich in einen größeren Transformationszusammenhang eingeordnet. Während einzelne Gewerke an Bedeutung verlieren, gewinnen andere, insbesondere im Kontext von Energiewende und technologischem Wandel, an Relevanz. Digitalisierung wird dabei weniger als Ersatz handwerklicher Tätigkeit verstanden, sondern primär als unterstützendes Element, das insbesondere administrative und organisatorische Prozesse erleichtert.

Insgesamt verdeutlichen die Aussagen des Interviewpartners, dass Verbundausbildung im Handwerk ein hochgradig komplexes und kontextabhängiges Feld darstellt. Die Vielzahl informeller Praktiken, unterschiedlicher Motivationen sowie branchenspezifischer und regionaler Unterschiede erschwert eine einheitliche Strukturierung. Für weiterführende Analysen erscheint es daher zentral, die unterschiedlichen Perspektiven von Leitbetrieben und Partnerbetrieben differenziert zu betrachten und Verbundausbildung weniger als standardisiertes Instrument, sondern vielmehr als situativ eingesetzte Problemlösungsstrategie zu verstehen.

A4 Einverständniserklärungen zur Erhebung und Verarbeitung von Interviewdaten

Einverständniserklärung zur Erhebung und Verarbeitung von Interviewdaten

Forschungsobjekt:	Potenziale digitaler Vermittlungsplattformen für AzubiSharing in der Verbundausbildung des Handwerks
Interviewer(in):	Leonie Hoffmann / Julian Völling / Julia Elisabeth Trieschmann
Interviewdatum:	22.01.2026

Erläuterung

Die Interviews zum Forschungsvorhaben werden mit einem Aufnahmegerät aufgezeichnet und anschließend in Schriftform gebracht. Die Teilnahme an dem Interview ist freiwillig. Für die weitere wissenschaftliche Auswertung der Interviewtexte werden alle Angaben, die zu einer Identifizierung der befragten Person führen könnten, verändert oder aus dem Text entfernt. Das Transkript des Interviews dient nur zu Analysezwecken und wird nicht in Gänze veröffentlicht. In wissenschaftlichen Veröffentlichungen werden Interviews höchstens in Ausschnitten zitiert. Die Zitierweise stellt sicher, dass keine Identifizierung von befragten Personen möglich ist. Personenbezogene Kontaktdaten werden von Interviewdaten getrennt für Dritte unzugänglich gespeichert.

Erklärung

Ich bin damit einverstanden, im Kontext des genannten Forschungsvorhabens an der freiwilligen Befragung teilzunehmen. Darüber hinaus akzeptiere ich die o.g. Form der anonymen Weiterverarbeitung und wissenschaftlichen Verwertung des mit mir geführten Interviews und den daraus entstehenden Daten bzw. Informationen. Mir ist bekannt, dass ich jederzeit die Möglichkeit habe, das Interview abzubrechen und diese Einwilligung gegenüber den Intervierinnen widerrufen kann, mit der Folge, dass die Verarbeitung meiner personenbezogenen Daten, nach Maßgabe der Widerrufserklärung, durch diesen für die Zukunft unzulässig wird. Dies berührt die Rechtmäßigkeit der aufgrund der Einwilligung bis zum Widerruf erfolgten Verarbeitung jedoch nicht.

Kirsten Kielbassa-Schnepp

Vorname; Nachname in Druckschrift

Berlin, 22.01.2026

Ort, Datum / Unterschrift

HSBA HAMBURG SCHOOL OF BUSINESS ADMINISTRATION

Einverständniserklärung zur Erhebung und Verarbeitung von Interviewdaten

Forschungsobjekt:	Potenziale digitaler Vermittlungsplattformen für AzubiSharing in der Verbundausbildung des Handwerks
Interviewer(in):	Leonie Hoffmann / Julian Völling / Julia Elisabeth Trieschmann
Interviewdatum:	22.01.2026

Erläuterung

Die Interviews zum Forschungsvorhaben werden mit einem Aufnahmegerät aufgezeichnet und anschließend in Schriftform gebracht. Die Teilnahme an dem Interview ist freiwillig. Für die weitere wissenschaftliche Auswertung der Interviewtexte werden alle Angaben, die zu einer Identifizierung der befragten Person führen könnten, verändert oder aus dem Text entfernt. Das Transkript des Interviews dient nur zu Analysezwecken und wird nicht in Gänze veröffentlicht. In wissenschaftlichen Veröffentlichungen werden Interviews höchstens in Ausschnitten zitiert. Die Zitierweise stellt sicher, dass keine Identifizierung von befragten Personen möglich ist. Personenbezogene Kontaktdaten werden von Interviewdaten getrennt für Dritte unzugänglich gespeichert.

Erklärung

Ich bin damit einverstanden, im Kontext des genannten Forschungsvorhabens an der freiwilligen Befragung teilzunehmen. Darüber hinaus akzeptiere ich die o.g. Form der anonymen Weiterverarbeitung und wissenschaftlichen Verwertung des mit mir geführten Interviews und den daraus entstehenden Daten bzw. Informationen. Mir ist bekannt, dass ich jederzeit die Möglichkeit habe, das Interview abzubrechen und diese Einwilligung gegenüber den Intervierinnen widerrufen kann, mit der Folge, dass die Verarbeitung meiner personenbezogenen Daten, nach Maßgabe der Widerrufserklärung, durch diesen für die Zukunft unzulässig wird. Dies berührt die Rechtmäßigkeit der aufgrund der Einwilligung bis zum Widerruf erfolgten Verarbeitung jedoch nicht.

Kerstin JOSUPEIT-MEFFNER

Vorname; Nachname in Druckschrift

Berlin, 20.01.26 K. Josupeit-Meffner

Ort, Datum / Unterschrift

HSBA HAMBURG SCHOOL OF BUSINESS ADMINISTRATION

Einverständniserklärung zur Erhebung und Verarbeitung von Interviewdaten

Forschungsobjekt:	Potenziale digitaler Vermittlungsplattformen für AzubiSharing in der Verbundausbildung des Handwerks
Interviewer(in):	Leonie Hoffmann / Julian Völling / Julia Elisabeth Trieschmann
Interviewdatum:	09.01.2026

Erläuterung

Die Interviews zum Forschungsvorhaben werden mit einem Aufnahmegerät aufgezeichnet und anschließend in Schriftform gebracht. Die Teilnahme an dem Interview ist freiwillig. Für die weitere wissenschaftliche Auswertung der Interviewtexte werden alle Angaben, die zu einer Identifizierung der befragten Person führen könnten, verändert oder aus dem Text entfernt. Das Transkript des Interviews dient nur zu Analysezwecken und wird nicht in Gänze veröffentlicht. In wissenschaftlichen Veröffentlichungen werden Interviews höchstens in Ausschnitten zitiert. Die Zitierweise stellt sicher, dass keine Identifizierung von befragten Personen möglich ist. Personenbezogene Kontaktdaten werden von Interviewdaten getrennt für Dritte unzugänglich gespeichert.

Erklärung

Ich bin damit einverstanden, im Kontext des genannten Forschungsvorhabens an der freiwilligen Befragung teilzunehmen. Darüber hinaus akzeptiere ich die o.g. Form der anonymen Weiterverarbeitung und wissenschaftlichen Verwertung des mit mir geführten Interviews und den daraus entstehenden Daten bzw. Informationen. Mir ist bekannt, dass ich jederzeit die Möglichkeit habe, das Interview abzubrechen und diese Einwilligung gegenüber den Intervierinnen widerrufen kann, mit der Folge, dass die Verarbeitung meiner personenbezogenen Daten, nach Maßgabe der Widerrufserklärung, durch diesen für die Zukunft unzulässig wird. Dies berührt die Rechtmäßigkeit der aufgrund der Einwilligung bis zum Widerruf erfolgten Verarbeitung jedoch nicht.

Anja Schlösser

Vorname; Nachname in Druckschrift

Kaiserslautern, 22.01.2026 A. Schlösser

Ort, Datum / Unterschrift

HSBA HAMBURG SCHOOL OF BUSINESS ADMINISTRATION

Fehlende Einverständiserklärung – nicht eingeholt durch Interviewpartner! – wird nachgereicht

A5 Transkribierte Interviews

Interview A

- Multiperspektivische Betrachtung: Schule
- Position der befragten Person: Ständige Vertreterin des Schulleiters (Meisterschule für Handwerker Kaiserslautern)
- Datum: 09.01.2026 um 14 Uhr
- Kommunikationsform: Videogespräch via Teams

S1: Das. Also ich kenne es einmal so, dass zum Beispiel als ich in Ludwigshafen an der BBS war, wir eine Kooperation hatten mit der BASF, die uns zum Teil eben Schüler geschickt hat, die also auch sprachlich noch irgendwie Bedarf hatten an Sprachförderunterricht. Und die BASF hat geschaut, dass sie die dann in unterschiedlichen Betrieben unterbringt, für eine Ausbildung oder für eine so eine Art Vorausbildung. Oder ich kenne es so, dass Betriebe Azubis haben und weil sie halt nicht die ganze Bandbreite in ihrem Gewerk eben abbilden können, müssen die dann halt noch, um eben alle Ausbildungsinhalte zu lernen, dann auch noch in andere Betriebe. Also der Klassiker war zum Beispiel Fahrzeuglackierer, die in so in Speyer in so einer Schiffs bei so einer Schiffs lackiererei waren und die mussten natürlich dann einfach noch ein paar Monate in eine ganz stinknormale Fahrzeuglackiererei um dann da ja eben das Wissen, sich da anzueignen, oder? Ja, das ist so das, was ich darunter verstehe. Aber ich weiß nicht, ob du da vielleicht noch eine andere Idee hast oder ob das vorschwebt.

S2: Das ist tatsächlich genau das, was du ja eigentlich auch darunter verstehen, so wie wir das Ganze eigentlich ja definiert haben. Ist natürlich bei uns die Frage, in welchem auf welche Gewerke man das letztendlich irgendwie eingrenzt. Bei uns war halt genau das die Frage. Zimmerer und Friseure sind natürlich sehr, sehr unterschiedliche Gewerke. Das war eigentlich so erst mal der Gedanke. Vielleicht ist das ganz sinnvoll, weil es ja einfach von Gewerk zu Gewerk natürlich diese Ausbildung sehr, sehr anders läuft und wahrscheinlich auch der Anteil, wann man in der Schule ist, wann nicht und dergleichen und ja, dann letztendlich das alles irgendwie.

S1: Also es gibt ja also grundsätzlich geht er ja von der dualen Ausbildung aus, nehme ich an, ja. und da ist es halt, gibt es unterschiedliche Modelle. Das hat dann auch damit

zu tun. (..) Wo es berufsbildende Schulen gibt, räumlich gesehen, die dann eben diesen schulischen Teil anbieten. Wenn das jetzt sehr weit weg ist oder es halt so Bezirks Fachklassen gibt oder beispielsweise die Steinmetze, die müssen bei uns, also bei uns jetzt nicht, weil an der Schule, an der ich bin, machen die quasi keine duale Ausbildung, sondern das ist eine Schule, wo die Theorie und die Praxis zusammen in der Schule unterrichtet wird. Aber generell, wer jetzt Steinmetzbetrieb lernt, der muss dann ewig weit weg fahren für die überbetriebliche Ausbildung, also bis in die ostdeutschen Bundesländer und so, weil es halt nicht so viele Azubis gibt. Bei den Zimmerer ist das wahrscheinlich anders, bei der Friseure auch. Da gibt es mehr berufsbildende Schulen, wenn es mehr berufsbildende Schulen gibt, also wenn das Netz dichter ist, ist es halt so, dass meistens dann so ein Einmal die Woche Unterricht oder im wöchentlichen Wechsel zwei Tage die Woche, ein Tag die Woche, dass das so wechselt. Und wenn es halt so wenig Azubis gibt, die dann weit fahren müssen, dann hat man halt oft den Blockunterricht. Das Modell Blockunterricht, dass die dann so 3 bis 6 Wochen, je nachdem wie das organisiert ist, sind die dann an der Schule dort auch untergebracht und so und dann haben sie halt wieder ein paar Monate im Betrieb, ne?

S2: Weißt du, wie das bei Elektrikern läuft? Also ob da. Na gut, das kann man wahrscheinlich auch nicht generell sagen. Es kommt natürlich auf die HWK letztendlich auch an.

S1: Also da müsste man also. Bildung ist ja immer Ländersache. Ja, und wenn du das jetzt wissen wolltest, zum Beispiel für Hamburg, dann würde ich mich, ähm, wo kann man da. Also sich entweder ans Bildungsministerium wenden oder an eure obere Schulbehörde. Also bei uns ist es zum Beispiel die ADD in Baden-Württemberg heißt das Oberschulamt. Es heißt immer so ein bisschen anders als Sie, die Schulaufsichtsbehörde quasi. Ja. Und die können sicherlich sagen, wie das jetzt speziell dann der oder jener Region geregelt ist. Also ich könnte mir vorstellen, dass das tatsächlich unterschiedlich. Sobald bei den Elektrikern, da gibt es bestimmt auch viele Azubis. Also da denke ich mir, dass die eher da kann schon mal wenn du jetzt nicht irgendwo anrufen willst, kannst du auch mal einfach googeln. Berufsbildende Schulen also das sind ja die Schulen, die den Unterricht anbieten und die haben alle eine Webseite. Und dann gucke ich mal auf der Webseite nach, nach Schulformen, da guckst du dann nach

der Berufsschule und dann steht da meistens schon, welche Berufe die anbieten oder so, oder du, ihr ruft bei den Schulen an, die können euch das dann auch sagen, Da müsst ihr euch tatsächlich durchfragen.

S2: Ja, okay.

S1: Also bei uns ist es so, dass die Elektriker glaube ich, keinen Blockunterricht haben. Also das.

S2: Geht.

S1: Ja. (..)

S2: Ich versuche, mich hier gerade mal ein bisschen lang zu hangeln an unserem Fragenkatalog. Ja. (..) Genau. Welche Rollen spielen Kammern oder Organisationen? Koordinationen von Verbundausbildung für Zimmerer, Friseure und welche Modelle sind verbreitet? (..) In dem Bereich? Es gibt ja auch diese Geschichte.

S1: Ja, überbetriebliche Ausbildung war mal Lehrgangsausbildung oder so heißt es. Nee, wir haben immer gesagt, wir haben überbetriebliche Ausbildung, aber manche sagen auch überbetriebliche überbetriebliche Ausbildung. Also die Kammern sind ja generell, also die Handwerkskammern sind ja generell, sage ich mal, für die ordnungsgemäße Durchführung der Ausbildung zuständig. Also die müssen das praktisch sicherstellen. Und bei den Kammern werden ja auch die Prüfungen abgelegt. Also die haben die Prüfungsausschüsse und organisieren das. Wobei, die kann man sehr oft die Organisation an die Kreishandwerkerschaften abgibt. Aber letztendlich sind die halt verantwortlich und die müssten dann im Prinzip auch wenn da jetzt ein Betrieb ist, von dem die wissen, der kann diese Ausbildung laut Ausbildungsordnung, das ist ja immer Ausbildungsordnung ist immer das, was hinten dran steht, ne, wo genau drinsteht, was vermittelt werden muss und die können dann auch oder müssen dann auch festlegen und sagen Du als Betrieb, du darfst nur ausbilden, bist jetzt reiner FensterBaubetrieb, Tischler beispielsweise. Ja, wenn du deinen Lehrling dann auch zum Kollegen schickst, bei dem der dann auch Möbelbau oder Treppenbau oder sonst irgendwas lernt. Also da ist eigentlich die Kammer in der Pflicht, das auch sicherzustellen. auch dann den Betrieben diese Ausbildungserlaubnis zu geben unter bestimmten Voraussetzungen. Und bei der Kammer werden die ja auch. Ich meine, ich rede jetzt halt von

Rheinland Pfalz, aber ich nehme mal an, das ist bei euch nicht so viel anders. Bei den Kammern wird ja auch die sogenannte Lehrlingsrolle geführt, das heißt, wenn irgendwo ein Ausbildungsvertrag abgeschlossen wird in einem Betrieb, und dann muss der Betrieb das an die Kammer melden und alle Unterlagen schicken und dann werden die Azubis dort zunächst mal quasi registriert. Und früher war das halt wahrscheinlich so eine Rolle. Deshalb sagt man heute noch Handwerksrolle, da werden die eingetragen.

S2: Okay. Und das bedeutet, man würde ja dann aber eigentlich schon da feststellen, ob die komplette Ausbildung abgedeckt werden kann oder nicht.

S1: Genau das ist eigentlich Aufgabe der Handwerkskammer, das sicherzustellen.

S2: Und wenn jetzt.

S1: Wenn das nicht der Fall ist, dann müssten die eigentlich den Betrieb, die Ausbildungserlaubnis entziehen.

S2: Okay, aber wäre es. Also sie würden dann gar nicht mehr eine Ausbildung anbieten können. Aber wenn Sie vielleicht einen Teil von der Ausbildung anbieten könnten und dann sagen okay, weil wir so ein kleiner Betrieb sind, wir können halt einfach nicht alles machen, wir sind zu nischig. Keine Ahnung. Und dann sagen okay, wir können aber noch eine Alternative wir hätten noch eine andere Alternative, wo sie dann hin wechseln könnten. Das würde dann schon funktionieren. Oder würde man das dann trotzdem? Der komplette.

S1: Das funktioniert dann. Das ist dann in Ordnung. Das was du vorher angesprochen hast, das mit der Schule oder über ist halt so, dass die Kammern grundsätzlich, weil halt heutzutage viele Betriebe spezialisiert sind, jetzt mal ungeachtet diese Möglichkeit einer Verbundausbildung bieten die Kammern halt immer wieder über die Lehrjahre verteilt solche Lehrgänge an mehrwöchige Lehrgänge in jedem Beruf, um einfach noch Nochmal sicherzustellen, dass die Lehrlinge in bestimmten Bereichen zumindest mal Grundkenntnisse Basiskenntnisse in ihrem Gewerk in verschiedenen Sparten sich aneignen. Also um einfach das nicht nur an die Betriebe zu geben und zu sagen na ja, okay, wir haben ja da jetzt mit denen besprochen, dass die dann ihren Azubi dann auch mal da und dorthin schicken, damit er das und jenes auch lernt, sondern es findet

auch immer noch eine überbetriebliche Ausbildung statt, wo die alle noch mal zusammengeholt und ja, also wo die diese Lehrgänge besuchen und die, die werden bezahlt von den Ausbildungsbetrieben, die müssen dafür dann auch was bezahlen.

[privater Gesprächsanteil]

S2: Genau. Dann hatte ich hier noch Frage. Finanzierung, Verbundausbildung und, uh, uh. Aber letztendlich war ja dann aus. Also der. Der Betrieb übernimmt die Kosten. Wenn es letztendlich noch mal eine Zusatzlehrgang gibt, dann übernimmt das der Betrieb.

S1: Genau. Genau. Ich meine, der Betrieb zahlt ja auch Kammerbeiträge. Ich muss dir ganz ehrlich sagen, ich bin auch schon ein bisschen. Weil ich schon lange keine Berufsschule mehr unterrichtet habe, bin ich so ein bisschen raus. Aber du musst es ja genau wissen für deine Arbeit. Ruf doch einfach bei der Handwerkskammer bei euch im Bereich an!

S2: Die haben wir tatsächlich auch schon.

S1: Ach ja, habt ihr auch schon?

S2: Jaja.

S1: Oder wollt ihr noch? Oder

S2: Ja, wir sind schon im Austausch mit denen. Also wir haben auf jeden Fall noch ein paar Interviews. Anstehen für nächste Woche. In dem Bereich dann letztendlich.

S1: Die sind da bestimmt sehr hilfsbereit. Also kenne ich zumindest so und die sind auch so gut organisiert, dass sie da immer Leute haben für Marketing und Gespräche mit außen und haben auch Ausbildungsberater oder so, die, die wissen auch ganz viel. Die können euch vielleicht dann auch noch mal aus der Praxis berichten. Die sehen dann halt auch, was vielleicht nicht so gut läuft. Vielleicht ist es auch ein Ansatzpunkt für euch. Dann also Ausbildungsberater bei der Handwerkskammer. Die habe ich also mal hinzugezogen, wenn ich nicht vorher noch die Berufsschule hatte in der anderen Schule und das mit dem Betrieb nicht gut gelaufen ist. Also zum Beispiel hatte ich mal einen Schüler, der hat immer nur geschlafen in meinem Unterricht. Am Anfang habe ich den halt dann zur Sau gemacht und irgendwann hat er gesagt, ich mache dauernd

Überstunden. Ja, und samstags muss ich auch noch arbeiten. Und der war irgendwie vier Wochen vor der Prüfung. Und da habe ich gesagt, das geht so nicht. Also Sie brauchen ja auch Zeit zum Lernen, zur Erholung und so, das darf er ja auch nicht. Und dann ja, das interessiert ihn aber nicht. Und dann habe ich so so eine Ausbildungsberaterin war das damals von der Handwerkskammer, habe ich dann so zur Unterstützung geholt, Also die, die, die können dann auch vielleicht noch mal so ein bisschen aus dem Nähkästchen plaudern. Ich meine, die werden da niemanden schlecht machen, aber die denkt, dass man da vielleicht mal ein paar ganz interessante Infos kriegt, mal so rechts und links von dem, wie es immer so perfekt sein soll. (..)

S2: Ja, das ist ein Insider Sind gut.

S1: Ja, genau, genau.

S2: Letztendlich ist es ja für uns so die Zielrichtung ist ja an sich, eine Plattform zu entwickeln, wo man genau diese Verbundausbildung organisiert. Also dass man guckt, welche Betriebe da Bedarf haben und da letztendlich, dass man sich sozusagen dazwischenschalten kann. Und das ist so der Ansatz, das ist halt auch gerade die Frage, wo besteht da Bedarf? Wie unterscheiden sich da die Gewerke gegebenenfalls untereinander? Und genau ist das eine sinnvolle Herangehensweise? Sollte man das eher integrieren in eine bereits bestehende Plattform oder sollte man das separat irgendwie neu machen, neu aufziehen? Das sind so die Themen, die wir uns eigentlich gerade grob stellen. Das sind halt auch die, die Fragen, an denen wir uns gerade so ein bisschen langhangeln wollten.

S1: Wie kam euch der Gedanke zu dem zu dieser Plattform, die ihr da entwickeln wollt? Also woher kommt die Notwendigkeit bei euch? Also die Idee der Notwendigkeit. ´

S2: Ist tatsächlich dadurch entstanden, dass wir, also wir durften uns als Gruppe erst mal ganz, ganz unterschiedliche Themen aussuchen. Die sollten halt im Bereich ähm, also es sollte ein Praxisprojekt sein, was natürlich irgendwie mit unserem Studiengang irgendwas zu tun hat. Also bei meinem Dreierteam ist es so wir haben alle irgendwo so einen gewissen Handwerksbezug, finden das interessant und deswegen war das irgendwie das Thema, was uns schon mal so verbunden hat. Und das war schon mal eine gangbare, sinnvolle Herangehensweise an den Themenfindung. Und dann? (..)

War das Thema, dass wir eigentlich wie ein Plattformsystem aufbauen wollten, dass man auf der einen Seite Handwerker hat und auf der anderen Seite tatsächlich Leute, die eine Dienstleistung in Anspruch nehmen wollen und zu Hause in irgendeiner Form irgendeine handwerkliche Tätigkeit brauchen. Und man dann sozusagen da Ausbildende mit hineinbringen kann, die dann vor Ort schauen, was das Problem deshalb beheben und dann irgendeine Vergütung bekommen, gegebenenfalls dann irgendwie dadurch ein bisschen das aufbessern können und so, Das war eigentlich so der Kerngedanke von dem Ganzen. Dann haben wir festgestellt, dass mit TaskRabbit etwas, was IKEA letztendlich komplett aufgekauft hat, das bereits gibt. Und wir haben dann versucht, etwas zu finden, was in diesem Bereich trotzdem weiterhin sehr, sehr gut reinpasst, was halt eine App Implementierung irgendwie bräuchte. Und genau das war so der der Weg, wie wir da überhaupt hingekommen sind.

S1: Was macht Ikea genau? Muss ich schon mal nachfragen.

S2: Also Ikea Ikea hat eine Plattform gekauft. Eingekauft. Taskrabbit heißt die und da können halt Handwerker ein eigenes Profil hinterlegen und dann kann man, wenn man halt ja irgendwo Bedarf hat, jetzt im Haushalt irgendwas bräuchte, Kann man dann den entsprechenden Handwerker kontaktieren und der kommt dann zu einem und er legt dann sozusagen die Aufgabe. Dann gibt es halt zwei Apps. Einmal die von der Handwerkerperspektive, einmal natürlich die, die letztendlich diese Dienstleistungen haben wollen. Und ja, genau das gibt es halt schon. Und wir hatten das dann überlegt, eigentlich auch Auszubildende zu beziehen, lässt sich aber irgendwie mehr oder weniger schwer umsetzen. Und deswegen haben wir das Ganze versucht, eine Nische zu finden, die letztendlich irgendwie passt, wo es noch nichts gibt, was irgendwie abgedeckt ist. Und das war halt genau diese Verbundsausbildungsgeschichte. (...)

S1: Also ich sag mal, ich sehe halt grundsätzlich, also euch schwebt ja sowas vor, wo man einfach so schnell reagieren kann, da braucht jemand was und dann ist da eine App und dann Und dann bringe ich da zwei zusammen, die dann beide irgendwie. Der eine verdient sich was dazu, der andere hat was davon da. Ich sehe es ein bisschen schwierig, weil im Prinzip, wer haftet dann für das, was die da machen? Also was ist, wenn der Azubi da jetzt Mist baut?

S2: Ja, genau. Das war also letztendlich ist diese Idee wurde dann auch verworfen genau aus dem. Also es war einer der Gründe auch. Also man müsste dann nämlich letztendlich den Ausbilder mit einbeziehen, dass er das irgendwie gegenprüfen müsste, was der Azubi da letztendlich gemacht hat.

S1: Genau. Und es ist halt auch so wie so ein Azubi, der wenn der in dem Betrieb anfängt, dann bringt er den Betrieb erstmal ja gar nichts. Also du musst ja erst mal ganz ganz viel erklären und machen und also ja und so im zweiten Jahr wird es besser und im dritten Jahr sagt man, kann man den dann mal ganz gut gebrauchen? Ist halt die Frage, ob die Betriebe dann auch bereit wären, den dann so abzugeben, sondern die sagen dann wahrscheinlich ach nee, den können wir selber ganz gut gebrauchen. Nee, also ich sehe vielleicht eher das Thema umdefinieren, aber ich sehe vielleicht eher danach so ein so eine Möglichkeit, weil. Also wir haben zum Beispiel auch einige Schüler, die auf die Walz gehen oder ich kriege das halt immer wieder mit, dass sie das heutzutage auch noch machen, wo die wirklich drei Jahre lang Bannmeile um die Heimat ohne Handy, nur so ein Bündel irgendwie am Stock und so durch die Gegend ziehen, so wie das früher ja immer der Fall war und dann ihre Kenntnisse erweitern. Und ich könnte mir vorstellen oder erlebe das auch immer wieder, dass es viele. (..) Gibt, die gerade ihren Gesellenbrief halt gemacht haben und die aber sagen Ich will jetzt aber nicht unbedingt in dem Ausbildungsbetrieb weiterarbeiten. Da hat es mir nicht so gut gefallen. Ich habe es aber durchgezogen. Ich will erst mal noch Erfahrungen sammeln und dass die quasi so eine, so eine Selbstständigkeit haben, so ein Mann Unternehmen oder sowas, dass man da vielleicht auch Rechtsform oder das irgendwie ja bürokratisch relativ einfach hinbekommt oder irgendwie die müsste ich jetzt mal gucken, die da auf der Walz sind, die machen das ja auch, die arbeiten mal damit, mal dort mit. Aber dass man jetzt nicht sagt, die Leute müssen auf die Walz gehen, weil das sind ja schon, sagen wir mal, Rahmenbedingungen, die für viele schon zu drängen sind. Ja, aber trotzdem. Also so was wie Walz light, ja, wo man dann trotzdem sagt, Ach, ich möchte aber noch ein bisschen die Welt, Deutschland oder die Welt kennenlernen. Und ich sehe jetzt irgendwo in der App wo wird jetzt ein Tischler oder ein Zimmerer oder ein Friseur dringend gebraucht. Die Leute müssen dann halt irgendwie noch eine Unterkunft anbieten. Ja, und dann fahre ich da hin, kriege vielleicht noch den Zug bezahlt oder was und arbeite einfach mal mit und sammle Erfahrung. Kann

aber auch im Gegensatz zu den Leuten, die wirklich auf der Walz sind, auch mal wieder nach Hause. Ich habe mein Handy dabei. Ich habe einen gewissen Komfort, den man halt nicht hat auf der Walz. Also Walz ist wirklich super streng und also für mich ich ich bewundere das ja. Wie gesagt, die dürfen noch nicht mal Handy benutzen oder was, müssen da 50 Kilometer dürfen also drei Jahre lang ihr Zuhause nicht mehr wie 50 Kilometer kommen und aber aber das könnte ich mir gut vorstellen, dass die fertig sind. Die haben ihren Gesellenbrief, den kann auch keiner reinreden und dann gucken Sie mal! Ich wollte schon immer mal an die See. Dann gehe ich mal in der Schreinerei. Nein, das machen die heute auch. Aber ich glaube nicht, dass es dafür so eine Plattform gibt. Weiß ich nicht. Glaube ich nicht. Wie gesagt, ich will euch.

S2: Das ist unfassbar spannend. Ich denke mir, hätte ich das früher gewusst, dann denke ich mir, da hätten wir die Zielsetzung echt ein bisschen, Weil ich finde das tatsächlich auch spannend. Um ehrlich zu sein. Aber okay.

S1: Ich mein mit der Verbundausbildung. Ihr braucht ja eigentlich die Perspektive von den Betrieben. Ja, also vielleicht redet er wirklich mal, habt ihr wahrscheinlich auch vor mit mittlerer Betrieb und wie würdet ihr das finden? Weil es gibt ja auch manchmal so Fluten im. Wobei im Moment boomt das Baugewerbe Eigentlich ja, aber dass man sagt na ja, vielleicht gibt es eine Zeit. Seid ihr eigentlich ganz froh, wenn er den Azubi mal woanders unterbringt. Oder er möchte dem auch ermöglichen, dass er vielleicht ein größeres Spektrum an Erfahrungen bekommt. Manchmal möchte man den ja auch später übernehmen, oder oder. Ja und? Und dann liegt einem als Betrieb ja auch was daran, dass dann die Person recht gut ausgebildet ist und viele Dinge in der Ausbildung kennenlernt. Also so auf der Schiene könnte ich mir schon auch vorstellen, aber da würde ich mal mit dem Betriebe aussprechen. Wenn die das nicht wollen, dann macht man eigentlich gar nichts, weil offiziell sind die ja halt der Arbeitgeber oder der der da der Vertragspartner vom Ausbildungsvertrag. Also wenn die nicht, wenn die nicht wollen, wenn die Betriebe nicht wollen, dann wird es schwierig und dann ist aber halt immer so diese Haftungsgeschichte, diese wie sind die dann versichert? Und Deutschland ist ja so Bürokratie lernt. Aber ich glaube, über die, über die Kammer und über die Betriebe kommt da schon der Sache nahe. Und es wäre ja schon ein großer Vorteil, wenn er, sagen wir mal. (..) Vielleicht auch so eine Landkarte machen könnte von

Betrieben mit dem jeweiligen Schwerpunkt. Wäre vielleicht auch für jemanden, der eine Ausbildung machen will, eine gute Orientierungshilfe, dass der sagt Hm, ich würde gern Tischler lernen, aber weil du siehst, dass der Tischlerei ja nicht immer so von außen an oder auch von der Website her, ist das nicht immer so ersichtlich, dass man einfach schon weiß, okay, da kriege ich schwerpunktmäßig das vermittelt und die haben sich auf das spezialisiert und die haben sich auf jenes spezialisiert, das man vielleicht auch als möglicher Azubi, also schon vorher, sich so ein bisschen orientieren kann. Welchen Betrieb frage ich jetzt an? Oder? Oder dass die vielleicht auch schon sagen, wir bilden im Verbund aus mit dem, dem und dem und dem und machen sie vielleicht dadurch auch attraktiver. Ja, also die Betriebe suchen ja händeringend Azubis und vielleicht wäre das auch vonseiten der Betriebe so ein so ein Pluspunkt, wo sie sagen, da kriegen wir vielleicht oder machen wir uns attraktiv? (..)

S2: Ja, das ist. (..)

S1: Also das hat so mehrere Aspekte irgendwie das Ganze.

S2: Ja, das stimmt. Ich habe ich scrolle mal hier gerade ein bisschen runter zu tatsächlich genau diesen Fragestellung mit der Plattform. (4) Genau das ist ja eigentlich so ein Thema Intelligentes Matching, regionale Filter, Branchenfilter, also letztendlich, wie man letztendlich diese Plattform letztendlich aufbauen könnte. (...) Und was denkst du wäre entscheidend, damit Betriebe letztendlich sowas akzeptieren würden? So eine Plattform. (...)

S1: Was entscheidend wäre. (4) Also sprich wie müsste die Plattform aussehen für die Betriebe oder wie.

S2: Und wie sind vielleicht die Rahmenbedingungen? Also man kann natürlich dann irgendwie. (...) Ja natürlich Datensicherheit kosten dergleichen das ist natürlich irgendwelche Punkte, aber letztendlich auch die, welche Fragestellungen vielleicht sich selber beantworten müssen oder so, ob sie da irgendwelche Regularien erfüllen müssten oder dergleichen, weiß ich nicht genau. (..)

S1: Also wichtig wäre halt für die Betriebe glaube ich, dass es für sie attraktiv ist, dass sie wüssten, wie ist auch die Versicherungssituation, Also wer? Was ist, wenn der Azubi, die Azubine jetzt bei mir irgendeinen Schaden anrichtet? Ja. (..) Wer haftet

dafür? Wer bezahlt den oder die? Muss ich das dann machen? Wie ist das geklärt? Und wie bin ich selber abgesichert? Weil das ist nicht so ohne. Das ist den Handwerksberufe, da kann immer was passieren. Und wenn dann was passiert, dann kann das auch richtig teuer werden. Und ich glaube, dass Betriebe nur bereit sind, sich darauf einzulassen, wenn das ganz klar geregelt ist. Also das ist zum Beispiel einen Haupt. (..) Muss es wahrscheinlich sowieso einen Betrieb geben, der der Ausbildungsbetrieb ist und dann ganz klar ist, es wird dann höchstens verliehen. Aber die Haftung oder das die Hauptverantwortung liegt beim Ausbildungsbetrieb. Also da müssen. Da würde ich mit der Handwerkskammer tatsächlich telefonieren. Wie das? Wie man das gut regeln kann. Und das muss dann halt klar ersichtlich sein auf dieser Plattform, dass das also jemand, der sich da der A entweder so eine Ausbildung anbietet oder b dann so ein Azubi nimmt aus einem anderen Betrieb für eine bestimmte Zeit, dass das der sich rechtssicher fühlt, weil die Handwerksbetriebe, die werden so gegängelt durch Vorschriften, die werden sich nicht aus dem Fenster lehnen und sagen na ja, dann nehme ich mal jemand. Und wenn dann irgendwas passiert und dann habe ich den, dann habe ich da Regresszahlungen bis an mein Lebensende an der Backe. Also da werden die sich, da werden die sich hüten. Also das muss ich glaube, das ist immer die Grundvoraussetzung, so langweilig und bürokratisch wie das klingt, aber das muss klar sein. Und dann könnte ich mir vorstellen, dass man zum Beispiel auch so ein Azubi Bewertungssystem vielleicht einführt, so dass die Betriebe auf dieser Plattform halt auch mal gucken können. Da ist jetzt so ein richtig guter, den hole ich mir mal! Also es darf natürlich dort auch niemand in die Pfanne gehauen werden. Es sind Azubis, die müssen ja irgendwo geschützt sein. Aber dass man trotzdem auch sagt, ja, sowohl die Betriebe als auch vielleicht die Azubis, dass man da so Bewertungssystem etabliert.

S2: Also in dem Sinne dann auch eigentlich ein Profil. Richtig, von dem Azubi an sich.

S1: Genau. Weil sonst ist es vielleicht so, dass da so eine Pappnase ist. Unser Ausbildungsbetrieb ist vielleicht ganz froh, Hauptsache irgendwie Fahrt, damit er bei uns keinen Schaden anrichtet. Und dann reicht man sich die schwarzen Peter weiter. Ja, das kann ja auch sein. (...)

S2: Ja, ja, ja, stimmt.

S1: Boah, der was, Der wieder. Schade. Ich schick dir Kopfschütteln. Das soll er mal zum Betrieb gehen. (..) Dann ist das Ganze nämlich ganz schnell am Ende. Ja, so was. Die Plattform kannst du vergessen. Die schicken uns nur die, die Luschen oder so, ne? Also es muss, es muss irgendwie Qualität gesichert sein oder Möglichkeit sein da. Ja, Profil ist ganz gut, dass man vielleicht auch sagt was hat der schon gemacht, wo hat er schon gearbeitet, bei welchen Betrieben war der schon so gewisse Referenzen oder so? Und dann könnte ich mir schon vorstellen, dass ich halt auch Betriebe dann die vielleicht auch sagen naja, ich brauche Nachwuchskräfte und so, dass die, dass die dann auch sich schon mal so ein bisschen Leute raussuchen können und den dann vielleicht auch gutes Angebot machen können, wenn sie sehen. Oder ist richtiger Senkrechtstarter na klar, sein eigener Betrieb will den natürlich auch haben, aber vielleicht gibt es dann noch Konkurrenz. Wäre auch für den Azubi gut, weil er dann vielleicht ein gutes Gehaltsangebot bekommt. Und das ist ja im handwerklichen Bereich. Bis jetzt verdienen sie sicher alle keine goldene Nase, außer vielleicht die Kfzler. Aber die anderen, die, die kriegen ja alle nicht viel Geld. Aber dann wäre das für den Azubi vielleicht gut, dass er dann ja, hat sich dann bewährt. War auch bei anderen Firmen, die haben auch gute Bewertungen hinterlassen und dann entsteht da so ein gewisser Wettbewerb auch. Fände ich gut, auch unter den Betrieben, dass auch umgekehrt. Das ist nicht das Problem. Viele Betriebe sind nämlich nur am Jammern und sagen Wir kriegen keine Azubis, wir kriegen keine Azubis dabei. Wenn sie Azubis haben, dann behandeln sie die wie vor 50, 60 Jahren. Die werden dann in den Senkel gestellt. Die werden dann verarscht, die werden dann gemobbt und so oder zusammengeschrien und so, dann braucht man sich nicht zu wundern, wenn da keiner mehr hingeht. Aber wenn das dann halt auch mal so bisschen öffentlich gemacht würde. Also wie gesagt, man muss es schon filtern, man kann jetzt doch nicht. Ungebremst da irgendwelche Dinge verbreiten. Aber wenn man dann mal sehen würde ach, das ist ein Betrieb, da wird man gut und wertschätzend behandelt und auch fair bezahlt und und so und da geht man auch gerne hin. Und das ist ja dann auch für die Betriebe wieder ein Aushängeschild.

S2: Das stimmt.

S1: Gute Leute zu bekommen. Man, man, man reißt sich ja um gute Leute, also in beiden Richtungen. Die Betriebe reißen sich um gute Nachwuchskräfte und die Nachwuchskräfte wären froh, wenn sie wenn sie wüssten oder würden vielleicht auch gerne eine Ausbildung machen, wenn sie wüssten da geht es mir gut oder Da bin ich gut aufgehoben. Ja, wir haben so viel beispielsweise an meiner Schule, bieten die Tischlerausbildung an, noch was sonst verboten kriegen ist auch schulisch. Wir haben so viele Mädchen, junge Frauen, weil die sagen in den Betrieben, da diese ganzen dummen sexistischen Sprüche und da haben wir keine Lust drauf. Und wenn die aber jetzt. Wenn da zum Beispiel jetzt der Betrieb wirklich Interesse hat, gute Leute zu bekommen, auch Frauen zu bekommen und dann kann der sich dadurch ja auch so ein bisschen Aushängeschild machen, indem dann auf der Plattform steht na ja, auch junge Frauen bekommen faire Behandlung etc.. Ja, also das ist ja dann auch eine Möglichkeit eben Azubis zu kriegen, so als wirklich Werbung. Also so könnte ich mir vorstellen, wäre das für Betriebe attraktiv sowas.

S2: Ja ja, klingt klingt sehr, sehr sinnvoll eigentlich eine Bewertung wirklich von beiden Seiten durchzuführen vom Betrieb als auch Azubi und das zu integrieren. Letztendlich gibt es ja so was wie den Lehrstellenradar oder sowas, wo dann ja irgendwie schon nachzusehen ist, was sind da für Stellen gerade offen? Aber die decken natürlich genau diese Sachen nicht ab. Und es ist natürlich genau unsere Überlegung Wo könnte eine potenzielle Nische sein, die irgendwie einen wirklichen Mehrwert bieten könnte?

S1: Das wäre, glaube ich, wirklich Revolution. Das und das würde man mit denen ganze Betriebe, also denen mal ein bisschen an die Karre fahren, die immer noch diese alten Ausbildungsmethoden fahren. Meiner Meinung nach ist das wirklich oft der Hauptgrund dafür, dass die niemanden finden, weil sie mit denen die jungen Leute, die lassen so nicht mehr mit sich umgehen. Also früher, da konnte ich die Leute in den Senkel stellen oder das waren die gewohnt. Nee, und das machen die heutzutage machen die das nicht mehr. Und wenn die halt und da könnte man da wirklich mal so ein bisschen neue Ära einläuten. Aber vielleicht macht man dann die Bewertung auch über einen Fragebogen, dass man nicht einfach so jeder seinen Kommentar da reinschreibt, wie es ihm gerade auf der Zunge liegt, sondern also entweder das Filtern

oder halt über einen Fragebogen mit einer Bewertungsskala oder so was. Ja, dass das so ein bisschen geordnet läuft. Ja, das fände ich gut. Das fände ich gut. Ja.

S2: Ja. Ja. So eine Vorstrukturierung ist schon sinnvoll. Stimmt. Das wäre schon was Neues.

S1: Ja.

S2: Ja, das ist auf jeden Fall. Sagen wir es mal so. Auf jeden Fall eine Sache, die wir auch gut noch integrieren können. Bei uns. Bei unseren Gedankengängen. Also das ist ein sehr, sehr sinnvoller Ansatz, weil letztendlich geht es ja bei uns im zweiten Semester dann auch um die Umsetzung des Ganzen und müssen wir auch wirklich schauen, wie diese Plattform aufgebaut sein soll. Und so eine Bewertungssystematik dahinter eigentlich zu integrieren ist auf jeden Fall eine Sache, die ist gut machbar. (..)

S1: Genau, Denke ich auch. Ja.

S2: Ja, sehr sinnvoll. (4) Kennst du eigentlich noch andere Plattformen, die sich genau mit dieser Vermittlung von Diesen Auszubildenden irgendwie beschäftigen. Also genau diesen Lehrstellenradar oder irgendwas dergleichen, was in diesen Bereich halt so reinfällt. (..)

S1: Also da ich länger schon keine Berufsschüler mehr hatte. (..) Weiß ich tatsächlich nicht, ob es da noch andere. Also ich kenne auch nur das Lehrstellenradar von der Handwerkskammer. (..) Es gibt. (..) Warte mal, wie heißt es Azubiyo. Das ist auch so eine Plattform wo? Wo mir immer wieder so Bewerbungsmaterial oder sowas herkriegen. Ich glaube, die haben auch so was integriert. Und ich kann mal gucken, was man. (..) Da kann dann auch dazu dir. (5)

S4: Mal den Appet. (..)

S2: Ja, hier gibt es auch Stellenangebote. (8)

S1: Freie Ausbildungsplätze kann man auch der Beruf eingeben und die Postleitzahl und freie Stellen finden. Azubiyo wieder Azubi und dann Y hintendran.

S2: Habe es tatsächlich auch gerade hier offen. Ja, perfekt. Das mache ich noch mal, die Marktanalyse mit rein.

S1: Aber wohl noch. Weiß ich wirklich nicht.

S2: Ja. (...)

S1: Ja. Kennst du noch Plattformen, wo man Lehrstellen suchen kann? So wie es. (9) Ja. Denk mal nach. (...) Hab das ja noch schreiben, wenn uns noch welche. Du kannst es ruhig per WhatsApp schicken, dann kann ich es weiterleiten, wenn dir was einfällt. (..) Ja, weil er ist an der an der Berufsbildenden Schule an einer anderen und hat da das BVJ als Berufsvorbereitungsjahr und Berufsfachschule eins. Und die suchen ja dann Lehrstellen. Die sind. Das ist praktische andere Schnittstelle. Während ich an der Schule bin, wo wir Ausbildung anbieten.

S2: Ja.

S1: Da ist für uns nicht so wichtig oder Für meine Schüler ist es nicht wichtig, einen Ausbildungsplatz zu finden, weil man bei uns Ausbildung sollen ja gar nicht woanders hingehen, sozusagen. (..) Ja, okay, ich kann es dir schicken, wenn du noch was einfällt.

S2: Ja, das ist super lieb. Ich muss hier gerade mal noch mal langhangeln, weil wir hier relativ frei gemacht haben. Ähm. (...) Ja. Also. (9) Gibt es eigentlich digitale Anwendungen, die schon Betriebe unterstützen bei der Ausbildung? Ich habe da auch einen Digitalisierungsteil, wo ich versuche irgendwie Informationen rauszufinden. Wie die Digitalisierung im Handwerk ist natürlich super. Ja, sagen wir mal inkonsistent. Jeder macht es irgendwie ein bisschen anders. Und da ist eigentlich noch so die Frage, aber gibt es vielleicht irgendwie schon eine Ausbildungsplattform, was wahrscheinlich auch wieder gewerkabhängig? Könnte ich mir vorstellen, dass das oder weiß ich nicht. Vielleicht auch nicht.

S1: Also du meinst wo man, sagen wir mal sich als sowohl als Ausbildungsplatz Suchender als auch als Betrieb irgendwie trifft und man sagt ah, ich möchte die Ausbildung machen und jemand meldet sich dann oder so?

S2: Ja, das wäre ja genau dieser Ansatz, den wir so ein bisschen fahren wollen, aber eigentlich eher auf die Lehre bezogen, also dass man irgendwie so was wie eine digitale Lernplattform hat, wo man irgendwelche Informationen irgendwie hinterlegt bekommen hat oder so. Ob es sowas dergleichen schon gibt? (..)

S1: Nicht, dass ich wüsste. Also du meinst eine Lernplattform?

S2: Ja, irgendwie.

S1: Ich suche einen Ausbildungsplatz Plattform.

S2: Ja, also letztendlich eine Lernplattform oder so einen Termin. Dokumentationssystem. Letztendlich wie fortgeschritten man in der Ausbildung bereits ist. Also das ist natürlich so eine. Genau. Also letztendlich könnte man das ja auch rein theoretisch in so eine Plattform integrieren, dass man dann.

S1: Eigentlich wieder ganz anderes Thema.

S2: Ja, das stimmt.

S1: Oder?

S2: Oder? Ja, letztendlich könnte man natürlich schon. Also man hat ja einen Ablauf von der Ausbildung, wie letztendlich läuft. Ja, ja, ja, ja.

S1: Ja, ja. (...) Warm geredet. (5) Ja.

S2: Ja.

S1: Nicht, dass ich wüsste, dass es das gibt. Aber das wäre sinnvoll.

S2: Ja, genau. Also rein theoretisch, wenn man halt wechselt, dann könnte man ja rein theoretisch schon mal, wenn man genau weiß, wo man steht in der Ausbildung und diese Informationen mit reingibt und halt ein eigenes Profil hat, wie weit man in dieser Ausbildung ist. Das wäre ja.

S1: Verstehe. Was hast du? Fragt [redacted]. (...) Lernplattform von Cornelsen. Aber das ist nicht so, dass man sagt Ich kann mich jetzt testen in der Ausbildung, wie weit ich schon fortgeschritten bin. (5) Das wäre auch ganz schön umfangreich. Also, dass das stimmt.

S2: Vielleicht sagen wir, das ist ein Ausblick, aber wir müssen sowieso mal sagen.

S1: Was wir aber in die Richtung machen könnte. Es wäre ja schon sinnvoll, dass man so wie man vorher auch gesagt haben, das gehört so ein bisschen zu der Bewertung auch was kann jemand schon, dass man halt so Referenzen sagt man bei der Friseure kann schon sagen, was weiß ich, schneidet schon selbstständig Herrenhaarschnitte oder Damenhaarschnitte oder Kamm Dauerwelle legen kann färben oder dass man dass man halt für jeden Beruf so also nicht total ins Detail geht, weil das birgt ja auch

wieder die Gefahr. Du hast ja diese schulische Seite Fachtheorie und du hast die praktische Seite im Betrieb. Und wenn du jetzt eine Verbundausbildung anbieten willst, geht es ja erst mal darum, dass der oder die Azubine in verschiedene Betriebe geht. Und die Betriebe interessiert nicht so sehr. Wie weit ist jetzt das fachtheoretische Wissen fortgeschritten, sondern die wollen eigentlich eher wissen, was kann der oder die? Und da könnte, könnte man das müsste man dann halt wirklich speziell für jeden Beruf so ein paar Dinge, wo soll man das nennen? Also so? (...) Ja, tatsächlich Ausbildungsschritte festlegen, dass man sagt ich weiß jetzt ein Maler, Lackierer könnte ich beispielsweise sagen, na ja, kann schon mal Untergründe vorbereiten, kann kleinere Ausbesserungen machen, kann tapezieren, kann verputzen, kann Wärmedämmverbundsysteme also da gibt es so verschiedene Sachen, wo man sagt das und das und das kann er schon oder sie und das oder so noch nicht oder das hat er schon gemacht, dass das so zum Profil ein bisschen beiträgt. (..) Weil wenn ich jetzt eine Firma bin, die hauptsächlich Malerbetrieb der Macht, hauptsächlich Wärmedämmverbundsysteme. Dann brauche ich nicht unbedingt jemanden, der die ganze Zeit tapeziert und Böden verlegt hat, sondern dann brauche ich, weißt du.

S2: Ja, logisch. Klar.

S1: Oder? Wenn ich jetzt einen Barbershop habe, dann brauche ich nicht jemand, der die ganze Zeit Damenhaarschnitte gemacht hat. Also das wäre schon sinnvoll. Aber da sind wir wieder bei Bewertung und auch bei was kann ich schon. (..) Ja.

S2: Das Integrieren. Ja.

S1: Ja, aber das Wie hattest du gefragt? Eine Lernplattform. Ja, es gibt manchmal. Es gibt manche Berufe, die bieten dann Verlage bieten dann. Aber das kostet Geld. Solche Lernplattformen an, also das ist schon auch recht teuer.

S2: Okay.

S1: Ob. Ob die Azubis das dann halt machen und ob das dann viel bringt, man kann es schon andenken. Also ich würde jetzt nicht von vornherein sagen ist Quatsch, ist aber halt sehr, sehr aufwendig, weil es unglaublich viele Ausbildungsberufe gibt. Gut, ihr wollt das nur für zwei mal machen. Kann man natürlich mal anfragen. Da würde ich dann tatsächlich mich an vielleicht wieder die Handwerkskammer und dort an die

Prüfungsausschüsse wenden. Dass man dann vielleicht dieses Prüfungswissen, es gibt ja auch zum Teil Prüfungsbücher oder man holt sich auch Prüfungsbuch von der Zimmerer, also mit Fragenkatalog und so integriert die dann. Das könnte man schon machen. (..) Ne? (9) Ja, ja.

S5: Da gibt es dann Listen bei den Kanzlisten.

S1: Ja.

S5: Das ist der ideale Unterricht. In der Praxis kaum mehr als der Wille zur. (...) Macht der Kommunisten. Auch Kompetenzen sind aufgestellt.

S1: Das ist super, Das wäre gut. Kompetenzorientiert ist gut, ja besser.

S5: Startchancen bekommt. (4) Man später. Ja, ich weiß, das ist genau das Thema, nämlich mit der Situation. Was kann ich schon? Die Schüler schicken sich selber auf die Überprüfung und die Leistungsmessungen werden immer in klassischer Art eine Rolle, sondern die Kompetenzorientierung wird aus. (...) Leistungsüberprüfungen gelaufen ist. Darf ich noch mal neu machen? Ja, Phase hinter der ersten Egal ob man die Kompetenzen erweitert hat, was man will. Darum, ob man mehr Kompetenz geht.

S1: Das wäre ja was, was euch helfen. Hörst du bisschen, was er sagt, oder?

S2: Leider nicht.

S1: Okay, Ja. Also er sagt halt. An seiner Schule haben die da jetzt zum Beispiel habe ich das Digital Jörg schon mal schicken. (..) Also er hat kompetenzorientierte Geschichten. Weiß nicht, ob du das sehen kannst. Ja, und so könnte man das eigentlich aufziehen, dass man dann einfach äh, ähm, halt abhakt. Ich kann das und das und das. Ich habe die und die Kompetenz. Ich kann gut. Das ist halt auch das BVJ zugeschnitten. Aber die sagen, die wollen das später auch für die Berufsschule machen.

S5: Ist das auch schon der Wunsch?

S1: Ja und? Warte mal, ich kann noch mal von Immer umschalten. Hier. Das. Ist das nicht der. (4)

S5: Plan? (7)

S2: Das ist auf jeden Fall.

S1: Wenn ich so.

S2: Rede. Ja, Ja, Ich hör dich. Hallo. Das ist super. Super lieb. Hallo.

S5: Ich hab mich ein bisschen reingequetscht, Habe ein bisschen mitgehört.

S2: Nee, das ist doch diese Plattform.

S5: Berufsorientierung? Ja, das habe ich. Ein Blatt habe ich aber jetzt in der Schule. Zum Beispiel für Ludwigshafener Bereich. Sie haben, ich glaube, ein oder zwei DIN A4 Blätter, wo dann Links und Anlaufstellen und so von der Schule schon aufbereitet sind für die Schüler. Okay, für Kaiserslautern müsste ich noch mal schauen, dass das eine und das andere.

S1: Ist in Hamburg.

S2: Ich bin in Hamburg. Ja.

S5: Es ist ja so, dass das Bildungsministerium, also Bund gesagt hat okay, wir machen ein StartchancenProgramm für die Schülerinnen und Schüler, die im Berufsvorbereitungsjahr sind, um denen um diesen Output der Abschlüsse zu erhöhen, weil ja ganz viele Schüler in der hohen Quote ohne Abschluss aus den Schulen so als Drop out in New York landen. Und dann hat man gesagt, wir müssen da neu denken. Und da gab es vor Jahren schon den Herrn Herold, der da eine Strategie entwickelt hat mit selbstorganisiertem Lernen. Ja, kann man mal nachforschen. Also der ist selber Lehrer gewesen, hat das dann komplett ausgefeilt und hat dann das Projekt ins Leben gerufen. Sol Ja, und jetzt ist es aber so die Schülerschaft ist ja nicht in der Gänze fähig, selbstorganisiert zu lernen, sondern ja.

S1: Ja, ich will dich jetzt nicht unterbrechen, aber nur, dass man auf der richtigen Spur sind. Also sie möchte entwickeln eine Plattform, meinetwegen auch App basiert. Es geht schwerpunktmäßig um eine Verbundausbildung, also darum, dass praktisch Azubis halt in mehreren Betrieben unterwegs sind während ihrer Ausbildung. Jetzt war die Frage, ob es vielleicht sinnvoll wäre, auf dieser Plattform so also auch eine Lernplattform zu integrieren, damit man sieht, wie weit jeder oder dass jeder verbessere mich, wenn ich es falsch wiedergibt. Dass das also auch jeder Azubi irgendwo sieht. Wie weit bin ich in meinem Kenntnisstand und wahrscheinlich dann auch die Betriebe, die möglichen Verbundbetriebe sehen? Was kann der oder sowas?

S2: Ja genau. Also wenn man sich eigentlich gegenseitig sozusagen bewerten würde und dann letztendlich genau weiß, wo der Stand ist und wenn man dann eine Verbundausbildung fahren würde, dass man dann weiß, okay, welchen Kompetenzbedarf muss ich denn eigentlich noch mal was draufsetzen und wo kann ich hin wechseln? Das ist so diese Vermittlungsgeschichte. Und dann war natürlich an sich hatten wir auch mal eine Lernplattform angedacht. Von dem Weg sind wir so ein bisschen mehr oder weniger weggekommen. Aber es ist natürlich trotzdem so die Frage, was können wir da vielleicht ja abstecken, ob es dann letztendlich einfach eher so ein Kenntnisstand ist, den man dann sozusagen mit tracken würde von dem Ganzen und ja letztendlich nicht als Lernplattform, dass man dann sagt okay, wenn du da noch nicht die Kenntnisse hast, dann kannst du da letztendlich drauf zugreifen. Das ist vielleicht so eine Möglichkeit, die man dann mehr oder weniger in den Ausblick packen könnte. (..)

S1: Aber da wäre jetzt so eine Auflistung von Kompetenzen. Ja, wenn man also so ein Ausbildungsberuf eben aufsplittet in verschiedene Level und verschiedene Kompetenzen, ja sinnvoll?

S5: Ja, also ich unterscheide da. Also diese Lernplattform so berufsspezifisch aufzubauen, ist ein gewaltiges Unterfangen, weil das ja so, so unfassbar vielfältig ist. Die Frage ist, ob man dann überlegt. Fangen wir bei Soft Skills an, die in jedem Betrieb gefordert sind. Inwieweit sind da die Kompetenzen ausgeprägt? Das könnte man alle mal passend machen, ne? Und das andere wäre natürlich, dass man sagt okay, dann fangen wir mal im Grundlevel an, Welche Kompetenzen fachlicher Natur könnte man dann auch noch mal angehen? Und ich finde, das Problem bei den Schülern ist oft oder menschliches Problem. Man übersteigert seine Selbsteinschätzung ja ein Stück weit. Und damit können Betriebe auch wieder nichts anfangen, weil dann der Abgleich kommt, sagt der kann es ja doch nicht erfüllen. Also das.

S1: Heißt eher Bewertungsbogen wie bei einem Schülerpraktikum, wo der Betrieb dann bewerten kann und das steht dann halt auch auf dieser Plattform.

S5: Oder so, wie wir es bei dem Profil AG gemacht haben. Es gibt eine Selbsteinschätzung und Fremdeinschätzung, um dieses Kontrastverhältnis der beiden Betrachter aufzuzeigen, ist das eine. Das könnte man dann auch übermitteln an die anderen im Verbund Tätigen in Betrieb. Und man könnte hier das auch mit so einer Kundenliste

zum Beispiel auch dokumentieren, wo man dann auch sagt, okay, hier hat der Schüler verordnet und hier haben die Akteure in den Betrieben mit verortet.

S1: Aber das finde ich nicht gut, Wenn man das auf der Plattform sieht, dass der Schüler sich dann was der junge Mensch sich dann da oben sortiert und die Betriebe sagen ja, er war gerade mal da.

S5: Nimmst du den raus? Aber die Frage ist ja immer wie, wie? Also für mich in der Ausbildung, wo sieht sich der Schüler? Ja, er muss ja auch eine Klarheit kriegen da. Ansonsten hast du ja immer das Problem, wenn du mit den IM Lernen bist und er sagt immer der hält mich für doof und.

S1: Das könnte man mit einbauen, aber so, dass dann nur er das sieht. Was nicht geht ist, dass nur er dann so sich dann einschätzt und dann halt auch. Das wäre so ein Nebeneffekt. Ja, das stimmt schon. Also ein Nebeneffekt. Also ich bin gar nicht so gut, so toll, wie ich immer denke oder so, ich will.

S5: Jetzt auch nicht so ausfallen. Nur die Erfahrung jetzt, was ich von der Berufsschule hier oben mitbekommen haben, die machen das in der Berufsausbildung mit Metallberuflern und die haben auch selbstorganisierte Lernebenen mit offenen Sälen gemacht und die kriegen einen Arbeitsinput und dann gehen sie in Arbeitsphasen, arbeiten die Dinge selbst durch und haben auch diese Kanzlisten. Die wissen also wo ist der Zielfokus und wo kann ich mich verorten? Und dann gibt es natürlich nachfassendes Gespräch. Das ist denen sehr, sehr wichtig zu gucken, wo hast du dich verortet und wo bist du nachher bei der Leistungsüberprüfung angekommen, um da einen Abgleich zu machen? Und dann noch mal die Arbeit zurück und jetzt kannst du noch mal durcharbeiten oder nochmal deine Kompetenzen trainieren und dann machst du den nächsten Test und dann ist das wird benotet. Denen ist das in der Berufsschule wichtig und die sagen, die machen sehr gute Erfahrungen damit. Ja, also in dem Thema Ausbildung. Und ich glaube, dass Betriebe damit auch viel anfangen können, wenn sie diese Aussagen explizit zu Tätigkeiten dann noch mal bekommen könnten.

S1: Hätte dann eine pädagogische Komponente.

S5: Ja, ist halt auch mit dem ich weiß nicht, wo ich stehe. Ja, das würden die Schüler ja auch transparent zurückgemeldet kriegen. Genau wie die Betriebe.

S1: Und du hast also bist du so ein Wettbewerb dann. Die müssen sich dann schon gucken, dass dann auch was was lernen. Sind dann vielleicht mehrere Betriebe. Also da entsteht dann glaube ich schon so positiver Druck irgendwie, oder? Ja. Ja.

S5: Ja, Vor allen Dingen kompetenzorientiert und nicht nur unter Noten. Nur abgeurteilt. Das muss man.

S1: Ja.

S5: Dann wissen die Schüler eh nicht, wo sie nachher stehen. Also was ich machen kann, das ist nur wie gesagt Solunter herold. Da gibt es auch ein Lernwerk dazu wie der, das sieht man Herold, Herold und das ist der Herold, der das Konzept so gemacht hat.

S1: Ach so!

S5: So, und dann kann ich mal die Listen geben. Kannst du ja mal bitten, mal reingucken.

S1: Alles klar.

S5: Okay.

S2: Ja, das ist. Das ist super. Super lieb. Danke sehr für den Input. Das ist ja sehr, sehr hilfreich. Ich muss wirklich gucken, wie ich diese ganzen Informationen mal bündelt. Ich muss auch wirklich meine, meine. (..)

S1: Meine Struktur kriegen.

S2: Ja, genau. Ich muss auch wirklich die Infos weitergeben an meine Kommilitonen. Wie wir dann letztendlich weiter verfahren, Weil das ist auf jeden Fall ein sehr, sehr wichtiger Input, dass wir da noch mal ein bisschen mehr Fokus drauf legen. (..) Hm. (...)

S1: Kann ich das als altes Buch? (4) Selbstorganisiertes Lernen. Okay. Neue Lernkultur. Leistungsbeurteilung. Okay. Oh. (..) Oh, dass ich nicht mehr studieren muss. (..) Alles klar. So, frag mal weiter. Wie viele Fragen hast oder so Müssen wir uns mal? Müssen wir mal voran machen?

S2: Ja, nee, eigentlich. Ich muss auch gerade. Wir haben halt nicht unbedingt diese strukturierten Fragen. So sind wir so durchgegangen. Aber das ist auch ehrlich gesagt nicht nötig, weil wir eigentlich so ziemlich alles davon schon abgedeckt haben.

S1: Genau. Gerne nochmal sprechen, wenn du noch mal irgendwie dir irgendwann einfällt. Da wollte ich nochmal was dazu wissen. Oder muss ich noch mal nachfragen? Kann ich dich wirklich jederzeit bei mir melden? Wenn ich keine Zeit habe, sage ich dir Bescheid, dann machen wir Termine aus oder was? ist kein Thema. Es ist nicht so, dass ich sage So habe ich zu lange mit Julia telefoniert. Hoffentlich melden sich die nächsten Wochen niemals.

S2: Ja.

S1: Können wir gerne mal? Also, sobald ich dir helfen kann. Ich meine. Wie gesagt, ich stecke ja auch nicht mehr so tief in manche Themen drin. Ja, also da fragt man besser die Hauptakteure, also sprich Handwerkskammer oder wirklich mal einen Betrieb oder sowas. Also da kriegt er ja kriegt er dann auch gute Infos aus erster Hand? Manchmal auch Gold wert?

S2: Ja, das stimmt. Ja. Ja, das ist einfach nur Ich bin ja richtig, richtig dankbar dafür. Also Ja.

S1: Okay.

S2: Ja, das ist wirklich sinnvoll. Also ich glaube, ich habe jetzt auf jeden Fall auch einen Top Fahrplan für die. Für die anderen kann ich noch ein bisschen wie wir das jetzt endlich irgendwie stricken müssen. Also das ist schon gut.

S1: Ihr müsst es ja wahrscheinlich jetzt nicht fix und fertig perfekt machen, sondern So Grundstrukturen anlegen oder Grundidee haben oder was?

S2: Ja, genau. Also letztendlich ist es bei uns jetzt einfach erstmal dieser Literaturteil mit den Interviews und dergleichen und letztendlich folgt die Ausarbeitung in der Plattform halt dann im nächsten Semester. Also da geht es dann. Also wir müssen auch noch nicht so ein so ein Grobkonzept, einen Fahrplan, wieso wir uns da drauf festlegen schon, aber letztendlich wie dieser Aufbau der Plattform ist und dergleichen, das müssen wir jetzt noch nicht abbilden. Das kommt dann noch. (...) Ja. (...) Ja, also ich kann nur noch mal Danke sagen.

S1: Ja, gerne. Also sonst wollte ich jetzt erstmal nichts wissen. Das bedient. (...)

S2: Ja. Also, ich glaube. (..)

S1: Kannst du gerne noch mal gucken, ob du noch irgendeine Frage hast. Also jetzt? (...)

S2: Ja. Es gibt nur noch eigentlich noch eine Frage. Frage vier Welche Maßnahmen verfolgen Sie, um Nachwuchs zu gewinnen? Also generell ist eigentlich eher auf Betriebe bezogen, welche Maßnahmen da letztendlich gemacht werden. (..) Hat man da irgendwelche Kampagnen, Kooperationen? Letztendlich startet oder so dergleichen, weil es natürlich auch.

S1: Azubigewinnung jetzt.

S2: Die Azubigewinnung? Genau. (8)

S6: Kannst du aber jetzt keine. (4)

S1: Post geholt. Also gut, das muss dann natürlich die Betriebe fragen. Nee, ich habe so so so. Ja. (..)

S2: Ja.

S1: Ja, ich. Kann das sein? Das spiegelbildlich? Ja, logisch eigentlich.

S2: Also, ich sehe es aber richtig rum. Ich glaube, das liegt.

S1: Das ist richtig rum. Also, wenn ich dir das zeige. Du siehst nicht. Warte mal! Spiegelbildlich oder wie?

S2: Nein, ich sehe das schon richtig rum. Ja, ich kann es schon lesen. Okay.

S4: Der Nachwuchs.

S1: Früh sicher. Gut. Aber das ist halt ein Buch, wo drin steht, wie man gut sich Nachwuchskräfte sichern kann. (..) Aber du musst mal die Betriebe fragen. Also. (11) Ich denke halt, wenn ich so meine Erfahrung das sehe, dann. (..) Internet, Social Media, wie sie heute noch Azubis finden. Checkliste Internet. Social Media. Ausbildungs-Handwerksmessen. Das findet tatsächlich viel statt. Also in Ludwigshafen ist zum Beispiel immer ein ganz große Messe die Sprungbrett wo sich alle möglichen Firmen präsentieren die Azubis suchen. Aber auch kleinere Messen oder auch in berufsbildenden

Schulen. Die organisieren teilweise eigene kleine Berufsmessen. Praktikumsplätze die angeboten werden. Da kann man sich dann auch die Leute so ein bisschen raussuchen. Berufsorientierungstage, das sind die die von den Schulen durchgeführt werden. Girls-Day, Aktionen von Handwerkskammern, da passiert tatsächlich auch viel. Unsere Handwerkskammer die macht dann auch mal Nacht des Handwerks und diverse Veranstaltungen. Manche fördern dann irgendwelche Sportvereine wenn man dann mal so im ländlichen Bereich ist. Dann kann man Tag der offenen Tür machen oder wie gesagt Sportvereine sponsern, wie gesagt, dass die Jungs wieder Fußball spielen. Die haben dann alle T-Shirts, wo die Firma hinten draufsteht. Und halt auch im Internet auf der Website dann. Genau. Ganz große Firmen, die sich das leisten können, machen auch mal Plakataktionen. Ja so Geschichten genau.

S2: Ja ich denke gerade darüber nach, dass rein theoretisch, wenn wir diese App entwickelt haben könnte man sich selber mal auf eine Messe stellen und dann irgendwie. Wir müssen tatsächlich ja ein Artefakt erstellen. Das wäre dann diese Plattform und wenn wir das dann nochmal irgendwie nach außen bringen können dann wäre das natürlich perfekt.

S1: Schön wäre das halt wenn das wachsen könnte diese Plattform. Also so wie ihr das jetzt machen wollt mit ein zwei Berufen und dann kann man das aber erweitern. Das wäre natürlich toll.

S2: Ja ja genau. Also letztendlich ist es natürlich erstmal prototyping und dann irgendwie versuchen das sukzessive zu verändern und zu verbessern, zu optimieren.

S1: Je nachdem wie detailliert ihr das macht, könnt ihr ja vielleicht auch nur mit einem Beruf anfangen und dann das Muster übertragen. Weil ich hab mich halt gewundert wieso ihr so unterschiedliche Dinge macht Friseure und Zimmerer ok, aber ihr werdet euch sicher was dabei gedacht haben.

S2: Ja letztendlich sind wie auch von dem Zimmerer weggekommen und jetzt sind es halt Elektriker aber das ist ja trotzdem eine breite Spanne.

S1: Ja aber das ist ja was ihr braucht: einen Beruf, der eine breite Spannweite hat und man möchte oder man hat. Wenn ihr gefragt werden welche Notwendigkeit hat das dann könnt ihr ja auch sagen: die Berufsbilder werden so vielfältig immer vielfältiger

und wir wollen einfach sicherstellen, dass die Fachkräfte von Morgen in möglich allen Facetten oder in möglichst vielen Facetten ausgebildet werden. Der Gedanke sollte ja dahinterstecken. Und wenn beide was davon haben. Sowohl die Azubis nicht nur oh ich muss in einen anderen Betrieb sondern ah ich kann mich aber auch wo anders beweisen. Ich kann in mehrere Betriebe gehen, ich kann mir mehrere Betriebe anschauen, kann dadurch auch gucken, wohin ich mich entwickeln möchte, später. Was liegt mir da besonders in dem Beruf? Wo setze ich meine Schwerpunkte? Ich kann mich aber auch beweisen. Ich krieg gute Bewertungen was mir dann nachher gute Jobchancen ermöglicht, die ich mir schon während der Ausbildung erarbeiten kann. Tolle Sache. Und die Betriebe haben einen Vorteil, weil sie sagen ich kann da auf Azubis zugreifen, die ausprobieren. Vielleicht macht man das auch erst ab dem zweiten oder dritten Lehrjahr. Weist du nicht das man dann gleich von Anfang an geht, sondern das man wirklich sagt die kriegen erstmal Basiskenntnisse in ihrem Betrieb und dann macht man das. Vielleicht im Dritten Lehrjahr. Aber zumindest nicht im Ersten. Das würde ich nicht anfassen. Und dann könnte ich mir schon vorstellen, dass das eine tolle Sache ist ja.

S2: Das war ein sehr guter Schluss. Ok ja perfekt. Ich dank dir wirklich.

S1: Ja dann guck ich mal das ich dir das schicken kann was ich hier gemacht habe aber versprechen kann ich dir nichts. Und wenn ich noch was hab schicke ich es dir und wenn du noch Fragen hast dann melde dich einfach.

S2: Ja perfekt. Ja danke [redacted]

S1: Gerne. Dann sag ich jetzt mal tschüss und wurschtle da jetzt mal rum.

Interview B

Multiperspektivische Betrachtung: Verbundbüro
Position der befragten Person: Projektleitung Verbundbüro Berlin
Datum: 20.01.2026 um 11 Uhr
Kommunikationsform: Videogespräch via Teams

S1: Dann nochmal vielen lieben Dank für Ihre Zeit. Ich hatte ja schon mal angeteasert, dass wir im dualen Master studieren und theoretisch die Thematik vom Master, also wir machen Digital Transformation und Nachhaltigkeit gar nicht so viel mit unserem Thema zusammenhängt, was wir uns jetzt hier ausgesucht haben. Das ist nämlich im Rahmen eines Forschungsprojektes, wo wir uns ein Forschungsthema jeglicher Art aussuchen können und wir haben uns eben ein bisschen auf die Handwerk eingefuchst. Liegt auch, glaube ich ein bisschen daran, dass mein Partner Zimmerer ist und ich die ganze Welt so ein bisschen mitkriege und wie immer wieder die Unterschiede merken und dass gerade da die Digitalisierung ja nun mal nicht ganz so vorangeschritten ist, wie es bei uns im alltäglichen Business ist. Deswegen haben wir uns überlegt okay, wo können wir jetzt noch ein bisschen bisschen angreifen, welche Themen sind spannend zu erforschen? Und dann haben wir uns ein bisschen die ganzen Ausbildungs thematiken reingefuchst und haben geguckt, was es für Arten und Möglichkeiten gibt. Und haben auch so was wie Verbundausbildung gefunden. Dann haben wir überlegt okay, wie kriegen wir unseren digitalen Aspekt da mit rein? Alles klar. Wir können uns eine digitale Vermittlungsplattform gut vorstellen, wo dann so was wie Praxiseinsätze in Anführungszeichen vorgestellt werden und Azubis sich darauf bewerben können, Betriebe ihre aktuellen Ausschreibungen einstellen können und das eben nicht für eine komplette Ausbildungszeit ist, sondern für Ausbildungsabschnitte. So erstmal der ungefähre Background. Wir haben uns jetzt in der Arbeit speziell auf Elektriker und Friseure fokussiert, einfach weil wir irgendwo natürlich den Fokus legen muss und das einfach so ganz unterschiedliche Aspekte sind. Vielleicht ein bisschen, dass die Diversität gerade greifen kann, die in dieser ganzen Handwerkswelt besteht. Wir hatten ursprünglich die Zimmerer gewählt, da wurde uns aber schon gesagt, dass das im Baugewerbe ein bisschen schwieriger ist mit so einer Verbundausbildung und wir deswegen davon Abstand genommen haben.

S2: Ja, ja, ja, ja, ja, Aber da können wir auch gerne noch mal zwei.

S1: Sätze zu sagen, wenn Sie da noch mal Infos zu haben. Wir haben das nur inoffiziell von der Handwerkskammer mitbekommen. Ja. (..)

S2: Hast du. Soll ich gleich mal?

S1: Also, wenn Sie Lust haben, gerne. Vielleicht einmal. Warum die Zimmerer jetzt nicht dafür geeignet waren? Wegen des Baugewerbes. Und vielleicht fällt ihnen ja sogar ein Satz dazu ein, warum sich Elektro, Elektriker und auch die Friseure dazu eignen würden.

S2: Also grundsätzlich erstmal zum Handwerk. Das ist ja im Vergleich, oder? Im Gegensatz zum zur Industrie, also sagen wir eher zu den NHK berufen noch mal anders reglementiert, weil wir in vielen Fällen ja die überbetrieblichen Lehrlingsunterweisungen haben, die gesetzlich vorgeschrieben sind und dementsprechend, wenn wir das. Wenn wir das Thema Berufsausbildung auch betriebswirtschaftlich betrachten, die Azubis ja sowieso qua Gesetz schon öfter in einer Art Verbundausbildung quasi sind. Das ist auch das, wenn ich jetzt gleich ein bisschen mit mit den Bezug zu unserer Arbeit nehme. Äh, wo? Woran wir zu Anfang sehr stark arbeiten mussten. Die Betriebe, also die, die die Inhaber zu überzeugen, dass Verbundausbildung nicht überbetriebliche Lehrlingsunterweisung ist und sie zu überzeugen, dass das trotzdem eine sinnvolle Sache ist, ihre Azubis noch mal woanders hinzugeben, Weil letztendlich zahlen ja die die Unternehmen die Ausbildungsvergütung für die überbetriebliche Lehrlingsunterweisung bekommen Sie ähm, ja schon klar, 111 Unterstützung, ne, also das ist ja auch gesetzlich geregelt, wie das finanziert wird. Und für die Verbundausbildung sind Sie ihnen zunächst erst mal aus dem normalen Arbeitsalltag raus. Wenn wir mal davon ausgehen, dass Azubis. Wir gehen jetzt nicht übers erste über die ersten paar Wochen oder Monate ja auch eine gewisse Arbeitsleistung erbringen. Ja. Also das müssen wir ja immer mit mit berücksichtigen. Soll nicht der überwiegende Teil sein. Aber das ist ja gerade das Besondere an einer dualen Ausbildung, die wir in Deutschland haben. Und von daher ist es gerade in den Bau gewerken so, dass viele Betriebe uns signalisieren, dass ihre Azubis eh schon zu viel weg sind bei den überbetrieblichen Lehrlingsunterweisung der Berufsschule dazu und von daher brauchen sie das. Brauchen sie das nicht und wollen sie das eben auch nicht. Ähm, wenn wir jetzt die Berufe nehmen,

die Sie da genannt haben, also Friseure und und Elektriker, da gibt es ja meines Wissens nach diese überbetrieblichen Lehrlingsunterweisungen nicht und ähm, Dementsprechend kann es für die Betriebe interessanter sein, ihre Azubis in die Verbundausbildung zu geben. Erstens wegen des Marketings ihre Ausbildungsplätze besetzen zu können. Das ist das, wonach womit wir auch immer werben, um zu sagen Wenn Sie gescheite junge Leute haben wollen in die Ausbildung, dann gucken Sie, dass Sie denen auch schon gleich beim Bewerbungsgespräch oder im Vorhinein, wenn sie ihre Ausbildungsplätze anbieten, sagen Bei uns lernt ihr viel und wenn ihr euch Mühe gebt und wollt eben auch noch mehr als das, was in den Ausbildungsrahmenplänen steht.

S1: Ja.

S2: Vielleicht erstmal soweit ich könnte. Ich könnte die ganze Zeit reden, aber ich glaube, ich.

S1: Vielleicht können Sie für uns noch einmal einordnen, welche Rolle eine Handelskammer nicht Handelskammer, Handwerkskammer. Entschuldigung, da kommt wieder der Hintergrund durch die Handwerkskammer bei dieser ganzen Organisation und Koordination von Verbänden Ausbildungen spielt. Spielt es überhaupt eine Rolle oder sind sie komplett exkludiert? Läuft das nur über externe Unterstützung wie bei Ihnen im Büro?

S2: Also unser Projektverbund Beratung gibt es seit 2014 und das ist eine Initiative der gesamten Berliner Wirtschaft, also Handwerkskammer, Industrie und Handelskammer, Verband der Freien Berufe, also Rechtsanwalts, Notarkammer, Zahnärztekammer usw Und die Unternehmensverbände Berlin Brandenburg tragen quasi dieses Projekt inhaltlich. Finanziert wird es komplett über die Senatsverwaltung für Arbeit, immer mit diversen Anhängseln. Ähm, und das gibt es nach wie vor meines Wissens nach deutschlandweit nirgendwo anders.

S1: So auch unser Stand.

S2: Ja, ähm und daraus ergibt sich logischerweise auch eine besondere Rolle. Also ich habe vorher bei der IHK selbst gearbeitet und für die sowohl für die IHK Ausbildungs-

berater als auch für die Handwerkskammer Ausbildungsberater gilt es ja auch Ausbildungsplätze zu akquirieren. (..) In der Vergangenheit, also als ich noch als Ausbildungsberaterin bei der IHK tätig war, mussten wir Ausbildungsberater uns quasi um das Thema Verbundausbildung auch noch kümmern, wenn wir es darauf angelegt haben, dass ein Betrieb ein Ausbildungsbetrieb wird. Das war aus Kapazitätsgründen und noch dazu in einer Stadt wie Berlin kaum kaum mehr machbar. Das heißt, die Beratung ist ja so intensiv und das, was wir jetzt mal, was meine drei Kolleginnen und ich hier betreiben, zum Thema Verbundausbildung, das heißt die richtigen Partner finden, das Ganze wasserdicht machen, also vertraglich richtig abzuschließen zwischen den Partnern. Usw. Das können Ausbildungsberater der Handwerkskammer und auch der IHK überhaupt nicht leisten. In den Dimensionen, in denen wir es jetzt hier leisten, weil das ist quasi unsere eigene, unsere einzige Aufgabe. Und es war eben erklärtes politisches Ziel hier in Berlin, dass es eine Instanz gibt, die quasi ich sage mal so ein bisschen verlängerter Arm der Ausbildungsberater, also so in positiver Hinsicht, dass wir die schwierigen Fälle nehmen und den den Betrieben konkrete Unterstützung bieten, damit sie Ausbildung möglich machen können, damit sie Ausbildungsplätze eben anbieten können oder auch oder auch Ausbildungsplätze nicht verloren gehen. Wenn zum Beispiel Wir hatten jetzt neulich den Fall, da ist eine Werkstatt komplett abgebrannt, eine Tischlerwerkstatt, ja, die wollten aber beieinander bleiben, Also der, der Inhaber der Tischlerei und der Azubi. Also haben wir über für eine ganz kurze Zeit oder wie auch immer halbes Jahr bis die irgendwas neues gefunden haben oder das wieder aufgebaut wurde. Eben für ein halbes Jahr geht der Azubi jetzt in eine befreundete Tischlerwerkstatt in die Verbundausbildung. Und das wäre? Das ist so aufwendig, das wäre allein für die Ausbildungsberater kaum machbar.

S1: Okay, da würden einmal zwei Fragen für mich raus resultieren. Sie sind also nur verantwortlich für den Bereich Berlin Brandenburg, der auch nur von der Handwerkskammer Berlin Brandenburg betreut wird. Oder sind Sie auch regional übergreifend und können unterstützen in beispielsweise Essen in Nordrheinwestfalen?

S2: Wir können nur Berliner Betriebe betreuen, also weil es von unserer Berliner Senatsverwaltung finanziert ist. Was wir machen, ist die Einbindung von Partnern, auch überregional, also Berlin, Brandenburg. Und es gibt ja auch recht seltene Berufe, die

wirklich sehr, sehr speziell sind. Also lassen Sie mich ein Beispiel nehmen. Brauer und Mälzer? Ja, Es gibt in Berlin keine Mälzerei. Und es gibt im Land Brandenburg keine Mälzerei. Also die meisten Brauereien in Berlin, größeren und kleineren, kaufen sich das Malz aus Bamberg ein. Und dementsprechend gehen die Azubis für diese Verbundausbildung nach Bamberg, oder? Also wie gesagt, es gibt ganz unterschiedliche Varianten, wenn es eben sehr spezielle Berufe sind. Dann schauen wir auch überregional bzw dort, wo diese Fachklassen dann auch diese überregionalen Fachklassen für die Berufsschule eingeordnet sind, dass wir dort Verbundpartner finden. Aber die Betriebe, die in Berlin registriert sind, sowohl bei der IHK, bei den Kammern der freien Berufe und eben auch der Handwerkskammer, das ist ja ihr Fokus jetzt, Das sind die, die wir konkret unterstützen dürfen.

S1: Okay und dann kommen Betriebe bzw Auszubildende direkt auf sie zu oder wie kann ich mir den Kundenstamm in Anführungszeichen vorstellen? Wie kommt das zustande? Werden die Handwerkskammer über ihre Dienstleistung informiert und die geben dann das an die Betriebe weiter? Also wie stelle ich mir das Netzwerk vor?

S2: Mhm, also fangen wir mal bei den Azubis an das sind wirklich nur die ganz gescheiten Engagierten, die sagen Ich merke, in meinem Betrieb kann mir nicht alles vermittelt werden. Und ich habe mal recherchiert oder ich habe mit den Ausbildungsberatern der Handwerkskammer gesprochen und ich weiß, dass es sie gibt. Können Sie mich unterstützen? Und dann sind es manchmal die Azubis, die das Wissen, wie das Ganze funktioniert, in die Betriebe tragen, zu ihren eigenen Meistern Inhabern. Ähm, über die Ausbildungsberater kommt sehr viel, die sagen okay, sie waren jetzt auf Akquisetour oder ein Betrieb hat sich gemeldet, der ausbilden will, aber er hat die erste. Der Ausbildungsberater hat die Erstberatung durchgeführt und hat gesagt na ja, da fehlen einige Ausbildungsinhalte für den und den Beruf. Geht mal bitte dahin. Also dann zu uns als Verbund Beraterinnen und schaut mal! Macht mal mit denen Vorgespräch. Es müssten die und die Inhalte sein. Ähm, dann dann damit wir eben die Ausbildungsberechtigung bekommt. Bzw. Der Betrieb kommt von bekommt von den Ausbildungsberatern eine Ausbildungsberechtigung, die eingeschränkt ist mit der Auflage, bestimmte Ausbildungsinhalte aus der Verordnung dann woanders abbilden zu lassen, woanders ausbilden zu lassen. Das wird dann auch so im Ausbildungsvertrag

festgeschrieben, dass das ganz klar ist, dass das wirklich eine besondere Art eingeschränkte Ausbildungsberechtigung ist. Dann gibt es Betriebe, die auf uns zukommen, die sagen Ich habe von ihnen gehört. Wir machen auch sehr viel Öffentlichkeitsarbeit, sehr viel Pressearbeit, gehen sehr viel auf Veranstaltungen und begegnen da eben auch Unternehmensvertretern. Da sagen dann die Betriebe na ja, genau aus dem Grund, weil wir Azubis brauchen. Gute Azubis wollen engagierte Azubis. Helft uns mal bitte unsere Ausbildung auf bessere Beine zu stellen, also qualitativ aufzuwerten. Ein Beispiel Wenn, ähm, jetzt vielleicht direkt aus dem Friseurhandwerk, da haben wir eine Anfrage gehabt, dass eine Friseurmeisterin oder ein Meister, ich glaube Friseurmeisterin, sich quasi einen digitalen Kurs einkaufen wollte für ihre Azubis. Ähm und das dann quasi in die Ausbildungsberechtigung mit ein einzubauen, war dann erstmal so ne Frage. Ne? Ist das laut Berufsbildungsgesetz überhaupt erlaubt? Wie ist es mit dem Einsatz von digitalen Medien? Und noch dazu gerade im Handwerk, wo es ja wirklich Und beim Friseur? Wir haben auch erstmal gedacht, das ist ja eine interessante Geschichte. Aber klar, es geht ja auch immer um, ähm, dass das Lernen durchs Durchsehen. Nee, also erstmal so das Wissen aufbauen, um es dann auch wirklich quasi sinnvoll in den Kompetenzgewinn. Also um das selber machen, wenn wir jetzt beim Handwerk bleiben, eben einbauen zu können. Und das schont natürlich dann auch die Kapazitäten der Ausbilderinnen oder der Inhaberin von so einem Friseursalon, dass die eben viele Sachen nicht erklären muss, erklären muss, erklären muss, sondern sie hat da eine Onlineplattform beispielsweise gefunden, von der sie überzeugt ist, dass die wirklich eine gute Vorbereitung auf das praktische Tun anbieten. Und das ist durchaus für engagierte junge Leute 111 Punkt, wo sie sagen okay, also die bietet mir mehr als das Nullachtfünfzehn in meiner Berufsausbildung. Also nehme ich dieses Angebot an und unterschreibe den Ausbildungsvertrag eben bei ihr oder bei ihm. Das sind dann wirklich die engagierten Inhaber, die sich Gedanken darüber machen, wie können sie ihre Ausbildung eben besser aufstellen?

S1: Ja, da würde ich gerne einmal tiefer reingehen. Die Software wurde also selber von dem Betrieb entwickelt und vorgestellt oder war das was Externes? Was Sie dann gesagt haben, finde ich cool. Wollen wir mitmachen?

S2: Genau das war, glaube ich, eine. Das war ein Angebot von irgendwie aus Österreich, glaube ich. Und die Inhaberin hatte das gefunden und musste sich das natürlich dann auch genehmigen, wieder wieder genehmigen lassen von den Ausbildungsberater der Handwerkskammer, dass sie das in ihre Ausbildung mit integrieren kann. Ja, und da waren wir dann eben auch mit eingebunden. Das Thema Fördermittel ist auch noch relevant. Dazu kommen wir ja dann vielleicht gleich noch.

S1: Ja, heißt, Sie hatten vorhin schon mal Marketingwerkzeuge angesprochen. Sie würden auch die Verbundausbildung als ein Marketingwerkzeug nicht im klassischen Sinne, aber schon als als Werbemittel der Betriebe bezeichnen. Und auch auf der anderen Seite solche Add ons würde ich sie mal nennen, wie eine digitale Software, die zusätzlich genutzt werden kann in einem Betrieb ist auch noch mal Lockmittel für Azubis, um so eine Stelle zu besetzen. (..)

S2: Ja, ja, also absolut. Es sehen noch zu viel zu wenige Betriebe diese Möglichkeit, gerade in einer Stadt wie Berlin mit so vielen Studienaussteigern, so vielen Quereinsteigern, vielleicht mit Zwanzigern oder so, die irgendwann mal, bei denen es irgendwann mal im Kopf Klick macht und die sagen so, jetzt will ich eine Ausbildung machen. Ähm, aber dafür werben wir und das ist. (..) Wäre ein absoluter Gewinn für viele Betriebe, wenn sie sich darüber mehr Gedanken machen würden, auch digitale Verbundausbildung quasi anzugehen. Oder eben auch wenn es, sage ich mal, normale Verbundausbildung ist, in einem anderen Unternehmen ähm quasi das mehr herauszustellen, was potenzielle Azubis bei ihnen bekommen. Von ihnen bekommen würden an Ausbildung.

S1: Ja, heißt die Digitalisierung hat auch langsam im Handwerk gegriffen und alle wachen langsam auf und wollen ein bisschen tiefer da reingehen. Jetzt wäre die Frage gerade Thema Verbundausbildung Gibt es da schon konkrete Ideen, Vorschläge, Projekte, die angesetzt sind, wie man das Ganze noch besser gestalten kann, in Anführungszeichen. (...)

S2: Das ist eine ganz branchenbezogene Angelegenheit. Das heißt, wir suchen uns als Projekt Anfang des Jahres oder zum Ende des Jahres immer für den neuen Projektzeitraum, den wir dann finanziert bekommen Branchen raus, wo wir sagen hier lohnt es sich, die Unternehmensvertreter noch stärker darauf hinzuweisen, was sie davon

hätten, wenn sie Verbundausbildung, ähm, mit mit in ihr, in ihre Berufsausbildung miteinbeziehen würden. Im Handwerk ist es etwas einfacher, weil wir ja da die Innung haben. Na ja, letztendlich profitieren vor allen Dingen die Innungsmitglieder davon, aber eben auch externe. (..) Betriebe die eben nicht Innungsmitglieder sind. Wenn die Erinnerungen das quasi noch stärker forcieren würden, auch noch stärker nach außen stellen würden, könnten sie, könnten sie möglicherweise sogar einen Gewinn an Mitgliedern haben, weil die Betriebe der Branche merken Mensch, diese Innung ist modern aufgestellt und die bieten uns ja einfach noch ein bisschen mehr an, an, ähm Möglichkeiten, unsere Ausbildung besser aufzustellen. Bei mir kam gerade eben eine Mail rein, und zwar von dem Chef der Malerinnung, die beispielsweise praktische Prüfungsvorbereitung auch als eine Art der Verbundausbildung seit kurzem mit uns quasi umsetzen. Und das ist auch etwas, was wir hier in Berlin forciert haben, auch gegenüber der Senatsverwaltung, dass wir gesagt haben, es fehlen überall Fachkräfte, es fehlen im Friseurhandwerk Fachkräfte oder auch bei den Elektrikern. Lasst doch die Innung stärker das Thema Verbundausbildung zusätzlich zu den ÜLU's, die ich anfangs genannt hatte. Ähm, noch noch mehr quasi nutzen und da Projekte aufstellen. Und wenn sie danach fragen, ist eben auch die praktische Prüfungsvorbereitung für die eben die Fachkräfte in den Betrieben, weil die ja eben arbeiten müssen, weil es so viele Fachkräfte fehlen, ne? Ähm, lass uns doch das Thema praktische Prüfungsvorbereitung mit aufnehmen und eben auch durch das Land Berlin mit Fördermitteln versehen. Dass mehr Betriebe auch im Sinne von guter Berufsabschlüsse, die die Azubis in diese Kurse geben. Das sind dann keine eins zu eins Verbundausbildungen, so wie vielleicht in anderer Hinsicht im Ausbildungsverlauf, sondern wirklich im Kurssystem, das die Azubis noch mal wirklich ganz intensiv darauf vorbereitet werden. Und auch das ist laut Berufsbildungsgesetz eine Möglichkeit der Verbundausbildung.

S1: Okay, heißt wie würden Sie unsere ja erst mal sehr grob gefasste und nicht ganz realistische Idee bewerten? So eine Plattform im Endeffekt ja Ihre Arbeit, die Sie da gerade sehr wertvoll leisten, zu digitalisieren und als digitale Plattform Vermittlungsplattformen anzubieten? Wie würden Sie das bewerten? Ist es realistisch? Ist das absehbar? Sie haben ja vorhin schon Fördermittel angesprochen. Wäre sowas überhaupt deutschlandweit realistisch mit diesen 53 Kammern, die wir da haben und dann ja noch mehr, mehr im Inneren?

S2: Also wir haben ja eine ähnliche Plattform schon Marktplatz, Verbundausbildung DE. Wenn Sie mal darauf schauen wollen, das war einer unserer Projektaufträge, gleich ganz zu Anfang solch eine Plattform zu Also bauen zu lassen und befüllen zu lassen, in der Betriebe und Innungen oder wer auch immer andere Anbieter selbstständig ihre Angebote eintragen können und Betriebe auch selbstständig danach suchen können oder Azubis sehr, sehr einfach gehalten. Was wir merken ist, dass die persönliche Ansprache extrem wichtig ist. Also wir sagen immer, wir haben diese, diese digitale Plattform. Die Betriebe könnten sie nutzen, tun es aber eigentlich viel zu wenig, weil sie sagen, sie haben so viel zu suchen, sie finden sich nicht zurecht usw. Also es ist wirklich, es ist gut und dass es sie gibt. Es wäre gut, wenn sie größer aufgezogen werden würde. Also ich habe auch schon mal mit dem Bundesinstitut für Berufsbildung zu dem Thema zusammengearbeitet. Aber letztendlich ist es ja immer eine Kammerangelegenheit, welche Verbund Ausbildungsinhalte letztendlich genehmigt werden für die jeweilige Ausbildung, weil es ja eine hoheitliche Aufgabe ist, die die Ausbildungsberechtigung erteilen und die Überwachung der ordnungsgemäßen Berufsausbildung. Das müsste dann schon eine deutschlandweit höher angehängte Institution sein und könnte nicht dem freien Markt überlassen werden. Also das würde ich mir tatsächlich schwierig vorstellen, weil die Betriebe dann immer noch mal die Extraschleife machen müssten. Okay, das steht auf dieser Plattform, das wird dort angeboten. Die Frage ist der Qualitätssicherung auf dieser Plattform, der Inhalte, auf dieser Plattform. Ähm und ist das jetzt für meinen Azubi genehmigungsfähig? Wie viel von dieser Verbundausbildung, was ich mir da aussuche. Es gibt hier was in München und Hamburg usw. Ähm, das. (..) Glaube ich wäre zu überbordend, weil da sind wir in unserer Gesetzgebung Ausbildungsgesetzgebung immer noch sehr sehr kleinteilig und insbesondere im Handwerk, glaube ich. Würde es viele, würden viele Betriebe das würde das eher abschrecken und nur die, die eh schon gut drauf sind, die eh schon zukunftsorientiert sind, die suchen sich dann auch entsprechende Partner. Also das merken wir auch in den Telefonaten. Da ist dann klar, wohin soll es gehen? Die anderen sagen Oh nee, schicken sie mir den Förderantrag oder was muss ich da machen? Und kaum ist es irgendwie, sind es zwei Schritte mehr zu denken, sagen die schon Schluss. Ich muss meine Aufträge abarbeiten.

S1: Hm.

S2: Und wir können uns so eine Flausen nicht erlauben. Also ja, ganz, ganz platt gesprochen. Leider ja.

S1: Heißt es muss möglichst geringer Organisationsaufwand sein für die Betriebe, damit sie da überhaupt irgendwie mit angreifen wollen.

S2: Genau. Genau. Geringer Organisationsaufwand. Was ich aber schlecht machen lässt, weil wir ja die hoheitliche Aufgabe der eigenen Kammer haben. Ja, also Sie können sich ja nicht einfach irgendwo leicht, auch wenn es vielleicht interessant wäre oder leicht zugänglich wäre oder so Ausbildungsleistungen einkaufen. Sie brauchen ja immer die Genehmigung der Kammer vor Ort, wo der Ausbildungsvertrag registriert ist.

S1: Heißt in dem Fall wäre das, wenn ich jetzt meine Ausbildung in Hamburg machen würde, mal gesponnen und ich möchte meine meinen Teil der Verbundausbildung in München machen, müsste ich mit der Kammer Hamburg sprechen. Ob ich das in München machen dürfte?

S2: Genau. Und wie lang? Welche Inhalte sind es? Wer ist zuständig? Was hat das mit der Berufsgenossenschaft zu tun? Ist dieser andere Betrieb überhaupt ausbildungsberechtigt? Dann wieder die kammerübergreifende Abstimmung miteinander. Gibt es da eine Zertifizierung? Ich meine, was möglich wäre. Es gibt ja eine Weiterbildung oder es gibt Weiterbildungsdatenbanken, wenn man das quasi dort stärker mit integrieren würde oder da ein Ableger draus machen würde. Wir haben hier in Berlin beispielsweise eine Kooperation zwischen Handwerkskammer, IHK und Arbeitsagentur zum Thema Weiterbildung.Berlin. Und ich sage manchmal, Wenn Sie einen Azubi halten wollen, dann schauen Sie auch, was Sie ihnen, dass Sie ihn in einer Art vorgezogener Personalentwicklung schon während der Ausbildung an Inhalten noch mitgeben können, damit er oder sie möglicherweise dann doch nach der Ausbildung bei Ihnen bleibt. Weil das ist ja letztendlich auch oder das ist dann freie Marktwirtschaft. Vertragsfreiheit nach der Ausbildung.

S1: Na ja. (..) Jetzt hatten wir vorhin schon mal kurz die Aspekte angeschnitten, was Ihrer Meinung nach die Akzeptanz der der Betriebe steigern würde, dass sie so eine Plattform annehmen würden. Wir hatten den geringen Organisationsaufwand, dann

vermutlich auch geringe Kosten. Was wir ganz zu Anfang auch noch hatten. Würden Ihnen noch andere Aspekte einfallen, wo die Betriebe vermutlich Wert drauf legen würden oder was aus Ihrer Erfahrung aktuell schon der Fall ist.

S2: Na ja, es dreht sich immer wieder um das Thema der hoheitlichen Aufgabe der Kammern. Es geht ja nicht nur darum, quasi das einzukaufen oder zu organisieren, dass der Azubi, das mein Azubi oder Azubine irgendwo hingeht und und dort gut betreut wird, sondern auch wirklich die rechtliche Absicherung, dass das okay ist, dass ich das für meinen Azubi so organisieren kann. Ja, und bei den Kosten ist es eben wirklich das Verhältnis zwischen ähm, was gebe ich in die Ausbildung rein an Ausbildungsvergütung, an zusätzlichen Kosten, wenn ich mir einen Kurs einkaufe für den Azubi? Und ähm, wie ist es mit der Sicherheit, die ja nicht gegeben ist, dass der Azubi, dem ich eben so viel während seiner Ausbildung zusätzlich gegeben habe, dann auch bei mir bleibt. Und die Sicherheit gibt es nach der derzeitigen Gesetzeslage eben nicht.

S1: Heißt so etwas wie unser Vorhaben müsste auf Level des ZDHs aufgehängt sein, was ja so ein bisschen so wie unser Verständnis ist der Dachverband über allen Kammern ist. Und die müssten sich jetzt ganz salopp gesagt darum kümmern, dass die anderen mitspielen.

S2: Also man könnte sich vorstellen, dass es, wenn wir, wenn wir jetzt mal ein bisschen größer denken, dass es beim ZDH eine Arbeitsgruppe gibt in der Kammer Vertreter aus den unterschiedlichen Kammern, die werden meinetwegen gewählt, vielleicht Bundesländer irgendwie zusammenfassen oder große Städte und kleinere, also eher eher Landeskammern. Ähm, dort zusammenarbeiten und sich anschauen, welche Kurse werden auf so einer Online Datenbank eingestellt und die sind von vornherein genehmigt, damit dieses Genehmigungsverfahren dann bei der Kammer vor Ort entfällt?

S1: Ja.

S2: Das wäre. Das wäre eine gute Variante, um quasi diesen Arbeitsschritt der Organisation und der rechtlichen Vergewisserung, dass das okay ist, was dort angeboten wird, ähm, was es vereinfachen würde und dann sicherlich für engagierte Betriebe auch attraktiver machen würde. Ja.

S1: Okay, jetzt sagen Sie auch, dass natürlich viele Betriebe bei Ihnen anklopfen und tendenziell wenig Azubis. Und dass wenn nur die ganz hoch motivierten sind. Jetzt wäre natürlich eine Idee, irgendwie diese Schwelle ein bisschen niedriger zu machen, damit noch mehr Azubis auch direkt den Weg zu ihnen finden oder auch den Weg zu der handwerklichen Ausbildung allgemein finden, was ja der Wunsch wäre, dass das Ganze mal ein bisschen in höheren Ausbildungszahlen resultieren könnte. Jetzt bin ich ja selber Teil dieser Generation, die ja gerne immer sehr viel Technik benutzt und das alles ein bisschen schick sein muss. Deswegen war unser Gedanke, ob man dann einfach diese schöne Plattform hat, wo man dann einfach irgendwelche Klicks ansetzen kann, um zu sehen kann, was sind die Angebote? Meinen Sie, dass dadurch die Ausbildungszahlen eventuell wieder hochgehen könnten, wenn das Handwerk für den Durchschnitts jugendlichen heutzutage einfacher zugänglich wird durch digitale Plattformen, so eine Art oder auch andere Artikel.

S2: Also aus meiner Perspektive macht das Handwerk mit der Imagekampagne schon eine ganze Menge. Also ich finde die schon ziemlich gut und frage mich selbst immer wieder, warum das so wenig ankommt. Weil ihre Generation und bin immer wieder verwundert und denke Mensch, aber wo sind sie denn? Wo sind sie denn, wenn sie wenn in oder oder wie müsste es noch anders sein, damit es quasi die jungen Leute noch stärker in den Bann zieht, sich damit zu beschäftigen? Das kann ich, das kann ich gar nicht sagen, weil ich finde, es ist schon wirklich sehr aus meiner Sicht sehr penetrant. Klingt jetzt negativ, aber im positiven Sinne ja sehr auffällig. Also sowohl was die NKs als Imagekampagnen machen. Und das Handwerk war ja da noch viel früher mit dabei. Ich Ich weiß es nicht. Ganz ehrlich, ich weiß nicht, wie wir das noch besser gelingen kann. Also zumindest nicht bei der Nutzung digitaler Medien. Ich weiß, dass die Berufsorientierung noch viel stärker sein muss. Dass die. Ähm. (..) Dass es viel mehr Praktika geben muss. Dass die Lehrer Eltern viel stärker noch wirklich mit ins Boot geholt werden müssen. Weil bei allen digitalen Medien glaube zumindest glaube ich mich zu erinnern, dass immer noch die Eltern die am stärksten berücksichtigten Ratgeber bei den bei den Kindern, bei den jungen Leuten sind, was, was berufliche Orientierung anbetrifft. Und das ist das also wirklich die die analoge Berufsorientierung und und Berufswahlunterstützung, oder? Ja, es ist das, was aus meiner Sicht, glaube ich, noch Potenzial bietet für das Thema.

S1: Jetzt haben Sie tatsächlich schon so ein bisschen von meiner letzten Frage vorgegriffen, was für Entwicklungen Sie so allgemein für die Ausbildung im Handwerk für die nächsten Jahre zu erwarten haben. Also klar wird die Digitalisierung vermutlich voranschreiten. Aber wissen Sie was der Otto Normalverbraucher, wie wir schon Dinge wie sich die Ausbildung entwickeln will, ob so was wie die schwierige, sehr eng gestrickte gesetzliche Lage sich langsam auflockern will oder irgendeine Veränderung.

S2: Also was diskutiert wird auf politischer Ebene, ist tatsächlich das Thema der Modularisierung der Berufsausbildung, also dass man abweicht sowohl in der in, auf, auf gesetzgeberischer Ebene, aber auch bei den IHKs und bei den Handwerkskammern. Von diesen starren Berufsbildern noch vor ein paar Jahren, vor zehn Jahren oder so, war das wirklich ein Teufelszeug. Nein, wir müssen auf unseren zwei, drei dreieinhalbjährigen Berufen bestehen. Mittlerweile auch mit der Diversität der jungen Leute, die wir haben, ist das überhaupt gar nicht mehr durchzuhalten. Und dieses Thema und und diese Möglichkeit quasi bestimmte, also wie im wie im akademischen Bereich auch Credits zu erarbeiten und am Ende dann auf einen Berufsabschluss hinzuarbeiten, ist das, was noch stärker eben forciert werden muss. Es sind dann immer. (..) Oder häufig Standesdünkel. Also wenn ich jetzt gerade so im Friseurhandwerk, äh, so an das Friseurhandwerk denke mit unseren vielen Barbershops, wo das Thema Friseur für Frauen oder für Kinder, also sage ich mal für normale Frisuren irgendwie überhaupt gar keine Rolle spielt. Wenn man jetzt sagt okay, man man versucht die die wirklich das den das Friseurhandwerk in dem Bereich sehen und da auch eine gewisse Meisterschaft haben, das kann man ja manchmal gar nicht abstreiten. Also das sind ja schon schon tolle Kreationen, die es da gibt, dass man die eben mit mit einbezieht und nicht blockt und sagt, das sind die bösen Barbershops, sondern was haben die, was wir nicht haben als klassisches Friseurhandwerk? Davon könnten ja dann auch alle profitieren. Ja, oder dieses Thema der ähm, da sind wir jetzt nicht bei den, Elektronen, vielleicht auch ein bisschen bei den Elektrikern. Was so Wärmepumpen anbetrifft, also diese, diese Broker, die dann bestimmte, also Plattformen, die dann bestimmte Handwerker in in ihrem Portfolio haben, die dann die Aufgaben für sie, also die dann weitergereicht werden, die Aufträge, dass man das auf faire Beine stellt, also das Thema Fairness, was so die Mitarbeiter anbetrifft, was die Fairness gegenüber dem Staat anbetrifft, also was Steuerzahlungen anbetrifft, wenn man das berücksichtigt und einfach

Entwicklungen mit einbezieht und nicht aus dem klassischen Handwerk abblockt und sagt Nee, das sind die Bösen, das machen wir nicht, wir wollen, wir wollen quasi unser, unsere Heilige, unser unser Handwerk klassisches Handwerk einfach beibehalten, wie wir es schon immer hatten. (..) Da liegt meiner Meinung nach auch noch viel Potenzial, die Augen zu öffnen und und weiterzugucken. Okay, wie können wir uns da einander annähern und das nutzen, was die anderen jetzt neu mit reinbringen? Was erstmal scheinbar gar nicht zu uns passt, weil es viel zu einseitig ist oder was auch immer es ist.

S1: Die Augen weiter offen halten.

S2: Ja, ja und auch wirklich mit meiner, mit meiner Berufsehre quasi nicht so so klein für mich zu sein in meiner Erinnerung oder in meinem, in meinem Arbeitskreis irgendwie. Sondern wirklich gucken was, was machen die denn da? Was könnten wir denn alle davon haben, wenn wir die jetzt mit einbeziehen würden? Also auch eine Frage der der Offenheit aus meiner Berufsehre heraus, damit mein Beruf auch möglicherweise nicht untergeht, wenn ich mich verschließe vor neuen Entwicklungen.

S1: Wäre schlecht, dann wird es immer weiter aussterben. Und das wollen wir alle nicht.

S2: Ja, genau. Ja.

S1: Dann wäre das tatsächlich das, was ich an Fragen mitgebracht hätte. Es sei denn, Ihnen fällt noch irgendwas ein, was jetzt unbedingt noch zu unserer Thematik passen würde, was ich einfach nicht begriffen habe.

S2: Es ist vielleicht noch mal ein Blick auf das Thema Fördermittel. Also das Land Berlin nimmt sehr viel Geld in die Hand bzw gibt sehr viel Geld, damit sich Berliner Unternehmen eben Handwerk oder oder IHK Unternehmen auch wirklich Ausbildungsleistungen woanders einkaufen können. Also das ist beispielsweise für einen 3-jährigen Beruf so wie wir vorhin über die Friseurin sprachen, bis zu sechseinhalbtausend Euro. Die die, die der die Inhaberin dieses Friseursalons für eine Auszubildende oder einen Auszubildenden abrufen kann beim Land Berlin. Also kauft sich beispielsweise meinetwegen Zugänge ein für diese elektronische, für diese Plattform, wo eben die ihre Azubis, äh

irgendwas im Friseurhandwerk quasi lernen können, online und bis zu 40 € pro Ausbildungstag bekommen kann, der kann der Inhaber dann auch an Landesmitteln als Zuschuss bekommen und das ist schon nicht ohne. Und das können auch die Betriebe bekommen, die ihre Azubis sowieso schon zu den überbetrieblichen Lehrlingsunterweisung geben müssen. Also da können Sie auch auf unserer Seite noch mal schauen bei den Downloads, also Verbund Beratung Berlin de Bei den Downloads finden Sie auch unsere Förderliste, auch beispielsweise was personenbezogene Förderungen anbetrifft, das heißt Frauen in atypischen Berufen oder junge Leute, die keinen Schulabschluss haben oder nur eine geringe Schulausbildung, schul geringen schul geringwertigen Schulabschluss. Ähm, ich sage mal so ein bisschen wie so ein politisches Goodie. Was das Land Berlin da an die Betriebe auch noch ausreicht, damit eben auch junge Leute mit Air, also, die oft nicht auf den ersten Blick geeignet für die Ausbildung scheinen, ja mit in die Ausbildung reingenommen werden. Ja.

S1: Eine sehr wichtige und sehr wertvolle Initiative. Ja.

S2: Ja, und da kann man über das Land Berlin sagen, was man will, in vielerlei Hinsicht. Aber was die Ausbildungsförderung anbetrifft, ist es schon wirklich.

S1: Das haben Sie im Griff.

S2: Das haben sie im Griff. Und das wird leider zu wenig berücksichtigt oder zu wenig wertgeschätzt, öffentlich wertgeschätzt. Ja.

S1: Wir haben es jetzt auch erst über, also sehr langer Suche und Forschung haben wir dann herausgefunden Alles klar. Berlin ist da ein Stück weiter, weil wir mit denen das hatte ich glaube ich gestern auch schon erwähnt, mit dem William Peter gesprochen hatten, der dann erwähnt hatte, was es da alles noch extra gibt. Also sehr, sehr cool. Können Sie sehr stolz darauf sein?

S2: Ja, ja. Müsste sich nur noch mehr in Zahlen niederschlagen. Aber gut, daran arbeiten wir.

S1: Das glaube ich. Da habe ich mir jetzt gar nicht noch den konkreten, die konkreten Zahlen vor Augen geführt. Das muss ich noch mal tun. Wie im bundesweiten Vergleich Berlin da so aufgestellt ist. Mhm.

S2: Ja, na ja, wir sind ziemlich weit hinten, was die Ausbildungsbetriebs Quote anbetrifft. Liegt aber auch daran, dass wir na ja, 2/3 kleine mittelständische Kleinstunternehmen, kleine, mittelständische, hochspezialisierte Unternehmen haben, die eben häufig gar nicht ausbilden können, wenn es eben Einzelunternehmer sind. Und ja, das muss man eben. Die, die die Unternehmensstruktur eines bestimmten Bereiches, den man betrachtet, muss man eben immer dann auch mit berücksichtigen, wenn man ja mit anderen Bereichen vergleicht. Baden Württemberg oder wie auch immer.

S1: Ja, auch einfach die Struktur des Landes selber. Also wir haben ja, wenn ich jetzt ich wohne in Niedersachsen, da haben wir einfach ganz andere ländliche Gebiete, wo solche Betriebe ja besser wachsen können als in einer Stadt wie Berlin.

S2: Genau. Es gibt auch etliche Betriebe, die aus Berlin jetzt wegen der Gewerbe, wegen des Gewerberaummangels oder der steigenden Gewerbemieten dann eben ins Land Brandenburg abwandern. Oder wir sind ein melting pot für Immigranten. Ja, und es ist eben ja auch ein offenes Geheimnis, dass in vielen also dass das dass die duale Ausbildung als wirklich sinnvolle Basis für gutes Geld verdienen gar nicht bekannt ist. Und dementsprechend haben wir eben auch viele junge Leute, wo das ein NoGo ist von der Familie aus, dass die in die Berufsausbildung gehen. Na ja.

S1: Immer noch verrufen, zu Unrecht. Sehr schade. Ja, dann würde ich Ihnen erstmal danken. Ich beende mal die Aufnahme so schön.

Interview C

Multiperspektivische Betrachtung: Handwerkskammer
Name: William Pethe
Position der befragten Person: Teamleitung Handwerkskammer Berlin
Datum: 16.01.2026 um 09:30 Uhr
Kommunikationsform: Videogespräch via Teams

S1: Auch die Aufzeichnung wird gestartet. Ja, dann noch mal vielen herzlichen Dank, dass Sie dieses Interview mit mit mir heute durchführen. Ähm. (..) Ja. Stellen Sie sich doch vielleicht einmal kurz vor. Was ist Ihre Rolle bei der Handelskammer Berlin? Ähm, was machen Sie da so? Wie sind Ihre Zuständigkeiten? Und haben Sie vielleicht auch ein Gewerke Bezug oder ist Ihre Rolle komplett allgemein gehalten? Hm.

S2: Äh, also mein Name ist William Perry. Ich bin Teamleiter für die Nachwuchsgewinnung im Berliner Handwerk, also in der Handwerkskammer selber und war aber und jetzt komme ich zu dem Gewerke Bezug, was Sie gerade noch erwähnt haben. Ich war acht Jahre lang Ausbildungsberater, vor allen Dingen für Elektro und Metallberufe und. (..) In dem Kontext waren auch viele Verbundausbildungen. (..) Oder kam da zum Tragen? Ja und? Also ich mache jetzt tatsächlich die letzten Jahre alles, was mit Berufsorientierung Ausbildungsplatzvermittlung zu tun hat. Also sprich alles im im Bereich Nachwuchsgewinnung, was man sich da theoretisch so vorstellen kann. Ja, das ist eigentlich meine Hauptaufgabe mit meinem Team. Äh, aktuell aber und deswegen wurde es halt an mich weitergeleitet, weil hier verschiedene Fragen oder Bereiche Themenbereiche abgedeckt werden mit ihrem Fragebogen und ich zu allem irgendwie was sagen kann, wurde das an mich weitergeleitet und insofern haben wir das Vergnügen miteinander. Ähm.

S1: Sehr gut. Vielen herzlichen Dank. Dann würde ich direkt einmal zu unserer ersten Frage kommen. Welche Rolle Spielt die Handwerkskammer bei der Organisation bzw Koordination von Verbundausbildung. Jetzt für werden jetzt erstmal Zimmerer und Friseure. Steht noch im Fragebogen. Wir haben das Ganze jetzt aber auch noch mal weiter ausgeweitet auf den Elektrobereich, wo sie ja auch sagten, dass sie ein Gewerke

Bezug dazu haben. Genau. Welche Modelle gibt es hier und welche sind in welcher Quantität vielleicht auch verbreitet? (..)

S2: Also wenn wir jetzt mal bei dem eigentlichen Thema und zwar Zimmerer und Friseure und dann gehen wir auf den Elektrobereich ein, weil der ist ein bisschen anders ausgestaltet. Wir haben so gut wie gar keine Verbundausbildung im klassischen Sinne. Was Sie ja aufgeschrieben haben, klammere ich mal aus. (..) In dem Bereich? Ja. Die Zimmerer sind an sich selber, wenn es B2B ist, also sprich wenn die untereinander kooperieren, dann erfahren wir das häufig gar nicht. Ja, ähm. Wir sind insofern eingebunden, dass wenn die Ausbildungsberater in die Betriebe gehen und feststellen, bei der Ausbildungsberechtigung serteilung da ist irgendwas, was in der Ausbildungsordnung drin steht, was der Betrieb nicht vollumfänglich abdecken kann. Dann kann es sein, dass der eine Auflage von uns bekommt, sich einen Partner zu suchen, um die Ausbildungsinhalte dann extern vermitteln zu lassen. So, dass gibt. Äh, das funktioniert auf unterschiedlichen Wegen. In der Regel ist das allerdings ein Auftragsausbildung, also dass man sich einfach was einkauft. Ja, das habe ich bei einem Bildungsträger, der ja häufig Verbundausbildung ist, im Handwerk gar nicht so sehr verbreitet, weil im Handwerk gibt es die überbetrieblichen Lehrlingsunterweisung, Die ist verpflichtend für alle im Handwerk. Sowas gibt es ja, aber in der Industrie nicht und im Handel. Und die Verbundausbildung selber ist ja mal klassisch eher durch den industriellen Sektor entstanden. Dass man hier tatsächlich eher viele Bildungsträger hat, die im industriellen elektro industriellen Metallbereich unterwegs sind und dort auch verschiedene Module modularisierte, in der Regel modularisierte Kurse anbieten. Ja, und im Endeffekt muss der Ausbildungsberater entscheiden. (..) Welche Ausbildungsorte können nicht abgedeckt werden? Was wird ausgeklammert, was muss extern dementsprechend abgedeckt werden? Wichtig ist hierbei immer der überwiegende Anteil des Ausbildungsinhaltes. Laut Ausbildungsordnung muss aber der Betrieb abdecken. Ja, also er kann sowieso nicht 100 % auslagern, Denn wir im klassischen Sinne werdet kein Ausbildungsbetrieb mehr, weil er komplett fremd ausbilden lässt. Also ich sag mal so er muss eine bestimmte Sollgröße erfüllen, die er selber abdecken kann und alles andere kann man dann gucken, ob man das auslagern kann. So, wenn wir jetzt mal auf die Zimmerer speziell eingehen, die Zimmerer, Das ist ein klassischer Bauberuf, ähm, ähm, im

Bauhauptgewerbe, äh, angedockt. Und da gibt es in Berlin die Möglichkeit bzw eigentlich die Verpflichtung. Im ersten Lehrjahr gehen alle Bauberufe an den Lehrbauhof Berlin. Der Lehrbauhof Berlin ist ein Zusammenschluss, wo halt mehrere Bau gewerke miteinander verknüpft sind. Und dort, gerade im ersten Ausbildungsjahr durchlaufen alle Lehrlinge im Baubereich äh die überbetriebliche Lehrlingsunterweisung am Lehrbauhof und die dauert circa ein 3/4 Jahr. Das heißt, sie kriegen eine Grundausbildung. Bevor du überhaupt erstmal auf die Betriebe losgelassen werden, durchlaufen die auch hier modularisiert, äh, für bestimmte Zeiträume verschiedene Gewerke. Also die Zimmerer lernen sowohl den Rohrleitungsbau kennen, die Stuckateure, äh, sie. Sie wissen, wie Straßenbau also jedenfalls rudimentär funktioniert, so dass sie mit verschiedensten Bereichen im Baubereich, ähm, ja, äh, in Kontakt treten können. So, und das heißt, dass die eigentlich soweit vorbereitet wären, dass ich eine normale Verbundausbildung hier eigentlich erübrigt, weil die eigentlich alle relevanten Ausbildungsinhalte auf dem Lehrberuf vermittelt bekommen, die und sie vergreife jetzt hier noch mal kurz. Also Finanzierung steht ja hier auch in der ersten Frage schon mit drin. Finanzierung, Verbundausbildung, das wird über die SOCA baufinanziert. Das heißt alle Baubetriebe sind ja über die Sozialkasse verpflichtet, einen bestimmten Betrag fix abzuführen. Und das heißt, dass hier die überbetriebliche Lehrlingsausbildung nicht vom Betrieb noch mal separat bezahlt werden muss, sondern über die SOCA finanziert wird von allen Unternehmen, die in der Branche tätig sind, die alle diese Abgabe abführen müssen. Und das läuft eigentlich ganz gut. Das ist bei den Zimmerern so, die Friseure. Ähm. (..) Ich habe extra noch mal eine Ausbildungsberatung jetzt nachgefragt heute Morgen, ob da irgendwas bekannt ist. Äh, da gibt es keine Verbundausbildung. Also das machen die auch da, wenn untereinander. Mittlerweile ist es aber tatsächlich so, dass die Friseure jedenfalls in Berlin große Schwierigkeiten, also branchenspezifische Schwierigkeiten haben und gerade gar nicht so viel ausbilden. Ja, das ist aber noch mal eine andere Geschichte. Aber hier ist keine Verbundausbildung vonnöten gewesen. Das konnten die Betriebe in der Regel alles selber abdecken. Aber auch hier gab es eine überbetriebliche Lehrlingsunterweisung. Die ist auch für die Friseure verpflichtend, wo bestimmte Inhalte, die für alle Auszubildenden im Friseurhandwerk sozusagen verbindlich und verpflichtend sind, dann über die Friseurinnung ja vermittelt werden. Ja, da gibt es halt einen Beschluss. Kennen Sie bestimmt. Der wird von der Kammer erlassen, wo

dann halt vom Institut stehen. Die bestimmten Module für die Schüler. Ja und in Berlin wird dann halt über den Berufsbildungsausschuss beschlossen, welche Inhalte sozusagen für die Friseure jetzt maßgeblich relevant sind. Und was will man in Berlin umsetzen und wen beauftragt man damit? Und bei den Friseuren sind es halt die Innung ja, die die überbetriebliche Lehrlingsunterweisung abdeckt, so dass hier auch Verbundausbildung keine Rolle spielt. Ja.

S1: Okay. (...) Eine kurze Rückfrage zu diesem zentralen Lehrbauhof von den Zimmerern bzw wie das da generell dann dann läuft. Die Zimmerer suchen sich quasi einen Ausbildungsbetrieb und werden dann aber fürs erste Lehrjahr arbeiten sie gar nicht in diesem Ausbildungsbetrieb, sondern sind dann quasi nur in der Berufsschule und dann auf diesem zentralen Lehrbauhof. So kann man sich das vorstellen.

S2: Genau. Okay, also die haben sozusagen, die kriegen erstmal wie so eine Grundausbildung beigebogen. Ähm, die sind schon ab und zu mal im Unternehmen, aber nicht so, dass dort praktische Inhalte vermittelt werden. Das passiert alles auf dem Lehrberuf.

S1: Ja, okay, das ist aber auch etwas, was jetzt spezifisch die Handwerkskammer Berlin so gestaltet hat. Oder kennen Sie das auch noch von anderen Handwerkskammern, dass das dort ähnlich gemacht wird? Oder ist das einfach nur ein Zimmer Zimmerer-Beruf immer so?

S2: Nee, also ich bin mir ziemlich sicher, dass es den Baubereich anbelangt. Ähm, ich will jetzt nicht meine Hand dafür ins Feuer legen, aber das ist schon eine gängige Praxis ist, weil das hier auch über die SOGA läuft, also die die Sozialkasse des Baugewerbes. Und das wäre unsinnig, wenn das jetzt nur auf den Kammerbezirk Berlin beschränkt ist. Also ich gehe fest davon aus, dass es flächendeckend, äh, in der einen oder anderen Form, äh, man muss natürlich auch mal eine Ausbildungsstätte haben, die alles abdecken kann in der Richtung. Ja, aber ich kann mir nicht vorstellen, dass das ein singuläres Modell ist in Berlin. Ja, aber genau weiß ich es nicht. Das möchte ich jetzt auch nicht so ganz verbindlich sagen. Also ich kann es mir vorstellen, aber 100 % weiß ich es nicht.

S1: Okay, alles klar, aber sonst auch noch mal anderweitig.

S2: Also müssen Sie dann nochmal auf der anderen Seite recherchieren. Aber die Vermutung liegt nahe, dass das so erfolgt, weil das eigentlich ein gutes Modell ist, was auch schlüssig ist, weil gerade im Baubereich, also wenn man jetzt gerade mal Straßenbau und sowas alles. Also alles was Bauhaupt ist, äh anbelangt, da braucht man Leute, die halbwegs wissen, was sie da tun, weil das sind alles Termingeschäfte. Äh, ja, die Baustellen. Man weiß das ja sowieso schon immer, wie lange unsere Baustellen hier so brauchen. Ja, und da hat man keine Zeit, irgendwelche Lehrlinge noch im ersten Lehrjahr äh an zu lernen, wie sie den den Rüttler bedienen müssen oder irgendwas. Das sollten die alles schon können.

S1: Okay. Ja.

S2: Genau. Ähm, im Elektrobereich im Elektrobereich gab es tatsächlich aber das Verbundausbildung gegeben hat. Allerdings und hier muss man auch unterscheiden er für industrielle Elektroberufe. Ja, also Handwerksbetriebe dürfen auf industrielle Berufe ausbilden, währenddessen Industrieberufe betriebe keine Handwerksberufe, sofern sie nicht die Befähigung dazu haben ausbilden dürfen. Aber andersrum ist es durchaus möglich. Aber für Elektroberufe im industriellen Sektor gibt es halt keine überbetrieblichen Lehrlingsunterweisung. Das heißt, die Betriebe haben sich dann häufig tatsächlich Bildungsanbieter eingekauft, wo sie bestimmte Module einfach eingekauft haben und gesagt haben okay, ähm, keine Ahnung. Ich sag jetzt mal Netzwerktechnik oder irgendwas in der Art und Weise machen wir halt bei uns im Unternehmen nicht so viel. Das ist aber Bestandteil des Ausbildungsinhalts und wird eingekauft. Währenddessen in der in einem normalen Handwerksbetrieb, der den Handwerkselektroniker ausbildet, über die überbetriebliche Lehrlingsausbildung vermittelt wird, also über die, die sozusagen die Industrie nicht und deswegen alles, was als Elektrobetrieb einen industriellen Beruf ausgebildet hat, weil der Handwerkselektroniker vielleicht eine bestimmte Richtung hat, die die nicht machen. Äh, da gab es häufig in der Vergangenheit, dass die sich Dinge eingekauft haben und das wird finanziert über den eigenen sozusagen Beitrag, den der Betrieb zahlen muss. Aber es gibt dafür Fördermittel, also Verbundausbildung wird gefördert über Landes und Bundesmittel teilweise. Ähm, das ist mal ein bisschen unterschiedlich. Aber in Berlin gibt es halt, äh, fördert auch das Land. Äh, da gibt es bei uns den Bereich. Heißt Förderung der Berufsausbildung im Land Berlin. FBB

können Sie sich, falls Sie Fragen haben oder sowas durchaus mal durchlesen. Wie das funktioniert, so dass hier zumindest ein Zuschuss seitens der Betriebe erfolgt ist oder für die Betriebe erfolgt. Es mussten also nicht alles bezahlen, sondern die konnten sich da einen Teil wiederholen von Steuermitteln. Okay, war jetzt Fragekomplex eins erstmal zu Ihrer Zufriedenheit geklärt. Oder haben Sie da noch Fragen?

S1: Auf jeden Fall. Also da habe ich, muss ich wirklich sagen, sehr, sehr ausführlich. Vielen, vielen Dank auf jeden Fall für diese ausführliche Antwort. (...) Genau. Frage zwei hatten Sie ja schon so ein bisschen mit beantwortet. Deswegen würde ich jetzt einmal direkt zu Frage drei springen. Welche digitalen Anwendungen unterstützen denn Betriebe dabei? Oder gibt es überhaupt digitale Anwendungen, die ja Betriebe in der Ausbildung der Handwerker unterstützen. Und wo sind hier vielleicht. Ja, also von Ihrer Seite aus Bedarfe oder Hürden auf Seiten der Handwerksbetriebe?

S2: Also ich sag mal so, das ist, äh, sowas gibt es schon. Es ist aber ein Stück weit branchenabhängig. Häufig ist es, äh läuft es auch mit ein Stück weit über Berichtsheft. Also bestimmte Tools für Berichts Die digitale Berichtsheft Führung sind ja nicht nur ein klassisches Berichtsheft, sondern das hat einfach schon. Äh, Tools, die wo man Aufgaben stellen kann, wo man Sachen mit recherchieren kann. Und das hängt aber ein Stück weit vom Unternehmen ab. Wie viel Geld gibt es aus für ein Tool, was Sie nutzen können, was es vielleicht von der Branche vorgeschrieben und wie es da strukturiert. Im Elektrobereich wird es durchaus häufiger auch angewendet oder die Metaller haben auch so ein eigenes Ding entwickelt, die Zahntechniker. Ansonsten gibt es von unserer Seite aus in der Beziehung eher keine Angebote, dass wir irgendwas zur Verfügung stellen als als als Tool. Das müssen sich die Unternehmen ein Stück weit auf dem freien Markt selber anschauen, was es da für Möglichkeiten gibt zu unterstützen. Und das ist aber sehr branchenspezifisch. Ähm, ja, was gibt es da eigentlich? Ja, ähm, also gerade, ähm. Also Sie haben ja hier digitale Lernplattformen und solche Sachen. Also, wie gesagt, das sind also die Elektroniker sind da ziemlich weit, schon was so Sachen anbelangt. Äh, äh, auch im Metallbereich, aber dafür gibt es halt in anderen Bereichen. Also bei den Goldschmieden werden sie eher weniger finden, weil das einfach von der Branche her viel zu klein ist. Ähäm. Da lohnt sich das. Im SHK Bereich gibt es durchaus viele Sachen, die man nutzen kann. Das ist aber dann noch

eher die nicht von uns als Handwerkskammer gefördert und gestreut wird, weil wir das auch nicht machen dürfen. Also bestimmte Anbieter zu bevorzugen, sondern wir geben wenn dann nur Hinweise, dass es so was gibt. Ähm, das funktioniert aber viel auch über die Innung. Ja, dass die Innung sbetrieben oder für eine Prüfung direkt vorschreiben, was genutzt werden muss. Ja, je nachdem ob die Träger der der HU sind und oder der Gesellenprüfung oder ob die halt ein Kammerausschuss ist oder ob das ein Ausschuss ist. Ähm, also der Bedarf ist sicherlich da und wird auch noch steigen, weil das einfach eine Sache ist, die viele Dinge in der Kommunikation gerade mit jungen Menschen oft vereinfacht und für die jungen Leute, einfach weil die heute anders arbeiten. Die machen sehr viel digital und obwohl die Recherchefähigkeit häufig zu wünschen übrig lässt. Aber wenn sich sozusagen modularisiert vorgebetet bekommen, dann wird es halt auch genutzt. Ja, generell ist es manchmal für Betriebe. Es gibt ja ganz viele in unterschiedlichsten Bereichen digitale Anwendungen und für Betriebe, die halt sehr kleinteilig im Handwerk strukturiert sind. 5 bis 10 Mann Betriebe im Büro sage ich mal jetzt. (..) Man muss auch immer jemanden haben, der sich Zeit nimmt, hier als Betreuer zu fungieren. Also der Ausbilder, der klassisch für die Ausbildung da ist. Das ist alles schön und gut, aber wenn der Ausbilder gleichzeitig Betriebsinhaber und Meister oder Betriebsleiter ist, dann hat er trotzdem nur 24 Stunden am Tag und er muss verschiedene Dinge da irgendwie einbauen. Schlafen will er auch noch, so dass es halt auch manchmal nicht ganz so einfach ist, so dass einige äh, also das wird noch ausbaufähig ist. Sagen wir mal so Ja, okay.

S1: Warum? Warum gibt es. Also Sie haben gesagt, die Handwerkskammer darf jetzt keinen Anbieter irgendwie bevorzugen. Warum wird dann hier nicht vielleicht von der Handwerkskammer oder von allen Handwerkskammern gemeinsam vielleicht so ein so ein Tool entwickelt, was dann alle Betriebe nutzen können, so dass es dann auch nicht auf. (...) Größe und Umsatz oder Gewinn ankommt. (..) Jetzt kann ich sie nicht so gut hören, weil Ihr Mikrofon noch oben ist. Entschuldigung.

S2: Genau. Äh, das ist ein ist ein schöner Gedanke, aber bei über 50 Handwerkskammern, Also wenn, dann müsste das ja sofort über über den Zentralverband laufen, aber die ist ein Stück weit an den Organisationsstrukturen der einzelnen Kammerbezirke. Äh, sodass. (..) Man muss sich, glaube ich, ein Stück weit vorstellen, wie das bei

den Bundesländern ist. Also wir haben 16 Bundesländer mit 16 verschiedenen Bildungsplänen. Föderalismus Bringen Sie mal die alle unter einen Hut und bei 53 Handwerkskammern wird es noch mal schwieriger. Und das dann auch noch für die einzelnen Bedarfe auf Unternehmen abzustellen, die wie gesagt ganz unterschiedlich strukturiert sind, je nach Branche und Größe. Ja, ähm, ich glaube, das funktioniert einfach nicht. Also das ist jetzt von mir einfach pauschal aus dem Bauch heraus, äh behauptet ähm, mein Mann sitzt beim Zentralverband schon zusammen und macht sich Gedanken. Es gibt ja auch die zentrale Weiterbildung des Handwerks, der den ZDH. Ich weiß nicht, ob Sie den kennen. Äh, wo? Bestimmte Sachen entwickelt werden, die dann aber nicht verpflichtend insofern für alle Kammern genutzt werden, weil in der Regel sind die auch kostenpflichtig. Ja, äh, sondern dass ich auch hier wiederum die einzelnen Kammern, äh, frei entscheiden können, ob sie das nutzen oder auch nicht. Genauso äh Betriebe sich frei entscheiden können, ob sie ein Tool nutzen oder halt nicht, weil das sind ein Stück weit auch privatrechtliche Dinge, wo wir als Kammer wenig Einfluss haben. Wir können sagen okay, der Gesetzgeber hat gesagt, du darfst digitale Tools nutzen, aber wir können jetzt nicht sagen, das musst du jetzt nutzen. Und von dem Anbieter, ähm, dann lehnt man sich da sehr weit aus dem Fenster und könnte durchaus rausfallen.

S1: Ja, okay.

S2: Also. Genau.

S1: Alles klar.

S2: Als kurze Erklärung, warum das nicht der Fall ist. Aber sinnvoll wäre das wahrscheinlich schon, aber es funktioniert nicht so richtig.

S1: Okay. Alles klar. Vielen Dank für die. Für die Einordnung. Ähm, Ja. Dann vielleicht zu. Zu Ihrer Paradedisziplin. Welche Maßnahmen verfolgen Sie denn als. Als Handwerkskammer, um Nachwuchs zu gewinnen? Und ja, welche Wirkung beobachten Sie für welche Maßnahmen? (..)

S2: Also es ist generell in der heutigen Zeit ja ein recht schwierige Thema. Fachkräftesicherung? Ja, man muss sich zum einen die demografische Entwicklung anschauen. Äh, Babyboomer Problematik ähm, nächsten zehn Jahre. Was da alles in Rente geht

dann äh, viele Strukturen, die geschaffen worden sind, die parallel zur dualen Ausbildung implementiert worden sind. Also viele vollschulische Berufe, äh, viele Studium generell. Will nicht sagen, dass das ein Problem ist, aber wir haben sehr viele junge Menschen, die eine Hochschulzugangsberechtigung erlangen, dementsprechend dann ins Studium streben darüber. Auf der anderen Seite sehr viele Abbrecher oder sehr hohe AbbrecherQuoten, äh, oder AbbruchsQuoten haben über die Studiengänge. Also es ist ein ganz, ganz schwieriges Feld. Was machen wir als Handwerkskammer Berlin, äh, einer zentralen Nachwuchsgewinnung? Also wir nehmen natürlich an sehr vielen Veranstaltungen messen teil, also ganz klassisch mit einem Stand, wo man halt. Ähm, bin jetzt nächste Woche zum Beispiel auf der Grünen Woche. Ja, da gibt es den Young Generation Hub. Das ist eine große Berufsorientierungshalle, wo wir als Handwerkskammer unter anderem auch vertreten sind, wo die Schulen vorbeikommen mit den Schulklassen und dort tatsächlich praktischer Natur, ähm, Dinge machen können. Wir als Handwerkskammer selber können gar nicht so viel praktische Sachen anbieten. Das heißt, wir sind vor allen Dingen eher eine beratende Instanz, beratende, informierende Instanz. Wenn wir in Schulen fahren, ist es so, dass wir ganz unterschiedlich, also von Schulen aus der freien Trägerschaft bis ganz normalen staatlichen Schulen, äh, ich sage mal integrierte Sekunden, also Sek eins und zwei, also wir fahren normal bis zur zehnten Klasse, aber auch an Gymnasien, halten dort Vorträge zu bestimmten Themen. Das kann auch zum dualen Studium der Fall sein, nehmen an internen Schulveranstaltungen teil. (..) Bieten also und dann im Büro noch an allen Veranstaltungsformaten was über die Jugendberufsagentur oder die Bundesagentur für Arbeit läuft also nicht ohne Ausbildung in die Ferien. Äh, na, Vermittlungsbörsen. Sone Sachen halt. Also das, was ich sag mal auch im Land zentral geregelt wird über die Agentur. Ja, wir nehmen an Veranstaltungen der einzelnen Berliner Stadtbezirke teil auf Anfrage, weil wir natürlich auch nicht alles abdecken können. Ähm, große Messeformate. Azubi Ja, letztes Jahr Einstieg Berlin, äh Abi Zukunft. Naja, wartet da halt alles so gibt. Wo? Wo? Kazim Entschuldigung, das haben wir dieses Jahr ein bisschen zurückgefahren. Äh, die Messen, weil die, äh, Stunden Kosten Nutzen Faktor muss man immer gucken. Also gerade diese großen Formate, die sind wirklich teuer und da muss man immer schauen, was bringt der tatsächlich? Welche Klientel kommt da hin? Und sind die eher Studium gepolt? Gerade aber die großen Messen sehr viel ähäm was

über die Akademisierung läuft. Also da sind halt vor allen Dingen junge Menschen, die eher schon doch einen höheren Bildungsabschluss haben und ein Studium anstreben. (..) Da muss man halt gucken, was machen wir noch? Wir sind in Berlin mit der Senatsverwaltung für Mobilität und Umwelt, sage ich mal jetzt heißt die mit dem freiwilligen Freiwilligen Ökologischen Jahr verknüpft. Und zwar mache ich hier regelmäßig Informationsveranstaltungen für Teilnehmer des FÖJ. Ähm, die dann zu uns kommen, äh, sich über duale Ausbildung im Handwerk informieren, dann eventuell ein Praktikum machen möchten. Ja, und wir unterstützen informieren dabei nicht nur was? Also nicht nur Berufsorientierung mäßig. Ja, welche Berufe gibt es eigentlich? Wie sind die Marktchancen? Wie sind die Ersetzung spotenziale der nächsten Jahre? Sondern tatsächlich versuchen auch dann einen Praktikumsplatz mit anzubieten oder zumindest Hilfestellung zu geben. Wie finde ich einen vernünftigen Praktikumsbetrieb? Ja, okay, ähm. Im Anschluss haben wir sogar die Möglichkeit über unser Team Nachwuchsgewinnung Vermittlungen in Handwerksbetriebe vorzunehmen. Also es gibt ein Projekt, nennt sich passgenaue Besetzung. Ähm, die sind bei mir auch mit angedockt, äh, im Team. Und die haben halt die Möglichkeit direkt orientierte junge Leute in Ausbildung zu vermitteln. Ähm, was machen wir noch? Äh, Individualberatungen? Ja, also häufig junge Menschen, die man auf Veranstaltungen kennenlernt. Da sagt man Guten Tag und tschüss und gibt den Kontakt weiter. Und wenn die Leute wirklich Interesse haben, können die zu uns in die Kammer kommen. Und hier über mehrere Sitzungstermine individuelle Beratung bekommen, um dann ganz gezielt zu schauen Was ist der richtige Beruf für den jungen Menschen? Ja, und das kann Handwerk sein, muss jetzt aber nicht Handwerk sein. Es kann auch wie gesagt ein duales Studium oder ein Studium sein. Und dann guckt man halt, ähm, welche Hochschule ist die gute, günstige dafür? Wie funktioniert mit dem dualen Studium? Äh, wie sind die Fristen? Aber natürlich, Hauptcharakter ist schon die Vermittlung in Ausbildung im Handwerk. Also das ist schon unser unser Hauptauftrag, sage ich mal und das versuchen wir auch umzusetzen. Diese individuellen Beratungen sind aber eigentlich der Schlüssel immer, weil man hier ganz gezielt begleiten kann und die Leute wirklich bis zum Schluss, äh, idealerweise bis sie ihren Ausbildungsvertrag unterschrieben haben, begleiten kann, okay ist. Natürlich ist natürlich auch immer eine Personalsache, also dafür braucht man auch Personal. Diese Beratung vorzunehmen, aber funktioniert insgesamt ganz gut. Dann

machen wir zusammen mit der IHK zum Beispiel gibt es die Praktikumswoche und die Seite Praktikum.Berlin. Das sind sozusagen Angebote, die wir mit verschiedenen Partnern in Berlin. Also das sind teilweise Senatsverwaltungen, die da zusammen machen, das sind Sozialpartner oder Wirtschaftspartner, die da mit reinspielen. Also habe ich schon gesagt oder auch die Steuerberaterkammer oder die Dehoga, also der Hotel und Gaststättenverband, die dann mit bei sind, um dann wie gesagt zum Beispiel die Praktikumswoche ins Leben zu rufen. Die Praktikumswoche ist ein Angebot für Schülerinnen und Schüler, über einen gewissen Zeitraum in unterschiedlichen Unternehmen Tages Praktika zu absolvieren? Ja, kostenfrei. Und da kann man sich über so eine Plattform anmelden und sowas machen wir dann auch. Also wir versuchen schon auf unterschiedlichen Wegen, in unterschiedlichen Schulen mit unterschiedlichen Zielgruppen. Ach so, Speed Dating Veranstaltungen machen wir auf. Also richtige Berufsorientierung, Veranstaltungen, aber auch Vermittlungsveranstaltungen. Ähm, machen wir. Und ähm, ja, versuchen eigentlich auf allen möglichen Wegen junge Menschen zu erreichen und sie für eine Ausbildung im Handwerk zu begeistern. Ja.

S1: Dann spielt wahrscheinlich auch, eben weil die junge Generation ist ja in einem recht hohen Umfang nutzt Social Media wahrscheinlich vor allem in den letzten Jahren jetzt eine deutlich größere Rolle.

S2: Genau. Ähm, da sind. Also da haben wir natürlich unsere eigenen Kanäle, die wir befeuern, haben jetzt aber ganz aktuell noch mal mit einem großen Anbieter, einer in Deutschland führenden Lernplattform für Schülerinnen und Schüler und Studierende, die halt nicht 6 Millionen Nutzer haben oder sowas deutschlandweit. Also ist jetzt schon nicht klein. Ähm, und da haben wir dieses Jahr tatsächlich eine Kampagne, ähm, ähm eingekauft, die speziell noch mal. (..) Bestimmte Angebote unterbreitet, äh, über den Social Media Bereich. Also äh, jetzt sind dann halt tatsächlich aber Leute, die diese Plattform nutzen. Ja, äh, was wir auch machen, ist halt, äh, ähm, naja, unsere eigenen Kanäle, Instagram, äh Tiktok nutzen wir nicht, obwohl das bei den jungen Leuten durchaus nicht verkehrt wäre. Ähm, aber halt bei Betrieben zum Beispiel, Dann ist das eher LinkedIn oder sowas. Oder Facebook, obwohl Facebook schon echt veraltet ist. Das ist jedenfalls nichts für die jüngere Generation. Ähm, also da schauen wir einfach, dass wir auch in dem Bereich aktiv sind. Aber das muss noch mehr werden. Ja, also

das ist einfach eine Sache, die noch ausbaufähig ist. Ich glaube, bei vielen, äh, Institutionen ausbaufähig ist. Ja, äh, wie erreiche ich die Zielgruppe eigentlich und wie halte ich sie auch auf meinen, äh, ähm, Kanal? Ja, so dass die Aufmerksamkeitsspanne nicht nach fünf Sekunden wieder weg ist und dann weiter geklickt wird. Äh, also es sind alle Themen, womit sich das, äh, Handwerker generell oder Ausbildung generell beschäftigt. Wie erreiche ich eigentlich unsere Zielgruppe und wie wie behalten wir sie auch, dass sie den Fokus nicht verlieren?

S1: Mhm.

S2: Ja, ähm, was wir noch machen ist allerdings, ähm, wir machen auch Veranstaltungen, nicht nur an allgemeinbildenden Schulen, sondern auch an. In Berlin gibt es. Ich weiß nicht, ob es in Hamburg das auch gibt, Oberstufenzentren, das sind im klassischen Sinne Berufsschulen, aber nicht nur Berufsschulen, sondern die bilden ganz viele andere Formate noch ab, wo man halt an den Oberstufenzentren, äh, Fortbildungen machen kann, andere Berufe erlernen kann, die halt nicht dual beschult werden, sondern vollschulische, äh Assistentenberufe halt, die eine Hochschulzugangsberechtigung herstellen. Und da gibt es in Berlin einen Bildungsgang oder eigentlich sind zwei Bildungsgänge, die nennt sich IBA, heißt integrierte Berufsausbildungsvorbereitung. Das sind alles Leute, die ihre Schulpflicht eigentlich schon hinter sich haben, aber auf dem ersten Ausbildungsmarkt keinen Fuß gefasst haben oder nicht ins Studio gegangen sind. Wie auch immer, äh, und die haben die Möglichkeit, am Oberstufenzentrum so ein Jahr oder zwei Jahre so einen Kurs zu belegen. Und da geht es halt. Die sind in der Regel schon branchenorientiert. Ja, weil die Oberstufenzentren selber auch für bestimmte Gewerke zuständig sind. Äh, und da gibt es halt auch häufig Veranstaltungsformate, wo es aber vor allen Dingen darum geht, zu orientieren und Praktika zu vermitteln. Also da geht es tatsächlich um, ähm, die klassische Praktikumsvermittlung, also Praktikum ist sowieso das A und O überhaupt. Ja.

S1: Ähm, okay.

S2: Genau. Wir nutzen allerdings auch noch unser hausintern, äh, Printmedien. Also wir haben ja so ein Magazin, äh, Handwerk in Berlin, wo dann halt regelmäßig auch

Informationen zu Praktikum, zu Praktikumswoche, Praktikum.Berlin oder auch zur Veranstaltung gegeben werden. Aber hier ist die Zielgruppe sind die Unternehmen ja und nicht die, die Schülerinnen und Schüler je.

S1: Hatten sie ja auch gesagt, dass sie da beratend den Unternehmen auch zur Seite stehen. Sehr schön. Ja, auch vielen Dank für für diese Ausführung. Dann hatte ich Ihnen ja, meine ich schon im Telefonat. (..) Ja, einmal das so ein bisschen vorgestellt, dass wir auch im Zuge dieser Forschung uns überlegt haben, eine digitale Vermittlungsplattform eben für Verbundausbildung bzw für dieses Azubisharing, wie wir es dann umgangssprachlich genannt haben, ähm, zu entwickeln. (...) Wie, wie würden Sie eine solche Vermittlungsplattform bewerten? Würde, würde diese helfen? Welche Chancen und Risiken sehen Sie da jetzt? Vielleicht auch nicht unbedingt für Zimmerer und Friseure, sondern so im Allgemeinen. Was könnte die positive Auswirkungen haben oder auch negative.

S2: Also finde ich, prinzipiell finde ich sowas immer gar nicht so verkehrt. (..) In Berlin gibt es, das wollte ich eh als Hinweis noch mitgeben, allerdings das Verbundbüro. Da könnten sie auch noch mal vorstellig werden. Die sind nämlich tatsächlich zentraler Ansprechpartner. Äh, nicht nur im Handwerk, sondern auch bei der Industrie, im Handel und auch für. (..) Für. Für Berufe, die weder noch, sondern die in der Regel von einem Land geregelt werden, also bei einer Senatsverwaltung anhängig sind. Gärtner fällt mir dazu ein, zum Beispiel. Ja, also der ganze Galabau ähäm läuft darüber oder auch alle Pflege und Medizin ist in dem Bereich und das Verbundbüro ist eigentlich das, was Sie als digitale Plattform entwickeln wollen mit physisch realen Mitarbeiterinnen, die dort sitzen und als Ansprechperson für Betriebe, äh, da sind, wo dann Halt kommt. Da gibt es auch immer die Hinweise der Kammern oder der zuständigen Stellen, wenn es da Schwierigkeiten gibt, wenn sie sich ans Verbundbüro und die sind bei der Vertragsgestaltung behilflich, bei der Suche nach einem Verbundpartner alle sone Sachen, also das, was sie eigentlich auch digital regeln möchten machen Die machen die schon seit ein paar Jahren bei uns. Also es gibt schon seit 2015 oder irgendwie so was. Gibt es das Verbundbüro schon? Ähm, also sie unterstützen in allen Belangen der Verbundausbildung. Dann gibt es aber jetzt ja nicht überall. Ja, insofern wenn Sie das bundesweit ausrollen wollen, wäre das sicherlich eine gute Maßnahme. Ähm, die

Schwierigkeit bei einer digitalen Plattform also ist, dass man in der Regel die Unternehmen bewegen muss, sich dort einzutragen. (..) Was erfahrungsgemäß bei uns immer wenn wir sowas anbieten, schwierig ist. Also es muss sehr niedrigschwellig sein. Ähm, ich weiß jetzt nicht, wie Sie das planen, aber äh, also ich hab den Eindruck, dass unsere Betriebe auf der einen Seite immer gutheißen oder viele nicht unsere, sondern viele Unternehmen auf der einen Seite gutheißen, auf der anderen Seite aber dann trotzdem nicht nutzen, weil die Hürde ich muss mich ja da irgendwie eintragen und äh dann irgendwie zu groß ist. Da müsste man überlegen, wie macht man das idealerweise, dass man das so niedrigschwellig wie möglich macht. Äh, dass man halt diesen Bruch nicht hat, dass die dann erst gar nicht, nachdem sie den ersten Satz gelesen haben und sagen Um Gottes willen, das ist mir zu anstrengend. Ähm, das lass ich hier. Ansonsten ist der Nutzen natürlich. Liegt ja eigentlich auf der Hand. Also hier können sich Unternehmen Bildungsanbieter eintragen mit ihrem Angebot. Was könnten Sie tun? Man muss natürlich sich Gedanken dazu machen. Auch B2B. Das heißt also nicht nur Betriebe, Bildungsanbieter finden, sondern vielleicht auch andere Betriebe, die in einem Ausbildungs. Wie auch immer man daher die Form ist. Ob das ein Konsortium ist, ob man Ringtausch macht, sozusagen, was auch immer. Ähm, das muss man dann sich überlegen. Zunächst erstmal, aber auf jeden Fall andere Unternehmen finden, die ihr Ausbildungsdefizit sozusagen abdecken können. Ja, was sicherlich hilfreich ist, ist, dass man auch die Vertragsgestaltung, weil das ist ja auch immer eine Sache, wie sind die Versicherungspflichten, wie ist das mit der BG, wenn der jetzt irgendwo anders ist, äh, ist ein Ausbildungsbetrieb da gibt es eine Ausbildungsberechtigung und da muss man natürlich alles irgendwie im Vorfeld prüfen. Das wäre dann sicherlich auch manchmal sinnvoll, mit den zuständigen Stellen nochmal abzuklären. Ja, also sprich den Kammern. Aber das ist Ihre Forschungsvorhaben, das werden Sie sicherlich bedenken. Ja, ja, also ich halte das für eine sehr sinnvolle Geschichte. Hat natürlich ein paar Hürden, die gilt es zu meistern. Ja. (..)

S1: Genau. Da wäre jetzt. (..) Auch meine nächste Frage. Dieses Verbundbüro, das haben Sie jetzt in Berlin, haben Sie auch gesagt. Gibt es mit Sicherheit nicht bei allen Handwerkskammern. Ähm. (...) Wie hoch sehen Sie denn die Hürde der unterschiedlichen? (..) Ausbildungsgestaltung über die Handwerkskammern hinweg. Also wäre es Ihrer Meinung nach auch möglich, dass meinetwegen jetzt jemand, der in Hamburg

seinen STANDARD Ausbildungsbetrieb hat, aber sagt, ich würde auch gerne mal nach Baden Württemberg gehen oder auch gerne mal nach Berlin gehen. (...) Wie hoch sehen Sie da die Hürden? Wäre sowas theoretisch auch möglich oder aufgrund der unterschiedlichen Ausbildungsinhalte nicht?

S2: Also theoretisch wäre das möglich. Ja, das wird auch teilweise praktiziert. Jetzt kommt aber ein großes Aber. Ja. (..) Tatsächlich nicht so einfach ist. Ist da die Kammerbezirk? Also sprich die Kontrollfunktion. Ja. Anna. Kammergrenze endet ja. Bedeutet das, wenn ich ein Azubi in einem anderen Bundesland zu einer anderen Firma schicke? Äh, natürlich. Äh, darauf achten muss. Und das macht halt die Ausbildungsberatung. Die muss viel Geld dafür geben, dass der Betrieb auf einer anderen Ebene eine Ausbildungsberechtigung hat. Das ist ja zwingend erforderlich bei einer Ausbildung, bei beidem, äh, bei einer Verbundausbildung. Beide Betriebe müssen eine Ausbildungsberechtigung besitzen. Das kann ich aber gar nicht kontrollieren. Das heißt, hier müsste mit der anderen zuständigen Stelle, die für diesen Unternehmen zuständig ist, ja Kontakt aufgenommen werden, äh, und dort zumindest die Ausbildungsberechtigung erfragt werden. Ja, und auch vielleicht auch wenn er schon zehn Leute da herumspringen hat, dann kann auch die Kammer vor Ort sagen Ja, das kannst du gar nicht leisten, weil mit drei Mitarbeitern aber zehn, äh auszubildenden Auszubildenden in der Verbundausbildung, äh, dann tragen die eher zum wirtschaftlichen Erfolg bei des Unternehmens aber haben wenig. Also Sie wissen, worauf ich hinaus will. Äh, also die Kontrolle ist extrem eingeschränkt und das könnte tatsächlich Schwierigkeiten verursachen, weil es einen hohen Abstimmungsbedarf erfordert. Ja, und zwar zwischen den zuständigen Stellen. Ja, das könnte zu Komplikationen führen. Da muss man schauen, wie man das regelt. Aber prinzipiell wäre sowas ganz theoretisch durchaus möglich. Besser wird aber im Kammerbezirk zu belassen. Ja, ähm. Damit man dann äh, genau die Hürde nicht hat.

S1: Damit eben diese Kontrolle weiterhin gegeben ist.

S2: Ja.

S1: Okay.

S2: Und das ist ja auch Entschuldigung, dass ich unterbreche, aber es ist ja bei Flächenkammern, äh oder Flächenländern ist es ja so, ja so, dass auch in einem Bundesland Brandenburg gibt es halt drei Handwerkskammern, die sich das ganze Land untereinander aufteilen. Selbst Die müssen miteinander kommunizieren, weil der Betrieb sitzt im Kammerbezirk Frankfurt. Das heißt nicht, dass der seine Azubis in den Betrieb entsenden kann, der im Kammerbezirk Potsdam so einfach sitzt, weil da müssen die auch wieder miteinander sprechen. Ja, ähm, genau. Also insofern macht es die Sache einfacher, wenn man im zuständigen Bezirk belässt. Aber andersrum ist es halt möglich. Bloß komplizierter.

S1: Okay, alles klar. (..) Dann würde ich tatsächlich sagen Vielen herzlichen Dank für Ihre Teilnahme an diesem Interview, hat mir und uns auf jeden Fall noch mal die ein oder anderen Einblicke gegeben. Haben Sie vielleicht zu dieser ganzen Thematik jetzt noch irgendwas, was wir jetzt noch nicht besprochen haben, wo Sie sagen, das müsste aber unbedingt noch noch mal gesagt werden, vielleicht in Bezug auf diese, auf diese Plattform oder auch einfach auf die Verbundausbildung.

S2: Da habe ich tatsächlich wüsste ich jetzt nichts, meine Bedenken zu einer Plattform, Verbundausbildung und auch Chancen habe ich glaube ich ausreichend erläutert. Auch wenn es bloß Stichworte sind, können Sie ja da durchaus noch mal in die Tiefe gehen, wo man halt, sofern sie das noch nicht gemacht haben, achten muss. Was ich Ihnen eigentlich empfehlen kann, ist, vielleicht tatsächlich mal den Kontakt zum Verbundbüro noch mal auf zu nehmen. Vielleicht haben die noch ganz speziell zu den Fragen, wenn es um Verbundausbildung geht, Ja, äh, eine Sache oder nützlichen Tipp und Hinweis. Ähm. (..) Was ich natürlich schwierig finde ist. Also müssen Sie selber entscheiden. Sie sind. Sie bauen ja ein Stück weit in Konkurrenz zu dem etablierten, zu der etablierten Beratungslandschaft auf. Wenn Sie das in die Digitalisierungs. Äh, da machen Sie so eine Verbundberatung fast mit obsolet. Äh, ähm, weiß ich nicht, wie das so ankommt, aber die könnten Ihnen sicherlich, weil die machen den ganzen Tag nichts anderes. Äh, äh, so Verbundausbildung nochmal, äh, vertiefende Einblicke geben. Ja.

S1: Genau. Also das wäre auch das haben wir tatsächlich auch schon bedacht, dass wir so ein Tool, ähm, ja, als Unterstützung entweder für die Handwerkskammern, die

ein solches Verbundbüro noch überhaupt gar nicht besitzen, dann natürlich zur Verfügung oder Halt entwickeln wollen würden, oder ähm, ja, einfach in Zusammenarbeit mit dem Verbundbüro, das einfach ja die Unterstützung da ist, vielleicht dann auch die Unterstützung bei diesem ganzen Kontrolle über Handwerkskammer Grenzen hinweg, was sie gesagt hatten. (..) Wo dann vielleicht so eine digitale Plattform dann einfach die bestehenden Prozesse unterstützen kann. Wie gesagt, ob da am Ende des Tages mehr draus wird oder nicht, ist jetzt erstmal diese Forschung im im Zuge der Hochschularbeit. (..) Im nächsten Semester geht es noch ein bisschen weiter, dann mit dem eher praktischeren Teil. Also mal sehen, was was noch daraus wird. Aber es soll auf jeden Fall. (..) Sollten wir es auch schon bedacht nicht unbedingt als als Konkurrenz zu den Handwerkskammern entstehen, sondern unterstützend.

S2: Ja ne, das war jetzt auch gar nicht. Also für uns ist es sicherlich unterstützend, weil das ist immer gut, wenn man eine Übersicht hat. Welche Anbieter sind eigentlich auf dem Markt? Also für die Betriebe, aber ja genauso auch für die Berater. Werdet ja auch nicht so verkehrt. Also die Ausbildungsberater könnten dann gucken okay, also die und die Bildungsträger gibt es ja in dem Bereich machen die und also ist auch für die Ausbildungsberater durchaus eine sinnvolle Geschichte. Also ich halte es für sehr sinnvoll. Ähm, der Konkurrenz war jetzt bloß zum Verbandsbüro, weil die eigentlich genau das machen. Ja, ähm, das Forschungsvorhaben mündet in eine, äh aufgrund einer Masterarbeit. Oder ist das einfach im Zuge eines Projektes, was Sie an der Hochschule betreuen? Machen Sie das jetzt also wie wie muss ich mir das vorstellen, Wo fließen die Ergebnisse ein?

S1: Also die Ergebnisse fließen jetzt erstmal in in eine Forschungsarbeit ein. Im Zuge eines Moduls jetzt im dritten Semester.

S2: Mhm.

S1: Und im vierten Semester wird dieses Modul weitergeführt und da wird ein sogenanntes Artefakt erstellt. Das ist jetzt von unserer Hochschule neu konzipiertes. (..) Ich würde sagen relativ neu konzipiertes Modell der Prüfungsform, was alles mögliche, je nachdem, was halt vorher auch für eine schöne Forschung stattgefunden hat, enthalten kann. Es kann eine Umfrage sein, es kann aber auch die Entwicklung eines

Prototyps eben für eine solche digitale Plattform sein, die dann am Ende daraus entsteht und der Prototyp dann auch zum Beispiel dann vorgestellt wird auf auf einer entsprechenden Veranstaltung bei uns an der Hochschule. Ja, deswegen da werden die Ergebnisse dann dann mit einfließen. Also erstmal in diese Forschungsarbeit. Jetzt im dritten Semester und dann im nächsten Semester eben in dieses Artefakt.

S2: Wie viele sind Sie bei sich im Team?

S1: Wir sind zu dritt, also die Leonie Hoffmann und Julia Trieschmann, die jetzt heute aber leider beide zeitlich zeitlich verhindert waren. In unserem Studiengang Digital Transformation and Sustainability. Nennt sich der. Sind wir insgesamt mit 15 Studenten. Es ist ein recht überschaubarer Studiengang, aber es ist auch so gewollt, weil die maximale Anzahl liegt bei 17..

S2: Okay, dann ist er aber gut ausgelastet. Also insofern passt es ja gut. Ja, vielen Dank noch mal für die Info. Und ja, wenn Sie nochmal Fragen haben oder sowas. Meine E Mail Adresse haben Sie ja. Melden Sie sich einfach noch mal!

S1: Ja.

Interview D

- Multiperspektivische Betrachtung: Zentraler Dach
- Name: Kirsten Kibera-Schneppe
- Position: Referatsleiterin berufliche Bildung
- Datum: 21.01.2026 um 8:30 Uhr
- Kommunikationsform: Videogespräch via Teams

S1: So, das müsste jetzt geklappt haben. Hören Sie mich?

S2: Ja, ich höre.

S1: Das klingt gut. Dann noch mal vielen Dank für Ihre Zeit. Kurz zum Hintergrund. Wir studieren im Master Digital Transformation Nachhaltigkeit in Hamburg. Wir sind jetzt mittlerweile im dritten Semester und haben da ein Modul als Praxisprojekt und haben die breite Auswahl an allen Themen der Welt, die wir uns aussuchen können, an denen wir forschen wollen. Und wir haben uns das Handwerk ausgesucht und wollten irgendwas in die Richtung machen und sind dann immer tiefer in die Thematik eingestiegen und sind dann irgendwann bei der Verbundausbildung gelandet und haben uns überlegt Wäre es nicht cool, wenn es für die Verbundausbildung eine Vermittlungsplattform geben würde, wo einerseits Azubis, aber andererseits auch Betriebe ihre Bedürfnisse einstellen können und wie kleine Praxisphasen anbieten können, damit die Azubis in anderen Bereichen, möglicherweise auch in anderen Kammerzuständigkeiten und anderen Bundesländern arbeiten können. Weil zum Hintergrund Wir haben ein duales Studium gemacht und da war es halt so, dass wir uns solche Praxisphasen aussuchen konnten und so halt ein sehr diverses Portfolio an Praxisphasen ermöglicht haben konnten. Gerade weil es auch Betriebe gibt, die halt sehr einseitig aufgestellt sind. Und dann natürlich Betriebe, die andererseits andere Seiten aufzeigen können, wodurch diese Vielfältigkeit der Ausbildung einfach noch ein bisschen besser betont werden kann. Und das war jetzt so unsere Idee, so eine Verbindungsplattform für die Verbundausbildung. Und da wollen wir natürlich mit allen möglichen Stakeholdern einmal drüber sprechen, was sie denn davon halten würden. Ich habe da dann

so ein paar Fragen mitgebracht, aber es wäre vielleicht schön, wenn Sie sich noch einmal kurz vorstellen könnten, was Ihre Funktion ist beim ZDH. Und ja, wer Sie sind.

S2: Okay. Also mein Name ist Kirsten Kibera Schneppe. Ich bin seit vielen Jahren Referatsleiterin im Bereich berufliche Bildung bei uns im Haus und zuständig für Grundsatzfragen der Ausbildung. Da geht es letztendlich um Strukturelemente der Ausbildung, also Verbundausbildung fehlte, letztendlich auch mit rein. Es geht aber auch um politische Konzepte, um Auszubildende für das Handwerk zu gewinnen. Erst durch eine entsprechende Fortbildung, aber eben auch durch eine adäquate Ansprache oder auch durch die eine Stärkung der Ausbildungsqualität in den Handwerksbetrieben. Und in diesem Kontext bin ich unter anderem auch in der Allianz für Aus und Weiterbildung. Ich weiß nicht, ob Sie die kennen. Das ist eine Institution. Also so eine Initiative der Bundesregierung und der Sozialpartner Länder auch um die duale Aus und Weiterbildung zu stärken und Berufsorientierung usw sind dann auch so meine Themen. Also ich habe so ein ziemlich großes Portfolio an Themen. Immer wieder. Das was gerade aktuell aufkommt, landet dann bei mir.

S1: Das klingt erstmal spannend. Dann wäre die erste Frage vielleicht, was für digitale Tools sie bereits mit der Ausbildung in Verbindung bringen. Bzw was es mittlerweile schon gibt. Wir haben schon mit einigen Partnern gesprochen, dass es natürlich digitale Berichtshefte gibt, aber sie sitzen ja an der Quelle, was vielleicht noch so kommen könnte.

S2: Wobei das jetzt nicht mein Spezialgebiet ist, muss ich sagen, dass die digitalen Tools werden von meinen Kollegen mitbetreut. Aber ein wesentliches ist sicher das digitale Berichtsheft, was es ja in unterschiedlicher Ausführung auch zum Teil von Zentralfachverbänden des Handwerks entwickelt gibt. Und dann gibt es immer wieder mal Projekte, um beispielsweise auch die LernortKooperation zu fördern. Projektangebote, auf die man von Seiten der Betriebe, überbetrieblichen Unterweisung oder Berufsschulen auch zugreifen kann. Wir haben Projekte oder Projekte und Angebote im Kontext der Berufsorientierung. Da gibt es auch relativ viel. Da hat ja auch über handwerk.de gibt es da eben entsprechende Tools zur Vermittlung von Ausbildungsplätzen dann auch. Es gibt Austauschplattformen für Ausbilder, für Ausbilder in Betrieben oder

überbetrieblichen Bildungsstätten. Wir haben unser eigenes Tool Besteck. Das wird auch über den ZDH mit betreut. Da geht es letztendlich darum, ja Fort und Weiterbildung anzubieten beispielsweise oder auch eine Austauschplattform zu bieten. Das ist jetzt so ein kleiner kleiner Einblick, was wir haben.

S1: Wäre schön, wenn Sie sagen Aus und Weiterbildung sind das spezial begrenzt auf einzelne Lehrgänge oder ist es. Wie kann ich mir das vorstellen? Diese Plattform?

S2: Das sind. Zum Teil sind es Vermittlungsplattformen oder Austauschplattformen. Wir haben. (..) Seminare, zum Beispiel für Ausbildungsberater. Und die werden darüber auch vermittelt. Dann haben wir spezielle Lehrgänge. Wir haben mit der Zentralstelle für Weiterbildung im Handwerk in Düsseldorf auch eine Tochter, die online Lehrgänge mit anbietet. Das sind teilweise übergreifende Lehrgänge, zum Beispiel für KI, jetzt aber eben auch fachspezifisch fachspezifisch bieten da teilweise natürlich auch die Zentralfachverbände mit an.

S1: Und die richten sich dann tendenziell Richtung Kammer, Betriebe, Ausbilder oder auch direkt an die Azubis.

S2: Weniger an die Azubis, also mehr an die betriebliche Seite im weitesten Sinne.

S1: Ja, cool. Dann vielleicht noch mal Richtung Ausbildungsseite. Sie haben wahrscheinlich den besten Überblick, welche Modelle denn so verbreitet sind. Also klar, die klassische Ausbildung. Ich habe meinen Betrieb als mein Azubi und ich arbeite dort. Jetzt haben wir ja schon verschiedenste Arten der Verbundausbildung. Wird das Konzept gut angenommen oder ist die Tendenz eher. Oh, das ist zu viel Organisationsaufwand. Das machen wir jetzt nicht. Ich bleibe in meinem Betrieb.

S2: Das kommt so ein bisschen darauf an, wie Sie die Verbundausbildung definieren. Genau genommen ist ja die überbetriebliche Unterweisung auch eine Verbundausbildung, und die ist im Handwerk gang und gäbe. Das wissen Sie ja sicher, dass fast in allen Handwerksberufen überbetriebliche Lehrgänge angeboten werden. Wenn man die ausklammert, ist die. Ist die Verbundausbildung im Handwerk tendenziell eher eine Orchidee. Muss man wirklich sagen. Also es gibt da vier verschiedene Modelle der

überbetrieblichen und der der Verbundausbildung. Da hatte ich ja Ihrer Mitstreiterinnen auch schon mal so eine Visualisierung und Erläuterung auch mitgeschickt. Und was man sicher häufiger mal hat, ist, dass man ein großes Unternehmen hat, was dann als Leitunternehmen die Verbundausbildung steuert und dann die Auszubildenden wahlweise in kleinere Betriebe schickt. Es gibt gelegentlich auch den Ausbildungsverein, ist aber auch eher selten. Und was glaube ich im Handwerk eher noch verbreitet ist, sind die eher informellen Verbundausbildung. Dass Auszubildende für wenige Wochen, das weiß ich 1 bis 3 Wochen, dann noch mal in einen anderen Betrieb gesteckt werden. Das ist aber jetzt auch nicht immer unbedingt vertraglich geregelt, sondern das sind so informelle Geschichten und das können wir dann auch nicht greifen, weil es ja nirgendswo statistisch erfasst wird. Aber was die statistische Erfassung angeht, da habe ich jetzt keine Daten vorliegen. Aber ich weiß, dass es eher im Promillebereich ist.

S1: Jetzt haben Sie schon gesagt, es ist mehr die Orchidee. Können Sie sich vorstellen, warum das nicht mehr angenommen wird? Weil grundsätzlich ist es ja eine gute Sache, sich diverser aufzustellen in der Ausbildung und auch für die Handwerksbetriebe wahrscheinlich eine Entlastung, wenn der Azubi nicht die ganze Zeit da ist. Die vollen dreieinhalb Jahre. (..)

S2: Ja und nein, würde ich mal sagen. Das hat unterschiedliche Gründe. Das eine ist aktuell ja oder so aktuell ist es eigentlich gar nicht mehr. Schon seit vielen Jahren suchen ja die Handwerksbetriebe verzweifelt nach Fachkräftenachwuchs. Und wenn jetzt mehrere Betriebe sich einen Auszubildenden teilen, ist natürlich die Frage Wer kriegt den hinterher? Das ist das eine. Dann ist immer ist es natürlich ein Verwaltungsaufwand und gerade ein Kleinbetrieb im Handwerk mit durchschnittlich 5 bis 8 Mitarbeitern scheut sich natürlich davor, das zu machen. Man muss erst mal andere Betriebe finden, die gemeinsam mit einem diese Verbundausbildung durchführen. Und? (...) Dann ist es. Kann es auch ein Grund sein, dass man sich nicht so gerne in die Karten gucken lässt. Dass gerade die kleinen Betriebe fürchten dann schon, dass dann Betriebsgeheimnisse weitergetragen werden von den Auszubildenden. Und das kann dann eben auch ein Problem sein. Und wie gesagt, vieles wird im Handwerk ja eben durch die überbetriebliche Ausbildung abgefangen. Also Ausbildungsinhalte, die ein

durchschnittlicher Ausbildungsbetrieb nicht nicht leisten oder vermitteln kann. Die werden dann über die Schule vermittelt. Und ich denke, das ist auch ein wesentlicher Grund dafür, warum die Verbundausbildung im Handwerk nicht so sehr nachgefragt wird.

S1: Jetzt haben wir in Gesprächen mit den verschiedenen Kammern Vertretern schon herausgefunden, dass es eine sehr strenge kammer liche Hoheit gibt. Sagen wir es mal so Die Grenzen sehr klar sind zwischen den Kammern und eine Verbundausbildung über diese Grenzen hinweg sehr schwierig ist. Meinen Sie, dass es sinnvoll wäre, eine Organisation wie Sie als ZDH mit einzuschalten, als Dachverband, um zu sagen okay, das wird von uns gesteuert, wir können diesen Bürokratieaufwand aufbrechen. Oder ist das eher unrealistisch? Auf juristischer Seite.

S2: Auf juristischer Seite ist das eher unrealistisch, weil die wir sind als ZDH ein Verein, in dem eben alle Handwerkskammern, aber auch Zentralfachverbände Mitglied sind. Genau genommen gehöre ich zum Deutschen HandwerkskammerTag, der Teil des Zentralverbands ist und in dem sind alle Handwerkskammern vertreten. (..) Und das, was sie als hoheitliche Aufgabe beschrieben haben. Ist ja gesetzlich geregelt in der Handwerksordnung bzw in dem Berufsbildungsgesetz. Und da haben wir jetzt erst mal nicht reinzufunken. Also das sind unterschiedliche Dinge und das kann man jetzt nicht so ohne Weiteres aufbrechen. Also wir können als ZDH oder als DHKT keine hoheitliche Aufgabe übernehmen. Wir beraten die Handwerkskammern und. (..) Geben auch Hinweise, wie das durchgeführt werden kann. Und letztendlich ist es durchaus auch möglich, dass eine Verbundausbildung oder Kammergrenzen übergreifend stattfindet. Zuständig ist dann die Handwerkskammer des Leitbetriebs. Also da muss man sich immer überlegen, wie gestaltet man die Verbundausbildung so im Umlauf, im Umlaufverfahren, dass alle vier Handwerksbetriebe gleichermaßen zuständig sind. Wird schwierig, aber wenn man einen Leitbetrieb hat, der dann zu anderen Betrieben entsendet, dann kann man das schon über die diesen Leitbetrieb und dann die entsprechend zuständige Handwerkskammer machen. Aber da muss man eben sehen, welche Formen man wählt. Bei der Verbundausbildung. Das habe ich andersrum. Nur so als Erläuterung. Ich sagte ja eben schon, dass die überbetriebliche Unterweisung im weitesten Sinne auch eine Verbundausbildung ist. Und die Kammern entsenden auch an

andere überbetriebliche Bildungsstätten, die außerhalb des Kammerbezirks sind, sodass man da letztendlich auch eine kammerübergreifende Kammer bezirksübergreifende Verbundausbildung im weitesten Sinne hat. Also schon möglich. Aber es ist natürlich aufwendig.

S1: Aber bei den Jusos scheint es ein bisschen einfacher vom organisatorischen Aufwand zu sein als bei der Verbundausbildung.

S2: Ja, das. Ja, das ist einfach ein anderer Rahmen. Und bei der UEO hat sich etabliert. Aber da ist es auch so, es müssen auch immer wieder neue Vereinbarungen geschlossen werden Bzw. Man muss sich dann eben committen. Wenn jetzt beispielsweise Standorte geschlossen werden oder man das umorganisiert. Manchmal machen das auch die Zentralfachverbände, dass sie an bestimmten Orten konzentrieren oder bestimmte Standorte dann wiederum teilen. Und das läuft dann auch nicht von jetzt auf gleich, sondern bedarf eben einer entsprechenden Umorganisation. Das andere Problem dabei ist auch die Zuständigkeit der Berufsschulen und der der Die Auszubildenden müssen ja auch die Berufsschule besuchen. Und wenn wir keine Blockbeschulung haben, dann kann das auch schon schwierig werden, Wenn die. Wenn der Abstand zwischen den oder die räumliche Entfernung zwischen den einzelnen Betrieben zu groß wird.

S1: Ja, stimmt. Die Schule.

S2: Die Schule? Genau. Und ja, wie gesagt, die überbetriebliche Unterweisung läuft auch dann weiter, wenn wir verschiedene Ausbildungsbetriebe haben. Und dann ist die Frage Können die Azubis zur Schulung hinkommen oder nicht? Und kommen Sie da unter? Und dann das nächste Problem bei der Verbundausbildung Wenn die Abstände oder die Entfernung zwischen den Betrieben zu groß werden, ist die Unterbringung. Wo haben Sie Wohnmöglichkeiten?

S1: Das musste dann vermutlich alles selbst finanziert sein. Oder über den Leitbetrieb. Da wird es ja keinen zusätzlichen Fonds geben können, der solche Themen unterstützt.

S2: Nee, also das ist einfach eine zusätzliche Herausforderung und deshalb wird man eher selten ein System oder ein Angebot der Verbundausbildung haben, was sie. Was ihnen vorschwebt? Dass man wirklich in komplett andere Regionen geht. Wir haben das auch in anderer Hinsicht mitbekommen, oder ich habe es mitbekommen Bei der. Bei Unterstützungsangeboten wie zum Beispiel der assistierten Ausbildung kann es auch schwierig sein, wenn Azubis an unterschiedlichen Standorten eingesetzt werden. Das Problem hat beispielsweise auch die Deutsche Bahn. Die hat ihre Azubis ja auch an verschiedenen Stellen eingesetzt. Und wenn die dann eine Förderung durch die assistierte Ausbildung brauchen und sind nicht am Standort dieser Förderung, dann wird das ganz schnell schwierig. Also das sind alles Themen, die man mitdenken muss.

S1: Jetzt haben wir schon viel über meine nächste Frage gesprochen und Sie haben es ja auch teilweise schon beantwortet, wie Sie so grundsätzlich unsere Idee bewerten würden für diese digitale Vermittlungsplattform für das Azubi Sharing innerhalb der Verbundausbildung. Es klingt nach einem hohen organisatorischen Aufwand und wir hatten auch schon den rechtlichen Rahmen. Fallen Ihnen noch weitere Aspekte ein, die positiv oder negativ sein können? (..)

S2: Ja, ich glaube, man muss die Betriebe erst mal durch eine Beratung aufschließen, dass sie per se erst mal bereit sind, sich mit dem Gedanken einer Verbundausbildung anzufreunden bzw auch zu informieren, welche organisatorische organisatorischer Aufwand für sie überhaupt anfällt. Was zu beachten ist, wer welche Ausbildungsinhalte überhaupt abdecken kann oder nicht abdecken kann. Und da braucht man erstmal eine individuelle Beratung, wenn man ein Unternehmen schon mal aufgeschlossen hat und. (..) Die entsprechenden Erfahrungen positive Erfahrungen ja in der Regel auch gemacht worden sind, dann kann man eine entsprechende Datenbank annehmen und einen oder aufsetzen und ein Betrieb kann sich dort melden und sagen Ja, ich habe schon mal Verbundausbildung gemacht. Ich kann auch andere Betriebe beraten, beispielsweise das wäre ja auch mal was. Das ist so ein Feedback gegeben wird. So eine Austauschplattform kann ich mir eben auch ganz gut vorstellen. Und dann auch die grundsätzliche Bereitschaft darzustellen, dass man eine Verbundausbildung anbieten würde. Aber um erstmal Betriebe aufzuschließen, muss man, glaube ich als Kammer

aus Ausbildungsberatung die Betriebe direkt ansprechen. Das ist kein Selbstläufer. Sagen wir es mal so.

S1: Und auch das wird schwierig. Auch wenn man in den direkten Austausch sucht, glaube ich zumindest das, was ich so gelernt habe.

S2: Ja, also ein Betrieb wird in der Regel nicht von sich aus sagen Oh ja, ich möchte unbedingt eine Verbundausbildung machen, sondern man muss eher sagen okay, als als Betriebsberater, als Ausbildungsberater. Denk an deinen Fachkräftenachwuchs Bilder aus, wenn du es nicht alleine kannst, weil du bestimmte Ausbildungsinhalte nicht abbilden kann, such dir einen Partner. So rum kann man es machen. Oder eben Verbundausbildung funktioniert eben dann auch häufig gut, wenn man Leitbetrieb hat. Das ist ja in der Regel ein großes Industrieunternehmen, das mit seinen Zulieferern zusammenarbeitet, oder? Autohäuser machen das ja auch manchmal, dass sie kooperieren. Aber wir hatten das zum Beispiel eine ganz andere Geschichte. Aber da, wo es ist vielleicht für Sie auch ein Beispiel aus der Industrie. Tesla wollte ausbilden oder will ausbilden. Die können aber erst mal nicht am Verbrennerauto ausbilden. Und dann haben sie bei anderen Unternehmen nachgefragt, ob man kooperieren kann. Und die haben erst mal gesagt Nein danke, mit euch wollen wir nichts zu tun haben. Ihr drängt hier auf unseren Markt und Tesla hat das dann jetzt ein bisschen anders gelöst, indem sie sich ihr eigenes Ausbildungszentrum geschaffen haben mit Verbrennern. Aber das ist eben so ein Beispiel, was einer Verbundausbildung auch im Weg stehen kann. Das sind eben auch knallharte betriebswirtschaftliche Gründe, die dagegen stehen. (..)

S1: Gibt es noch andere Vorbilder, die Ihnen jetzt so einfallen? Also solche Beispiele wie mit Tesla, die sich für die Verbrenner noch mal einen anderen Weg suchen.

S2: Dass es gut funktionieren kann. Ich hatte mal Beispiele gegoogelt. Also jetzt ad hoc wüsste ich jetzt nichts, aber ich ich kann nur mal gucken. Ich Ich habe mal gehört, es gibt einen Ausbildungsverein, der über eine Kreishandwerkerschaft auch. (..) Organisiert worden ist. Innung sind da eben auch recht gute Ansprechpartner, weil man dort Betriebe zusammen hat, die denselben Ausbildungsberuf ausbilden. Das ist dann über die Kammern hinausgehen. Da sind das eher die Betriebe, die dann oder die die

Innung meine ich, die hier die passenden Betriebe zusammenbringen können. Aber ich kann noch mal schauen, ob ich da noch was finde. Soll ich das wieder an dieselbe Email Adresse schicken oder an Das wäre super.

S1: Also wenn Julia das kriegt, kriege ich das auch.

S2: Äh, Thiersch, Wann war das genau? Okay, das. (..) Da schaue ich noch mal, ob ich diese Beispiel finde. Ich habe die mal für einen Vortrag irgendwann auch zusammengesucht. Ob die jetzt noch gültig sind, weiß ich nicht, aber ich kann das mal raussuchen.

S1: Das wäre natürlich super. Vielen, vielen Dank! Abschließend werden noch mal die Frage klassisch nach Chancen und Risiken, die Sie sehen würden, wenn man jetzt so eine Plattform Irgendwie durch die Juristik durchbekommt und man einen Dachverband findet, der sich dessen annehmen würde. Was wären so Chancen und Risiken, die ihnen einfallen würden, die auftreten können? Auf Betriebsseite? Auf Kammerseite, auf Ihrer Seite, auch.

S3: Für die Plattform.

S2: An sich. (...) Die Chancen hängen sicher davon ab, wie man das Ganze aufzieht. Wenn man es als Austauschmöglichkeit hat, fände ich das erstmal per se gar keine schlechte Idee, dass sich eben Betriebe auch austauschen können, ein Netzwerk bieten könnten und. (..) Da darüber hinaus eben eine Verbundausbildung und letztendlich auch die Akquise von Auszubildenden mit unterstützen können. Ich würde es erst mal nicht groß bundesweit aufziehen wollen, sondern Aber das, sondern ich würde es erst mal auf Innungsebene machen, dass darüber auch Erfahrungen gesammelt werden können und man darüber eben auch feststellen kann, was funktioniert, was funktioniert nicht, weil das Ganze letztendlich ja auch immer moderiert werden muss. Und dann kann man sehen, wie kann man es kammer übergreifend bzw bezirksübergreifend eben auch moderieren bzw aufziehen. Und sie haben ja bestimmt zwei bestimmte Ausbildungsberufe im Blick, wenn ich mich richtig erinnere. Und da würde ich dann die zuständigen Zentralfachverbände mit einbinden. Und das ist ja letztendlich erst mal

eine Vermittlungs und Austauschplattform, um überhaupt Betriebe zusammenzubringen. Und dann kann man anschließend vor Ort sehen, wenn man einen Leitbetrieb hat, Welche Kammer ist zuständig und wie kann die Kammer mit ins Boot geholt werden? Aber Ansprechpartner in erster Linie, um Betriebe zusammenzubringen, ist erstmal der Zentralfachverband. Und für die Durchführung der Ausbildung für die Aufsicht der Ausbildung ist es dann die Kammer. Aber das würde ich dann im zweiten Schritt machen, weil man ja im ersten Schritt nie so genau weiß, wo sitzt denn jetzt eigentlich der Leitbetrieb? Und da würde ich mir dann tendenziell auch eher größere Betriebe heraussuchen. Und sie hatten, glaube ich, Elektro im Blick und.

S3: Elektro und.

S1: Friseure ganz verschiedene Sachen.

S2: Friseure okay. (..) Ja, da muss man dann eben auch sehen, dass man unter Umständen einen größeren Berufsbetrieb hat. Es muss jetzt auch nicht immer unbedingt der überregionale Austausch sein, dass man sagt, man will was weiß ich. Ein Betrieb aus Hamburg und den anderen aus München und einen Dritten aus Hessen haben, sondern es geht einfach auch erst mal darum, sehr unterschiedliche Betriebe zu haben. Und in Ihrem Fall, also bei diesen beiden Ausbildungsberufen, spielt der regionale Faktor ja eher eine untergeordnete Rolle. Wenn man jetzt zum Beispiel Dachdecker hat, wo man dann auch Reetdachdeckung oder sowas mit reinbringt, dann hat das noch mal einen anderen Wert, ob man jetzt in Süd oder Norddeutschland untergebracht ist. Aber jetzt bei den Friseuren ist das glaube ich eher sekundär.

S1: Ja, der Hintergrund ist, wir hatten zuerst die Zimmerer, um auch da so ein bisschen in die, wie Sie schon sagten, unterschiedlichen Thematiken des Nord Süd Gefälles reinzugehen. Aber es wurde uns gesagt, dass im Bauhauptgewerbe das sehr schwierig ist, eine Verbundausbildung überhaupt anzusetzen wegen der geringen Zeiten im Betrieb und dass die Betriebe sowieso sagen Verbundausbildung für uns keine Möglichkeit, sonst haben wir gar nichts mehr von unserem Azubi.

S3: Ja, die haben viel zu.

S2: Viel Löhne und die sind ja wochenlang weg. Ja.

S4: Es ist auch schwierig.

S2: Weil es da so eine starke Differenzierung gibt. Es gibt zwar viele Azubis, aber auch eine starke Differenzierung. Insofern sind dann Monoberufe wie die Friseure dann auch eher geeignet. Und bei den kleinen Betrieben, also wenn man sich innerhalb eines Kammerbezirks bewegt, dann ist das wahrscheinlich bei den Friseuren gar nicht so schlecht, dass man das sind ja oft sehr, sehr kleine Betriebe. Und wenn man da sich einen Azubi teilt und unterschiedliche Techniken auch vermittelt, dann kann ich mir das durchaus auch vorstellen, dass das funktioniert. Über die Risiken habe ich ja schon gesprochen. Also das ist je größer die Region gewählt wird, umso schwerer wird es von der Organisation, auch vom rechtlichen her. Aber eben auch nicht nur, in welchen Betrieb man wann kommt, sondern eben auch, was damit verbunden ist. Berufsschule, überbetriebliche Unterweisung gegebenenfalls assistierte Ausbildung und sonstige Dinge und das Wohnangebot. Das sind alles solche Sachen, die dann mit reinfallen und reinfallen und einer Verbundausbildung auch im Wege stehen.

S1: Sie hatten vorhin über die Sichtbarkeit der verschiedenen Betriebe gesprochen und dass dadurch halt Sichtbarkeit und auch eine gewisse Marketingfunktion irgendwie gewährleistet wird bei den Betrieben. Wir hatten auch über so eine Art Bewertungssystem nachgedacht, dass Betriebe ähnlich wie bei Google Maps bewertet werden können, sodass die Azubis besser sehen können. Alles klar, da haben schon gute Bewertungen stattgefunden, die finde ich besser als die, oder Da gab es eine schlechte Bewertung gegenüber Frauen. Okay, dann finde ich mich da vielleicht sicherer. Halten Sie sowas auch für realistisch? Oder sagen die Betriebe dann okay, wenn ich jetzt hier noch bewertet werde, ich habe mit Google schon genug zu kämpfen.

S2: Ja, also ich muss. (..) Ja, also das kann jetzt eine Generationenfrage sein, muss ich sagen. Also. (..) Ich bin jetzt nicht mehr so extrem Social Media affin und und diesen Bewertungen gegenüber. Ich nutze das zwar beim Onlineeinkauf, aber sonst ist es eher weniger. Ich persönlich würde es jetzt so einschätzen, dass Betriebe dann eher sagen Nein danke, Wenn ich da noch bewertet werde, warum soll ich mich, soll

ich mir die Mühe machen und da in so eine Plattform reingehen? Bewertungen von Betrieben finden statt. Das ist teilweise auch über Plattformen des DGB oder wie heißt das Dr. Azubi und anderes. Und da sehe ich eigentlich eher weniger. Also von Betriebsseite wird das wahrscheinlich nicht so begeistert werden, begeistert aufgenommen werden.

S1: Alles klar. Haben wir irgendwas nicht besprochen, was Sie noch gerne sagen würden, was Ihnen noch zu dem Thema einfallen würde, was uns vielleicht noch helfen würde.

S2: Na ja, Sie, wenn Sie so eine Plattform einrichten, dann muss sie moderiert werden. Und da muss man sich natürlich auch überlegen, Wer zahlt das? (..) Wo? Wer fördert das? Und was für so eine Plattform sprechen würde, ist, wenn es eine entsprechende Förderung gibt. Es gab im norddeutschen Raum. Ich meine Niedersachsen oder Schleswig Holstein, aber wahrscheinlich eher Niedersachsen. Mal eine Förderung der Verbundausbildung, wenn ich richtig informiert bin? Oder verwechsle ich das jetzt? Ich meine schon. Und da hat es dann recht gut funktioniert. Also es ist. Das sind Dinge, das sind keine Selbstläufer, sondern man muss dann eben überlegen, wer stößt das an, wer begleitet es dann? Und jetzt? Über die Kammern wird es nicht von alleine laufen. Die haben genug andere Aufgaben. Es könnten höchstens Betriebe oder Erinnerungen daran interessiert sein, wo es einen großen Fachkräftemangel gibt.

S1: Ja, wir hatten zum Beispiel mit dem Verbundbüro in Berlin auch gesprochen. Da gibt es ja extra schon eine Initiative, die.

S2: Sich.

S1: Um die Vermittlung dieser Verbundausbildung kümmert. Und Sie sagten auch okay, die Förderung könnte natürlich ein schwieriges Thema werden. Wir haben hier unser Geld gekämpft und das jetzt noch mal auf bundesweiter Ebene zu bekommen. Die Chancen stehen schlecht.

S2: Ja, die Kassen sind leer. Ja.

S1: So ungefähr.

S2: Es kann höchstens noch mal im Kontext des sich ändernden Ausbildungsmarktes interessant werden. Also es hat zwei Aspekte. Ich meine, zum einen werden Stellen abgebaut in der Industrie, aber auf der anderen Seite werden jetzt auch sehr, sehr viele Stellen wiederum frei, weil die Babyboomer aus dem Ausbildungsmarkt rausgehen. Und es gibt wenig junge Leute, die sich für eine gewerblich technische Ausbildung entscheiden. Und in dem Kontext ist die. Ist der Bund, sind die Länder aber auch daran interessiert, die jungen Menschen ja nicht nur in die Universitäten zu spülen, sondern eben auch nachhaltig im Ausbildungsmarkt unterzubringen. Und ja, es werden einfach gewerblich technisch ausgebildete Fachkräfte gebraucht. Wir sagen immer so für die Daseinsvorsorge einfach und nicht zuletzt auch im Kontext Bevölkerungsschutz. Und da kann in diesem Zusammenhang natürlich auch die Verbundausbildung ein Baustein sein, um den Fachkräften und die Fachkräftesicherung mitzuunterstützen.

S1: Alles klar, Das sind sehr, sehr viele, sehr wertvolle Inhalte gewesen, die Ihnen da mal die Aufzeichnung stoppen. So.

Eidesstaatliche Erklärung

Ich erkläre hiermit, dass ich

1. diese Hausarbeit, ohne fremde Hilfe verfasst habe;

2. die Richtigkeit und Gültigkeit der von KI-Tools generierten Informationen kritisch bewertet und unabhängig überprüft haben, wobei eine umfassende Überprüfung aller Referenzen und Ergebnisse dieser Tools gewährleistet ist, bevor ich sie in meine akademische Arbeit integriere;

3. eine Liste mit allen Abfragen und Aufforderungen an die KI-Tools, die für die Erstellung dieser Arbeit verwendet wurden, vorgelegt;

4. direkte Zitate aus der Literatur und die Verwendung von Ideen anderer Autoren sowie von KI-Tools generierte Informationen an den entsprechenden Stellen in der Arbeit gekennzeichnet habe;

5. diese Arbeit nicht für eine andere Prüfung vorgelegt haben.

Ich nehme zur Kenntnis, dass eine falsche Erklärung rechtliche Konsequenzen nach sich zieht.

Ich erkläre mich damit einverstanden, dass die HSBA die Originalität meiner Arbeit mit Hilfe verschiedener manueller und computergestützter Verfahren prüft, einschließlich der Übertragung und Speicherung meiner Arbeit in einer Datenbank zum Zwecke des Datenabgleichs, um Plagiate zu erkennen.

Weyhe, 25.01.2026