AI디지털리터러시

1주차 1차시 강의노트

AI의 이해

인공지능의 정의와 유형을 설명할 수 있다

청주교육대학교

2026학년도

교과목명	AI디지털리터러시
수업 시간	50분
관련 성취기준	[6실05-04], [6실05-05]

목차

수업 흐름 3

1 🎬 도입: AI 시대와 우리 학생들의 미래 3
- 1.1 우리 학생들의 미래 . . . 3
- 1.2 세 번의 기술 혁명과 교육의 변화 . . . 4
  - 1.2.1 🏭 산업혁명 (18~19세기) . . . 4
  - 1.2.2 🖥️ 정보혁명 (20세기 후반) . . . 5
  - 1.2.3 🤖 AI 혁명 (21세기, 현재) . . . 5
- 1.3 4C 역량 . . . 5
- 1.4 교사 역할의 변화 . . . 6
  - 1.4.1 과거의 교사 역할 . . . 6
  - 1.4.2 AI 시대의 교사 역할 . . . 7

2 📘 전개 1: 인공지능의 정의 7
- 2.1 인공지능이란 무엇일까요? . . . 7
- 2.2 초등학생들의 흔한 오개념 . . . 8

3 📗 전개 2: AI 유형과 분류 9
- 3.1 약한 AI vs 강한 AI . . . 9
  - 3.1.1 🔹 약한 AI (Narrow AI) . . . 9
  - 3.1.2 🔸 강한 AI (General AI, AGI) . . . 9
- 3.2 기능별 분류 . . . 10
  - 3.2.1 고양이 vs 개 분류 — AI는 어떻게 구별할까? . . . 10
- 3.3 AI, ML, DL의 포함 관계 (맛보기) . . . 12
- 3.4 일상 속 AI 탐색 . . . 12
- 3.5 일상 서비스 속 AI . . . 13

4 📙 전개 3: AI의 봄과 겨울 13
- 4.1 AI 70년 역사 — 봄과 겨울의 반복 . . . 14
  - 4.1.1 🌱 탄생 (1950년대) . . . 14
  - 4.1.2 🌸 제1의 봄 (1956~1970년대 초) . . . 14
  - 4.1.3 ❄️ 제1의 겨울 (1970년대~1980년대 초) . . . 15
  - 4.1.4 🌸 제2의 봄 (1980년대) . . . 15
  - 4.1.5 ❄️ 제2의 겨울 (1990년대~2000년대 초) . . . 15
  - 4.1.6 🌸🌸🌸 제3의 봄 (2010년대~현재) . . . 16
  - 4.1.7 주요 이정표 . . . 16

5 📝 정리: 핵심 요약과 교육과정 연결 17
- 5.1 오늘 배운 핵심 개념 3가지 . . . 17
- 5.2 2022 개정 교육과정과의 연결 . . . 18

5.3 🔮 다음 차시 예고 18

참고자료 **19**

생성/수정 이력 **20**

📋 수업 흐름

시간	단계	활동 내용
5분	🎬 도입	AI 시대와 우리 학생들의 미래, 교사의 역할 변화
15분	📘 전개 1	인공지능의 정의: 인간의 지능을 모방하는 컴퓨터 시스템
15분	📗 전개 2	AI 유형: 약한 AI vs 강한 AI, 기능별 분류(인식/예측/분류/생성)
10분	📙 전개 3	AI의 봄과 겨울: 1950년대~현재까지의 발전 역사
5분	📝 정리	핵심 개념 요약, 2022 개정 교육과정과 AI 교육의 연결

1 🎬 도입: AI 시대와 우리 학생들의 미래

1.1 우리 학생들의 미래

📌 핵심 질문

"지금 초등학생이 30살이 되는 2049년, 어떤 세상일까요?"

여러분은 곧 초등학교 교실에서 아이들을 만나게 됩니다. 그 아이들이 살아갈 미래는 어떤 모습일까요? 잠시 상상해 볼까요?

[그림 01] 우리 학생들의 미래 — 2026년 초등학교 1학년이 사회에 나갈 때까지

시점	연도	상황	기술 환경
🏫 초등 입학	2026	AI 시대 시작을 경험	ChatGPT, 생성형 AI가 이미 일상
🎓 초등 졸업	2032	AI와 함께 성장한 세대	AGI 근접? 로봇 대중화?
🎒 고등 졸업	2038	진로 선택의 갈림길	완전 자율주행, AI 협업 필수
💼 사회 진출	2042	우리가 상상하지 못한 세상	??? 예측 불가

이 타임라인을 보면 세 가지 중요한 사실을 알 수 있어요.

- **불과 10~15년 후의 일입니다.** 지금 1학년이 사회에 나가는 시기는 생각보다 가깝습니다. 2022년에 ChatGPT가 나오기 전엔 상상도 못했잖아요.
- **교사의 책임이 큽니다.** 우리는 "미래를 살아갈 학생"을 가르칩니다. 10년 후는 예측할 수 없습니다. 그러면 우리는 무엇을 가르쳐야 할까요?
- **변하지 않는 것에 집중해야 합니다.** 기술은 변해도 창의성, 비판적 사고, 공감, 협업은 여전히 중요합니다. 이것이 AI 시대 교육의 출발점이에요.

1.2 세 번의 기술 혁명과 교육의 변화

역사를 되돌아보면, 큰 기술 혁명이 올 때마다 "교육이 바뀌어야 한다"는 요구가 있었어요.

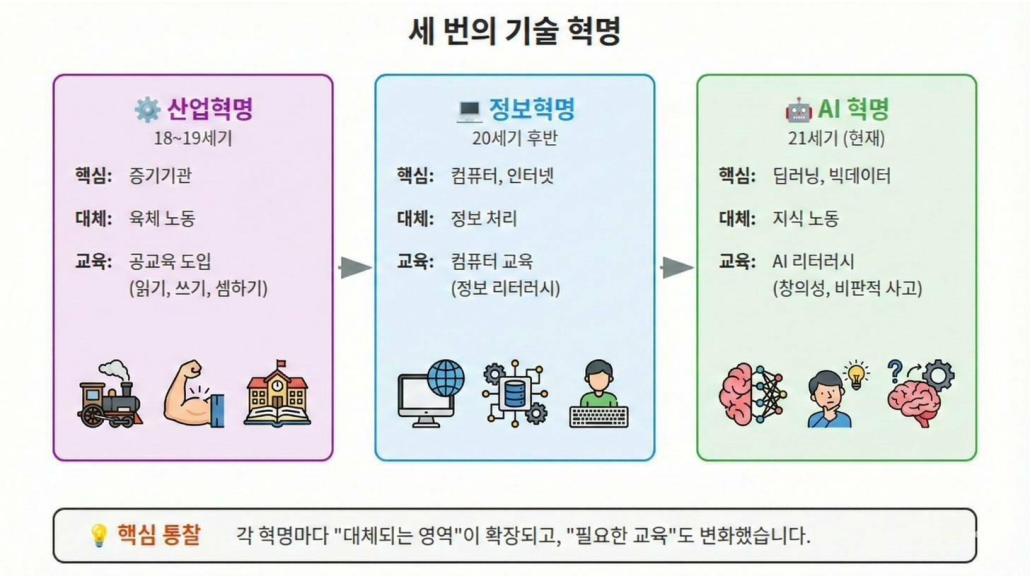

[그림 02] 세 번의 기술 혁명

1.2.1 🏭 산업혁명 (18~19세기)

- **핵심 기술**: 증기기관
- **대체된 것**: 육체 노동
- **교육의 변화**: 공교육 도입 — 읽기, 쓰기, 셈하기

공장에서 일하려면 기본적인 읽기 · 쓰기 · 셈하기가 필요했고, 이것이 공교육의 시작이었어요.

1.2.2 🖥️ 정보혁명 (20세기 후반)

- **핵심 기술**: 컴퓨터, 인터넷
- **대체된 것**: 정보 처리
- **교육의 변화**: 컴퓨터 교육 — 정보 리터러시

정보가 폭발적으로 늘어나면서 "정보를 찾고, 평가하고, 활용하는 능력"이 중요해졌어요.

1.2.3 🤖 AI 혁명 (21세기, 현재)

- **핵심 기술**: 딥러닝, 빅데이터
- **대체된 것**: 지식 노동
- **교육의 변화**: AI 리터러시 — 창의성, 비판적 사고

이번에는 단순 반복 작업뿐 아니라 **지식 노동**까지 대체되고 있어요. 그래서 "AI를 이해하고 활용하는 능력"이 새로운 기본 소양이 되었습니다.

> 💡 **핵심 통찰**
>
> 각 혁명마다 "대체되는 영역"이 확장되고, "필요한 교육"도 변화했습니다. AI 혁명은 그 변화가 가장 빠르고 광범위해요.

1.3 4C 역량

[그림 03] 4C 역량

AI 시대에 학생들에게 길러줘야 할 핵심 역량을 "4C"라고 불러요.

역량	영문	의미	AI 시대 중요성
🧠 비판적 사고	Critical Thinking	정보를 분석하고 판단하는 능력	AI 결과물을 평가하고 검증하는 데 필수
💡 창의성	Creativity	새로운 아이디어를 만들어내는 능력	AI가 생성한 것을 넘어서는 독창적 사고
💬 소통	Communication	생각을 효과적으로 전달하는 능력	AI와의 협업(프롬프트 작성)에도 필요
🤝 협업	Collaboration	함께 문제를 해결하는 능력	AI + 인간 협업 시대의 핵심

이 4C 역량은 기술이 아무리 변해도 변하지 않는 핵심 능력입니다. 이번 수업 전체를 통해 여러분이 이 역량을 학생들에게 어떻게 길러줄 수 있는지 함께 고민해 볼 거예요.

1.4 교사 역할의 변화

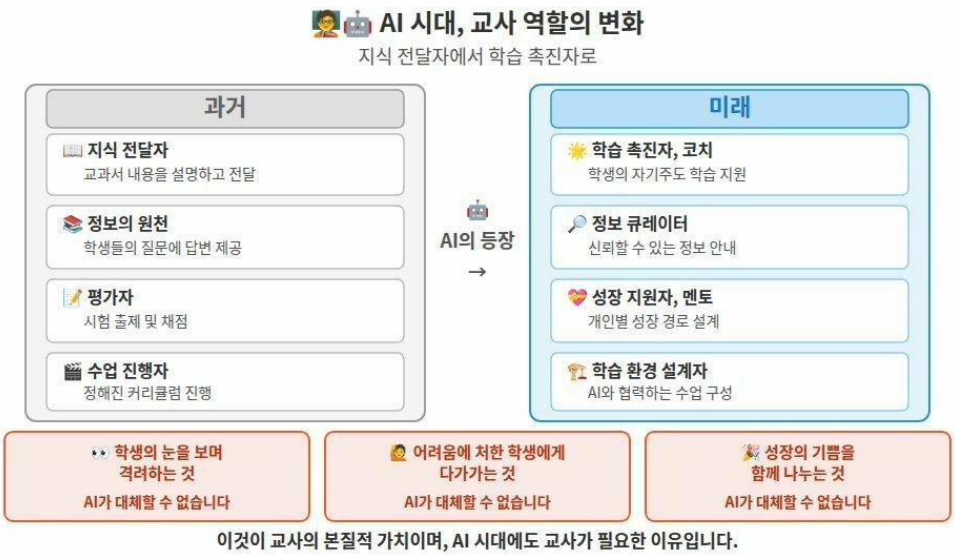

[그림 04] AI 시대, 교사 역할의 변화 — 지식 전달자에서 학습 촉진자로

1.4.1 과거의 교사 역할

역할	설명
📖 지식 전달자	교과서 내용을 설명하고 전달
🔍 정보의 원천	학생들의 질문에 답변 제공
📝 평가자	시험 출제 및 채점
🎯 수업 진행자	정해진 커리큘럼 진행

1.4.2 AI 시대의 교사 역할

역할	설명
🌟 학습 촉진자, 코치	학생의 자기주도 학습 지원
🔎 정보 큐레이터	신뢰할 수 있는 정보 안내
💝 성장 지원자, 멘토	개인별 성장 경로 설계
🏗️ 학습 환경 설계자	AI와 협력하는 수업 구성

AI가 지식 전달, 정보 제공, 반복 평가를 대신할 수 있게 되었지만, **AI가 절대 대체할 수 없는 것**이 있어요.

- 👀 **학생의 눈을 보며 격려하는 것** — AI가 대체할 수 없습니다
- 🤝 **어려움에 처한 학생에게 다가가는 것** — AI가 대체할 수 없습니다
- 🎉 **성장의 기쁨을 함께 나누는 것** — AI가 대체할 수 없습니다

이것이 교사의 본질적 가치이며, AI 시대에도 교사가 필요한 이유입니다.

2 📘 전개 1: 인공지능의 정의

2.1 인공지능이란 무엇일까요?

여러분에게 질문 하나 드릴게요. **"인공지능"하면 무엇이 떠오르나요?**

많은 사람들이 영화 속 로봇이나 터미네이터를 떠올려요. 하지만 실제 AI는 그것과 많이 달라요. 먼저 정의부터 정리해 볼게요.

💡 인공지능(Artificial Intelligence, AI)

인간의 지능을 모방하는 컴퓨터 시스템
사람이 하는 것처럼 보고(시각), 듣고(청각), 읽고(언어 이해), 판단하는(추론) 능력을 컴퓨터가 수행하도록 만드는 기술입니다.

쉽게 말하면, 사람처럼 "똑똑하게" 행동하도록 만든 컴퓨터 프로그램이에요. 하지만 중요한 점이 있어요 — AI는 **진짜로 생각하는 것이 아니라**, 생각하는 것처럼 **보이도록** 프로그래밍된 거예요.

[그림 05] AI의 4가지 능력

2.2 초등학생들의 흔한 오개념

[그림 06] 초등학생이 자주 하는 AI 오해

여러분이 교실에서 만나게 될 학생들은 AI에 대해 이런 오해를 가지고 있을 수 있어요.

오개념	실제	교정 포인트
“AI = 로봇”	AI는 소프트웨어, 로봇은 하드웨어	AI는 눈에 보이지 않는 프로그램이에요
“AI는 스스로 생각해요”	AI는 데이터 패턴을 학습할 뿐	“생각”이 아니라 “계산”에 가까워요
“AI는 뭐든지 할 수 있어요”	현재 AI는 특정 작업만 가능	시리에게 수학 문제를 풀어달라고 해보세요
“AI는 위험해요”	AI는 도구, 사용 방법이 중요	칼도 요리에 쓰면 유용하잖아요

🎯 **예비교사 팁**

학생들의 오개념을 먼저 파악하고, 수업에서 자연스럽게 교정해 주는 것이 효과적이에요.

3 📗 전개 2: AI 유형과 분류

3.1 약한 AI vs 강한 AI

AI를 크게 두 가지로 나눌 수 있어요.

3.1.1 🔹 약한 AI (Narrow AI)

- **정의**: 특정 작업 하나에 특화된 인공지능
- **특징**: 한 가지를 아주 잘하지만, 다른 것은 못함
- **현재 상태**: 현재 세상에 존재하는 **모든 AI**가 약한 AI
- **예시**:
  - 🗣️ 시리, 빅스비, 구글 어시스턴트 — 음성 인식과 간단한 명령 수행
  - 📸 구글 포토 — 얼굴 인식, 사진 자동 분류
  - 🎵 스포티파이, 유튜브 — 취향 기반 추천
  - 🚗 테슬라 오토파일럿 — 자율주행 보조
  - 💬 ChatGPT — 텍스트 생성, 대화

3.1.2 🔸 강한 AI (General AI, AGI)

- **정의**: 인간처럼 다양한 작업을 수행할 수 있는 범용 인공지능
- **특징**: 어떤 상황에서든 인간 수준으로 사고하고 판단
- **현재 상태**: **아직 실현되지 않음** — 연구 중인 목표
- **예시**: SF 영화 속 AI (아이언맨의 자비스, 터미네이터의 스카이넷)

💡 쉬운 비유

약한 AI는 “한 과목만 잘하는 학생”, 강한 AI는 “모든 과목을 다 잘하는 학생”에 비유할 수 있어요. 현재는 한 과목만 잘하는 학생만 있는 거죠.

ChatGPT가 대화도 하고, 글도 쓰고, 코딩도 해서 “이건 강한 AI 아닌가?”라고 생각할 수 있지만, ChatGPT도 결국 **텍스트 생성이라는 하나의 작업**에 특화된 약한 AI예요. 다만 그 하나의 작업이 워낙 범용적이라 다재다능해 보이는 거죠.

3.2 기능별 분류

AI를 “무엇을 할 수 있는가”로 분류하면 크게 4가지로 나눌 수 있어요.

유형	하는 일	일상 속 예시	교육 현장 예시
👁️ **인식 AI**	이미지 · 음성 · 텍스트를 알아봄	얼굴 잠금 해제, 음성 비서	손글씨 인식, 학생 출석 체크
📊 **예측 AI**	미래 값을 예측	날씨 예보, 교통 예측	학습 성취도 예측
🏷️ **분류 AI**	데이터를 범주로 나눔	스팸 메일 필터, 질병 진단	학생 답안 자동 분류
✨ **생성 AI**	새로운 콘텐츠 생성	ChatGPT, 이미지 생성	학습 자료 자동 생성

3.2.1 고양이 vs 개 분류 — AI는 어떻게 구별할까?

[그림 07] 고양이 vs 개 분류

사람은 고양이와 개를 한눈에 구별할 수 있어요. 그런데 컴퓨터는 어떻게 할까요?

사람의 방식:

- 직관적으로 전체 형태를 인식
- 귀 모양, 코 모양, 체형 등을 종합 판단

- 한 번도 본 적 없는 품종도 구별 가능

AI의 방식:

1. 수천~수만 장의 고양이/개 사진 데이터를 수집
2. 각 사진에 "이것은 고양이", "이것은 개"라는 **정답 레이블**을 붙임
3. AI가 사진 속 **패턴(특징)**을 스스로 찾아냄
4. 새로운 사진이 들어오면 학습한 패턴으로 분류

🔄 전통적 프로그래밍 vs 기계학습 — 무엇이 다를까?

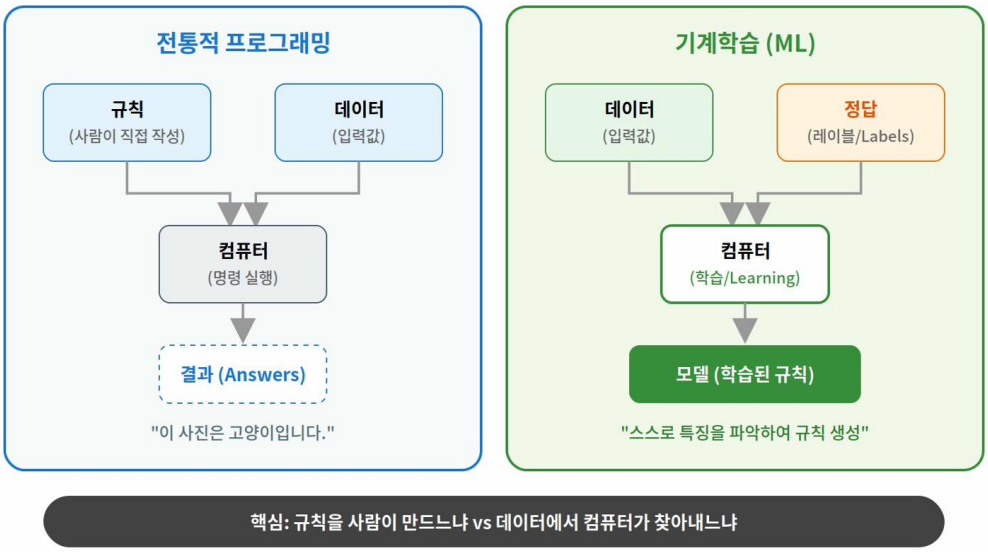

[그림 08] 전통적 프로그래밍 vs 기계학습

구분	전통적 프로그래밍	기계학습
방식	사람이 규칙을 직접 작성	데이터에서 컴퓨터가 규칙을 학습
흐름	규칙 + 데이터 → 결과	데이터 + 정답 → 모델(규칙)
예시	"귀가 뾰족하면 고양이"	사진 1만 장 학습 → 스스로 구별
한계	모든 경우의 규칙을 정의해야 함	충분한 양질의 데이터가 필요

전통적 프로그래밍에서는 프로그래머가 "귀가 뾰족하고 몸이 작으면 고양이"처럼 **규칙을 하나하나 정의**해야 해요. 하지만 고양이와 개의 품종이 수백 가지인데, 모든 경우를 규칙으로 만드는 것은 사실상 불가능하죠.

기계학습은 이 문제를 뒤집어요. 규칙을 사람이 만드는 대신, **데이터를 주고 컴퓨터가 스스로 규칙(패턴)을 찾아내게** 하는 거예요. 이것이 바로 기계학습의 핵심 아이디어이고, 다음 차시에서 본격적으로 배울 내용이에요.

💡 핵심 포인트

AI는 사람처럼 "이해"하는 것이 아니라, 엄청나게 많은 데이터에서 **통계적 패턴**을 찾는 거예요. 이 차이를 학생들에게 알려주는 것이 중요합니다.

3.3 AI, ML, DL의 포함 관계 (맛보기)

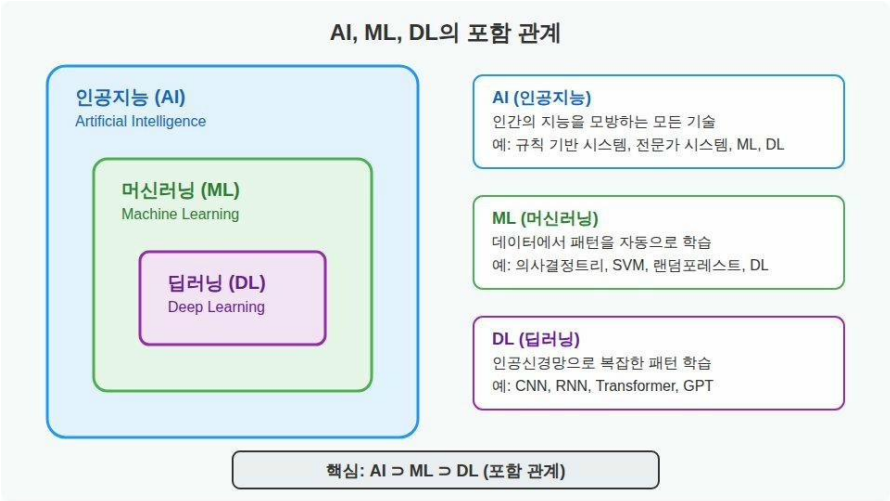

[그림 09] AI, ML, DL 포함 관계

인공지능 분야에는 비슷해 보이는 용어가 많아요. 이 세 가지의 관계를 간단히 정리해 볼게요.

> **AI (인공지능)** — 인간의 지능을 모방하는 컴퓨터 시스템
> **ML (기계학습)** — 데이터로부터 패턴을 학습하는 기술
> **DL (딥러닝)** — 여러 층의 신경망을 활용한 기계학습

- **AI ⊃ ML ⊃ DL** — 포함 관계예요
- AI가 가장 큰 개념이고, 그 안에 ML이, ML 안에 DL이 있어요
- 현재 AI의 발전을 이끄는 핵심 기술이 바로 DL(딥러닝)이에요

이 관계는 다음 차시(기계학습의 원리)에서 본격적으로 다룰 거예요. 지금은 "AI 안에 ML이 있고, ML 안에 DL이 있구나" 정도만 기억해 두세요.

3.4 일상 속 AI 탐색

여러분의 스마트폰 속에는 이미 수많은 AI가 들어 있어요. 어떤 것들이 있는지 같이 찾아볼까요?

기능	AI 유형	하는 일
얼굴 잠금 해제	인식	카메라로 얼굴을 인식하여 본인 확인
사진 자동 분류	분류	인물, 장소, 사물별로 사진을 자동 정리
키보드 자동 완성	예측	다음에 입력할 단어를 예측하여 추천
음성 비서 (시리, 빅스비)	인식 + 생성	음성을 인식하고, 적절한 답변 생성
카메라 야간 모드	생성	어두운 사진을 밝고 선명하게 변환

3.5 일상 서비스 속 AI

서비스	AI 유형	하는 일
유튜브 추천	예측	시청 이력을 분석하여 좋아할 영상 추천
네이버 지도 경로 안내	예측	교통 상황을 예측하여 최적 경로 제시
쿠팡 상품 추천	예측 + 분류	구매 패턴을 분석하여 관심 상품 추천
넷플릭스 콘텐츠 추천	분류 + 예측	시청 취향을 분류하고 좋아할 콘텐츠 예측
파파고 번역	인식 + 생성	한국어를 인식하고 외국어로 변환

💭 **생각해보기**
"하루 동안 AI를 사용하지 않고 생활할 수 있을까요?"
아침에 스마트폰 알람(AI 수면 분석)으로 일어나고, 날씨 앱(AI 예측)을 확인하고, 지도 앱(AI 경로)으로 출근하고, 점심에 배달 앱(AI 추천)으로 주문하고... 이미 우리 일상은 AI 없이는 불편한 세상이 되었어요.

4 📙 전개 3: AI의 봄과 겨울

4.1 AI 70년 역사 — 봄과 겨울의 반복

[그림 10] AI의 봄과 겨울

AI는 갑자기 등장한 기술이 아니에요. 무려 70년 이상의 역사가 있습니다. 흥미로운 점은 AI 연구가 **직선이 아니라 파도처럼** 올라갔다 내려갔다를 반복했다는 거예요.

4.1.1 🌱 탄생 (1950년대)

- **1950년**: 앨런 튜링이 논문에서 "기계가 생각할 수 있는가?"라는 질문을 던짐
  - **튜링 테스트**: 사람이 기계와 대화할 때, 상대가 기계인지 사람인지 구별할 수 없다면 그 기계는 "생각한다"고 볼 수 있다
- **1956년**: 다트머스 회의에서 **"인공지능(Artificial Intelligence)"**이라는 용어가 처음 사용됨
  - 존 매카시, 마빈 민스키, 클로드 섀넌 등 참석
  - "10년 안에 인간 수준의 AI를 만들겠다"는 낙관적 선언

4.1.2 🌸 제1의 봄 (1956~1970년대 초)

- 초기 AI 프로그램 등장: 체스 게임, 수학 증명, 간단한 대화
- 정부와 기업의 대규모 투자
- "곧 인간 수준의 AI가 나올 것"이라는 기대

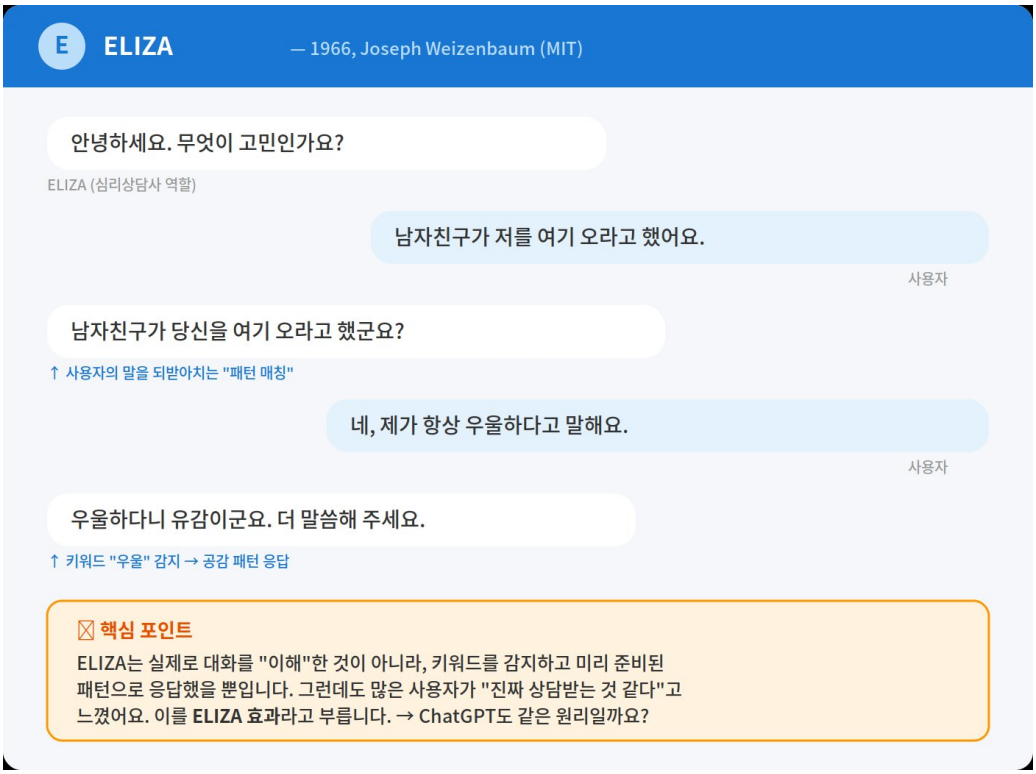

[그림 11] ELIZA 대화 예시 — 최초의 챗봇 (1966)

이 시기의 대표적인 AI가 바로 **ELIZA**(1966)예요. MIT의 조셉 와이젠바움이 만든 최초의 챗봇으로, 심리 상담사처럼 대화할 수 있었어요. 하지만 ELIZA는 실제로 대화 내용을 “이해”한 것이 아니라, 키워드에 반응하는 간단한 규칙을 따른 것이었습니다.

4.1.3 ❄️ 제1의 겨울 (1970년대~1980년대 초)

- 기대에 미치지 못하는 성과 → 투자 감소
- 컴퓨터 성능의 한계: 당시 컴퓨터는 간단한 계산도 느렸음
- 영국의 라이트힐 보고서(1973): “AI 연구의 성과가 과장되었다”

4.1.4 🌸 제2의 봄 (1980년대)

- **전문가 시스템** 등장: 특정 분야 전문가의 지식을 규칙으로 입력
- 일본의 “5세대 컴퓨터 프로젝트” 등 국가 차원 투자 재개
- 기업들이 전문가 시스템 도입 → 상업적 성과

4.1.5 ❄️ 제2의 겨울 (1990년대~2000년대 초)

- 전문가 시스템의 한계 노출: 규칙을 일일이 입력해야 함 → 유지보수 어려움
- 인터넷의 등장으로 관심이 웹 기술로 이동
- AI 연구 투자 다시 감소

그러나 겨울에도 빛나는 성과가 있었어요. 1997년 IBM의 **Deep Blue**가 체스 세계 챔피언 카스파로프를 이겼습니다. 초당 2억 개의 체스 수를 계산할 수 있는 슈퍼컴퓨터였지만, “체스만” 잘하는 **약한 AI**의 전형적인 예였어요.

The Daily Chronicle

Vol. CXXII, No. 138 Sunday, May 11, 1997 New York

MACHINE BEATS MAN IN CHESS!

IBM's Deep Blue defeats World Champion Garry Kasparov in historic six-game match

Kasparov vs. Deep Blue — Game 6, May 11, 1997

NEW YORK —In a historic match that stunned the world, IBM's supercomputer Deep Blue has defeated world chess champion Garry Kasparov in a six-game series, 3½ to 2½. The machine, capable of evaluating 200 million chess positions per second, won the decisive final game in just 19 moves. Kasparov, visibly frustrated, conceded that "the machine played like a god." This marks the first time a computer has beaten a reigning world chess champion under standard tournament conditions.

[그림 12] IBM Deep Blue — 체스 세계 챔피언을 이기다 (1997)

4.1.6 🌸🌸🌸 제3의 봄 (2010년대~현재)

이번에는 이전과 **질적으로 다른 봄**이에요. 세 가지가 동시에 갖춰졌거든요.

요소	설명	왜 중요한가
📊 **빅데이터**	인터넷 · 스마트폰으로 데이터 폭발	AI가 똑똑해지기 위해 읽어야 할 "엄청난 양의 문제집"
⚡ **GPU 발전**	복잡한 계산을 동시에 처리하는 "슈퍼 계산기"	AI 학습 속도를 혁신적으로 향상
🧠 **딥러닝 알고리즘**	인간 뇌를 본뜬 여러 겹의 "학습 필터"	복잡한 패턴까지 찾아낼 수 있게 됨

4.1.7 주요 이정표

연도	사건	의미
2011	**IBM Watson**: 미국 퀴즈쇼 제퍼디!에서 인간 챔피언 2명 격파	자연어 이해 능력으로 AI의 새 가능성 제시
2012	**ImageNet 대회**: 딥러닝(AlexNet)이 이미지 인식 대회에서 압도적 성능	딥러닝의 위력 입증
2016	**AlphaGo vs 이세돌**: AI가 바둑에서 인간 챔피언 승리	AI의 가능성을 전 세계가 실감
2022	**ChatGPT 출시**: 일반인도 AI를 직접 사용 가능	AI의 대중화, 생성형 AI 시대 개막

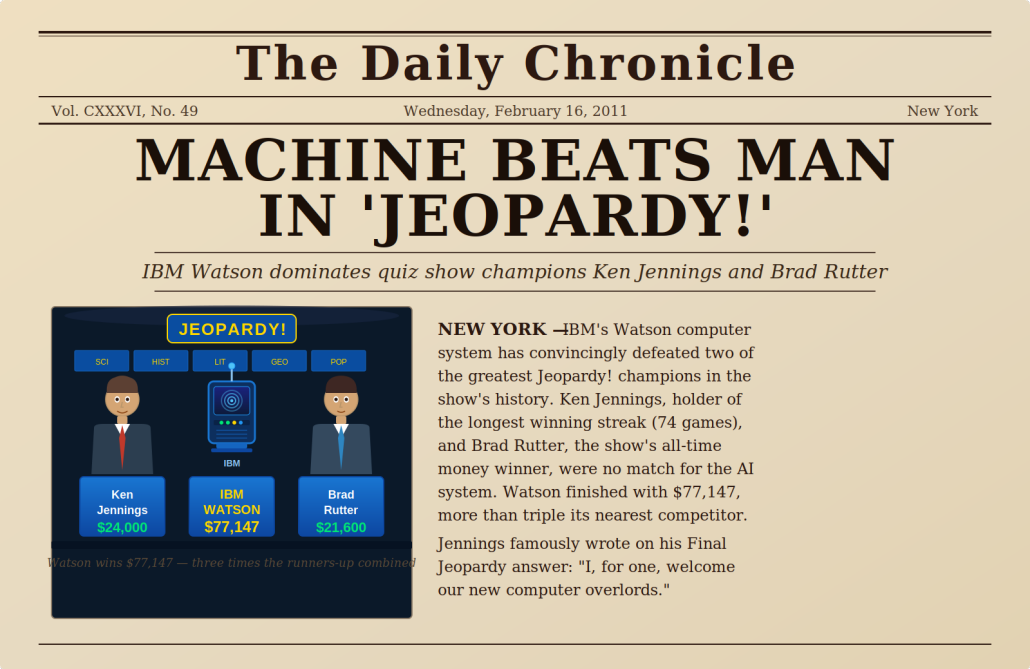

The Daily Chronicle

Vol. CXXXVI, No. 49 Wednesday, February 16, 2011 New York

MACHINE BEATS MAN IN 'JEOPARDY!'

IBM Watson dominates quiz show champions Ken Jennings and Brad Rutter

NEW YORK —IBM's Watson computer system has convincingly defeated two of the greatest Jeopardy! champions in the show's history. Ken Jennings, holder of the longest winning streak (74 games), and Brad Rutter, the show's all-time money winner, were no match for the AI system. Watson finished with $77,147, more than triple its nearest competitor.

Jennings famously wrote on his Final Jeopardy answer: "I, for one, welcome our new computer overlords."

[그림 13] IBM Watson — 퀴즈쇼 챔피언을 이기다 (2011)

💡 핵심 메시지

AI는 70년 동안 봄과 겨울을 반복했지만, 현재 제3의 봄은 이전과 차원이 달라요. **빅데이터 + GPU + 딥러닝** 삼박자가 갖춰져 있기 때문이에요. 이 봄이 언제까지 지속될지는 아무도 몰라요. 하지만 지금 우리가 AI를 이해해야 하는 이유는 분명하죠.

5 📝 정리: 핵심 요약과 교육과정 연결

5.1 오늘 배운 핵심 개념 3가지

📋 꼭 기억해 주세요!

1. AI는 인간의 지능을 모방하는 컴퓨터 시스템

- "생각"하는 것이 아니라 "생각하는 것처럼 보이도록" 만든 프로그램
- 이미 우리 일상 곳곳에 들어와 있음 (스마트폰, 추천 시스템, 번역 등)

2. 현재 모든 AI는 약한 AI (특정 작업에 특화)

- 약한 AI: 한 가지를 잘함 (시리, ChatGPT, 자율주행 등)
- 강한 AI: 모든 것을 잘함 → 아직 실현되지 않음
- ChatGPT도 "텍스트 생성"이라는 하나의 작업에 특화된 약한 AI

3. AI 기술은 봄과 겨울을 반복하며 발전, 현재 제3의 봄

- 1950년대 탄생 이후 70년의 역사

- 빅데이터 + GPU + 딥러닝 = 현재의 제3의 봄
- 이전 봄들과 달리 실생활에 깊이 침투 → 교육의 변화 필요

5.2 2022 개정 교육과정과의 연결

성취기준	오늘 배운 내용	앞으로 배울 내용
[6실05-04]	AI 기능별 분류 → 데이터 유형과의 연결	2주차: 데이터 편향, 딥러닝
[6실05-05]	AI 정의·유형, 발전 역사(사회적 맥락)	2차시: 기계학습 원리

🏫 여러분이 교실에서 학생들에게 AI를 가르칠 때, 오늘 배운 내용이 탄탄한 기반이 될 거예요. "AI가 뭐예요?"라는 학생의 질문에 자신 있게 대답할 수 있겠죠?

5.3 🔮 다음 차시 예고

다음 차시에서는 **기계학습(Machine Learning)의 원리**를 배울 거예요.

- AI는 어떻게 "학습"할까?
- 지도학습, 비지도학습, 강화학습은 무엇이 다를까?
- 4주차에 엔트리로 직접 AI 모델을 학습시키는 방법은?

AI의 정의와 유형을 알았으니, 이제 AI가 **어떻게 똑똑해지는지** 그 비밀을 파헤쳐 볼 차례입니다!

참고자료

#	자료명	유형	비고
1	AI 디지털리터러시_강의계획서_v1.2.0.0	프로젝트 문서	1주차 1차시 수업 계획
2	1주차1차시_강의개요_v1.0.5.0	프로젝트 문서	본 강의노트의 기반
3	2022 개정 교육과정 (교육부 고시 제2022-33호)	교육부 문서	초등 실과 AI 영역 성취기준
4	문서작성지침서_v1.9.0.0	프로젝트 문서	강의자료 작성 절차 및 스타일
5	버전관리지침_v1.3.0	프로젝트 문서	문서 버전 체계
6	교수 제공 AI/ML 시뮬레이터	교수 제공	기계학습 원리 시연

생성/수정 이력

버전	날짜	시간	변경 수준	변경 내용	작성자
v1.0.0.0	2026-02-07	23:10	최초	강의개요 v1.0.0.0 기반 강의노트 신규 작성	Claude
v1.0.1.0	2026-02-08	04:00	리비전	강의계획서 v1.2.0.0 정합: 수업 대상 변경, 참고자료 갱신	Claude
v1.0.2.0	2026-02-08	07:00	리비전	문서 간 불일치 수정: 수업흐름표, 섹션 제목, 도입 순서	Claude
v1.0.3.0	2026-02-08	10:00	리비전	사실 오류 수정: ChatGPT "2년 전"→"2022년", ImageNet 2012 "인간 수준 돌파"→"압도적 성능"	Claude
v1.0.4.0	2026-02-08	12:00	리비전	강의계획서 정합(I1): 전개1(AI 정의)·전개2(AI 유형과 분류) 재구성, 교육과정 연결을 정리로 이동. I3 문서작성지침서 v1.7.2.0, I5 강의개요 v1.0.2.0 갱신	Claude
v1.0.5.0	2026-02-08	20:00	리비전	초보자 배려 보완: 전개2 고양이vs개에 "전통 프로그래밍 vs 기계학습" 대비 표·설명 추가(그림08), 제3의봄 표 GPU·딥러닝 비유 추가	Claude
v1.0.6.0	2026-02-08	21:00	리비전	강의자료검토: 그림 01~08 이미지 삽입 추가(md·tex), 2회 컴파일로 목차 생성	Claude
v1.0.7.0	2026-02-11	05:10	리비전	§2.6.5 그림번호 교재 등장순 통일	Claude
v1.0.8.0	2026-02-11	15:30	리비전	전개1 그림 보강: 그림05·06 삽입, 그림11(ELIZA) 추가, 그림번호 재배정	Claude
v1.0.9.0	2026-02-11	17:00	리비전	전개3 그림 보강: 그림12(IBM DeepBlue)·그림13(IBM Watson) 삽입. Watson 이정표 추가 (11종→13종)	Claude
v1.0.10.0	2026-02-11	19:00	리비전	그림 캡션 양식 통일(교재와 동일화), 표 열 너비 텍스트 길이 기반 조정	Claude
v1.0.11.0	2026-02-11	20:30	리비전	표 내 짝기호 줄바꿈 방지: 괄호·따옴표에 \mbox 적용(15건), 오개념 표 열 너비 재조정	Claude