程默简历-外

个人信息

程默，1988年，男。职级 2-2，在职。

18601371527

chengmo891@qq.com

项目经历

产品研发和工程架构-Stone-Dev Platform-产品，字节跳动

Tracing 功能覆盖 AI 全场景，降低 30 分钟左右的排障时长，按 Case 查询次数可节约 100 人天

> 👋 **什么是 Tracing?**
>
> Tracing 是基于 OpenTracing 协议记录服务的实际运行路径，并结合结构化日志进行运维排障的观测对象。
>
> 在 LLM 领域由于模型、RAG、插件调用等环节，都会影响最终的模型输出，记录中间环节尤为重要。除此之外，沉淀的数据也可基于 DevOps 模式不断地优化服务的各个环节，例如基于线上数据用于模型调优、蒸馏，数据切片的算法优化等。
>
> 对标的海外竞品：LangSmith、Langfuse 等。同竞品，Tracing 在 AI 开发平台往往是较为重要的功能。

Tracing 链路追踪功能，覆盖豆包、一方应用、Seed 等业务。上报数据 PSM 180+，多平台 WAU 1000+。

用户普遍好评，已成为日常排障不可或缺的功能，在豆包中已融合进 Inhouse 版本的产品功能中。Seed 算法同学使用 Tracing 功能后，反馈可降低 30 分钟的排障时长。覆盖 50+ 的一级部门，包括：抖音、Data-AML、Flow豆包、CIS、Lark等。

开设新功能，降低了业务排障门槛，让更多非技术人员参与到日常排障工作中来。

同时，协助豆包安全团队完成了豆包线上用户数据的默认加密工作，确保排障链路的数据安全可靠。

除此之外，Tracing 链路追踪的功能，也成为 Coze 消息记录、BotEngine 运营后台、LLM 评测平台的功能，辐射至其它业务线。

25 年 Q1 复用至扣子罗盘（Cozeloop），负责观测模块的 Trace 和统计功能的 2B。

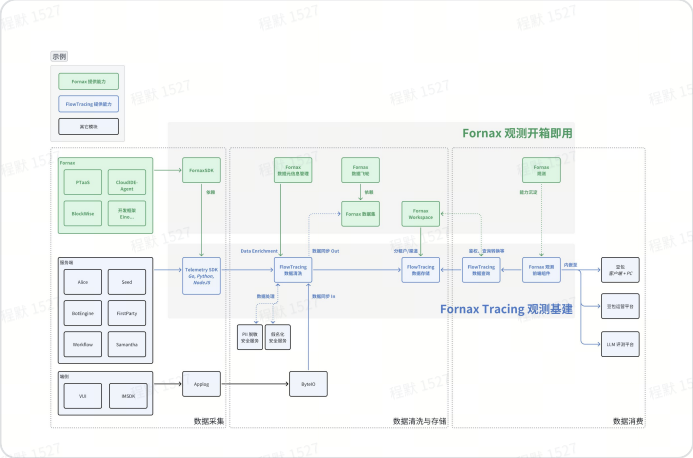

观测 - 产品架构图

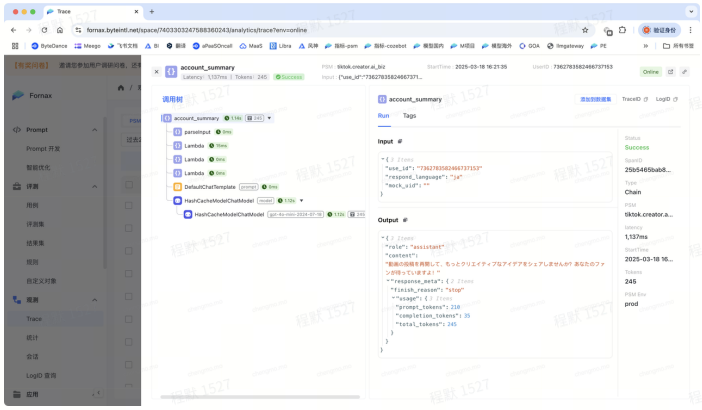

观测 - 消费形态

助力 Fornax 完成观测 Ops 闭环，观测 渗透率 23.8%

负责 Fornax 观测功能模块，完成 PTaaS、评测、Eino 等 Fornax 开发态数据接入设计工作，开设 Trace、指标、会话、LogID 查询功能模块。渗透率 23.8%。

协助 Marscode Trace 数据接入。数据接入后，功能收获好评。

同时，负责模型管理模块，向 Fornax 用户提供 80+ 的模型；同时支持业务接入私有模型资产，共计接入 129 个模型。渗透率 13.7%。

协助数据回流 SFT 模块，在安全合规的基础之上，Fornax 有消费豆包 Trace 数据和数据回流的能力。

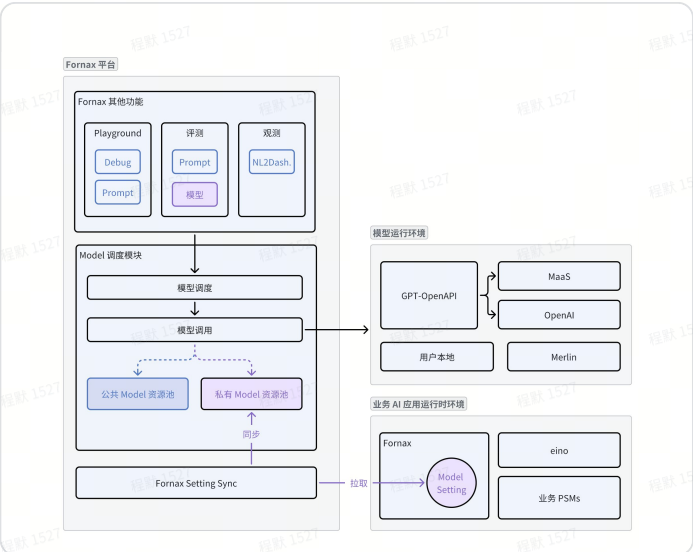

模型 - 产品架构

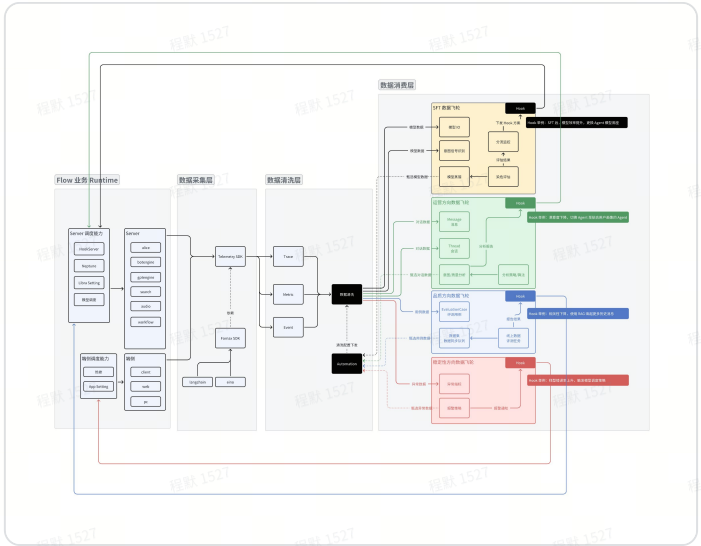

数据飞轮 - 产品架构

产品研发和工程架构-Dev Infra-产品，字节跳动

Slardar AB 防劣化经验分享累计触达千人，道具变更熔断 49 例，DAU 增长 28%，归因用户反馈有效率 67%。

Slardar 产品边界扩展，通过业务自定义上报数据灵活消费、Slardar RCA、LLM 来完成。期间负责用户规划/痛点的识别，制定产品迭代的长期规划，有节奏地扩展产品边界。

深入业务 SOP 建设：建立 Slardar RCA 虚拟项目组和重保业务进行深度合作，建立故障处理 SOP，缩短问题定位 MTTR。

行业趋势跟进：跟进 LLM，从运维/数据/代码助手出发，启动 NL2Charts、Crash 修复代码参考、NL2Bosun、报警规则实践、报警修复参考等。

Slardar 开放性建设 — 功能插件开发者 400＋，0 数据泄漏安全事故

Slardar 开放性建设通过 OpenAPI、Hive 离线数据、功能插件市场来完成。期间负责项目的规划与推动，拉齐安全、业务部门寻求共同利益点，并在业务效率和成本上寻求平衡。

安全可控：引入安全、法务，对数据开放建立多项防护措施。从事前流程合规、事中数据熔断、事后安全审计多角度保障。

成本可控：实时、离线的业务需求场景拆解，常态化功能和临时性需求的场景拆解，形成数据合作规范，推荐业务低成本接入。

效率提升：业务个性化需求通过功能插件完成，不再单线程依赖 Slardar 平台人力资源。

Slardar 降本增效，收缩无必要的 OpenAPI、数据上报，同时通过插件市场提高产品开放能力，补齐 API 的需求场景。功能插件开发者 400+，NPS 提升 13% 至部门中上游，抖音成本节约 3.5w/天。

通过 OpenAPI 治理、查询缓存机制、CH 查询定向优化、查询一体化、无效上报治理多手段来达成。期间负责项目的推动，和非技术层面的规划贡献。对稳定性结果负责：业务投诉、NPS、错误请求影响用户数。

查询效率：OpenAPI 通过成本均摊，规范了业务的高频低效查询。查询缓存机制降低非首次查询的响应时间，和 CH 集群负载。

技术升级：通过 CH 查询错误消息打点，定向优化，解决索引缺失等问题。查询一体化解决老旧代码逻辑造成的查询结果不一致，业务需要多方验证的问题。

成本治理：通过无效上报识别，Babi 成本均摊的定价手段，来推动业务的规范化上报。

产品部-Cloudinsight，OneAPM

Cloudinsight 是一款面向运维、研发的数据可视化和系统监控平台，是一款 SaaS 产品。能够让运维和研发运用 Cloudinsight 完成系统监控，数据计算、管理、可视化和异常预警的日常工作。

团队维持在 15 人左右，负责产品工作：竞品调研、产品设计、产品运营和部分项目管理工作。产品目前锁定在 5.7.3 版本。活跃用户维持在 3000 企业以上。

公司已不再维护该服务，用户手册存档。

当年写的一些文章，营销 Cloudinsight，存档在自己的 Blog 里：

- 不支持 OpenStack 的系统监控工具，不是好监控
- 产品经理迅速上手 Sketch
- 为什么很多公司都自主开发监控系统?
- 使用 Cloud Insight SDK 监控北京空气质量!
- 浅谈 Cloud Insight 营销
- 当我们在谈论 DevOps，我们在谈论什么?
- 集群管理与可视化：Cloud Insight 已经开启!

基础平台部 - 运维部，嘀嘀

负责弹性云平台从 0 到 1

弹性云 是公司从物理集群向容器集群迁移大背景下，协助 RD 和 SRE 顺利完成迁移，以及方便日后 SRE 和 弹性云 管理员维护 kubernetes 集群的平台。共分为：

- 用户端产品，主要功能包括申请资源、初始化、挂载网络、代码部署等功能。
- 管理端产品，主要功能包括异常 POD 和 Node 的维护与管理、成本统计、混合部署下的资源调度等功能。

产品上线后，协助 SRE 顺利完成了公司海外机器向 弹性云 迁移的工作；也侧面地减轻了 RD 同学申请物理机来测试、仿真、小流量的工作量。目前已大面积覆盖了公司的业务逻辑。

对客产品

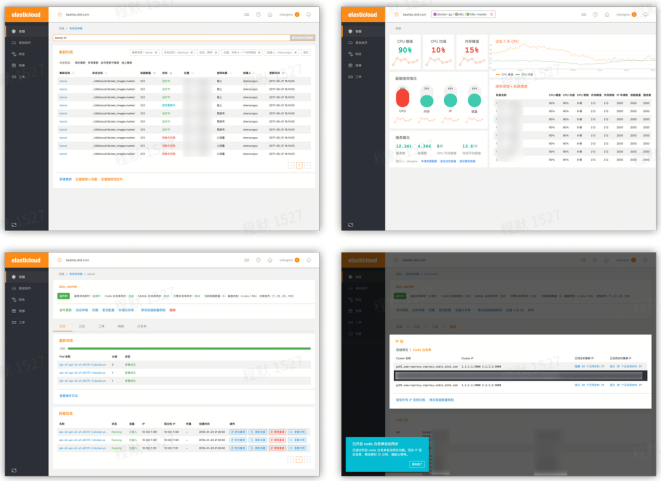

内部管理产品

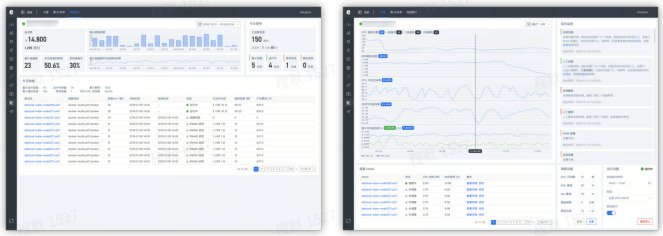

负责 ODIN 滴滴运维一站式平台整合

滴滴运维一站式平台分为：弹性云 K8S PaaS 平台，Metrics 报警平台，业务可用性监控，故障和 SLA 平台。负责平台的整体产品工作。包括：弹性云 K8SPaaS 平台从 0 到 1；Metrics 报警功能重构；业务可用性监控优化；故障 SLA 平台从 0 到 1。

工作经历

北京字跳网络技术有限公司

2021-07-01 - 至今 | 互联网产品经理 | 产品研发和工程架构-Stone-Dev Platform-产品

现负责 Fornax AI 开发平台观测和模型模块。曾负责 Slardar 客户端监控。

北京嘀嘀无限科技发展有限公司

2017-07-01 - 2021-07-07 | 高级产品经理 | 基础平台部 - 运维部

负责运维部下 odin、弹性云、滴滴监控等产品的产品工作。

北京蓝海讯通科技股份有限公司

2016-06-01 - 2017-06-30 | 产品经理 | Cloudinsight 产品组

负责 Cloudinsight 的产品工作。

乐视体育文化产业发展(北京)有限公司

2016-03-01 - 2016-05-31 | 产品经理 | 智能硬件部

负责智能相机的产品工作。包括硬件本身和与硬件配套使用的 App 的产品工作。

北京蓝海讯通科技股份有限公司

2014-04-07 - 2016-02-29 | 产品经理 | 产品组

负责公司的产品工作，包括 APM BPM mAPM 产品的产品工作：产品规划、产品 Inbound Outbound 工作等。

也负责公司官网、UI 组件库等产品工作。

教育经历

北京航空航天大学

2011 - 2013 | 计算机学院 | 硕士研究生

吉林大学

2007 - 2011 | 软件学院 | 本科

个人能力

领域经验

- 在可观测领域深耕多年，熟悉可观测领域的发展动态、产品形态、竞品分布。从业期间，负责过服务端监控的 Metric、报警，客户端监控，前端监控，APM，拨测。熟悉可观测的相关技术，如 TSDB、Clickhouse 等。
- 在技术产品领域深耕多年，能够把握内部技术类产品的迭代和规划，能够独立设计新功能并确保功能顺利上线，赋能业务。

通用能力

- 具备独立思考能力，能够完成新功能、新产品从 0 到 1 的过程。
- 有中长期产品规划的能力，能够确保产品处于健康的迭代节奏中。