健康体检报告
MEDICAL EXAMINATION REPORT

李彤(女) 项目号 T012560312

单　　位	北京同仁堂健康药业股份有限公司		
联系电话	186****4860	项目简称	同仁堂健康
员 工 号		类　　别	高管
卡　　号	0010900225880955	部　　门	药业

递送地址

递送方式 电子报告

体 检 号 6712510100060

北京爱康国宾顺平门诊部 检查日期 2025.10.10

爱康国宾® 360°健康全管理

爱康集团是中国领先的以人工智能驱动的、基于医疗大数据云端服务的数字化健康管理平台。通过旗下多个品牌，为团体客户和家庭、个人提供高品质的健康体检、疾病检测、齿科服务、私人医生、职场医疗、疫苗接种、抗衰老、康复医疗等健康管理与医疗服务。通过爱康智汇康云IaaS开放平台，赋能第三方体检与医疗机构，建立起辐射全国主要城市的服务网络，打造“医疗实体+智能云端”的立体化健康管理服务体系。截至2025年7月，爱康集团已在54大城市设有173家体检、齿科与医疗中心。同时，

下载爱康APP

爱康国宾健康体检管理集团有限公司 版权所有 www.ikang.com

目录

CONTENTS

1 体检重要异常结果、复查建议及治疗建议 04
异常情况、专家建议与指导、标准治疗方案

2 专家建议与指导 05
建议与指导

3 健康体检结果 07
检查详细结果

4 口腔检查结果 16
口腔健康整体解决方案/建议

5 医学名词科普知识 18
医学名词科普知识内容

尊敬的李彤 女士，您好！

北京爱康国宾顺平门诊部感谢您的光临和对我们的信任和支持。现将您2025年10月10日的体检报告呈上。

报告阅读说明书

1.您本次体检报告由健康信息、本次体检主要阳性结果和异常情况、专家指导建议及本次体检结果等部分组成。
2.健康体检数据只是针对本次体检覆盖的相关器官的相关项目或指标的检查结果，并非能覆盖人体全部器官及全部指标。
3.您的体检报告结论是基于您提供的健康信息及本次临床检查结果，隐瞒和错误的信息都可能会误导医生作出错误的判断。如果您提供的健康信息不完整，可能会导致相关检查结论有偏差。
4.因为检查方法的不同，针对同一器官或者系统的检查结果可能会有所差异。
5.由于体检选项、检查方法及医学本身的局限性，本次体检未见异常并不代表没有疾病，如您有不适症状，请及时到医院就诊。

体检重要异常结果图示

130项	0项	9项
总指标	重要异常结果	异常结果

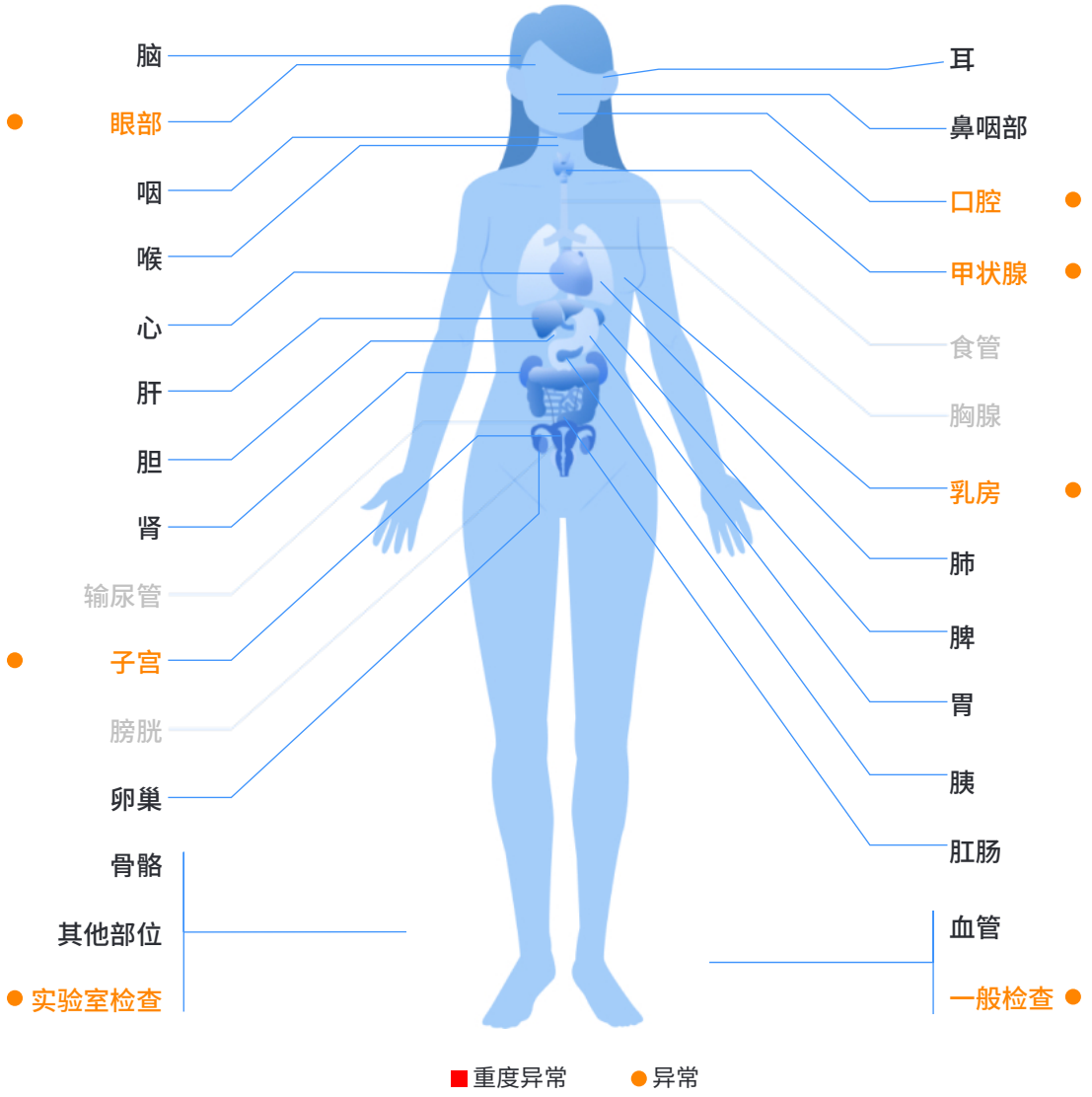

1.体检重要异常结果、复查建议及治疗建议

阳性结果和异常情况

【1】乳腺结节待查

【2】体重指数增高

【3】屈光不正

【4】宫颈TCT提示轻度炎症反应性细胞改变

【5】多发性子宫肌瘤可能

【6】双侧乳腺小叶增生

【7】甲状腺腺体回声欠均匀

【8】 II IIIaVF导联轻度T波改变

下载爱康APP
查看彩色报告

2.专家建议与指导

01 乳腺结节待查

请及时到医院乳腺科就诊，可能需要进行乳腺钼靶、磁共振（MRI）或细胞病理学等检查明确诊断，请遵从临床医师意见。

02 体重指数增高

1、体重指数（BMI）又称为身体质量指数、体质指数，该指标是通过体重（公斤）除以身高（米）的平方计算得来。体重指数（BMI）正常值范围为18.5～23.9，若BMI低于18.5属于体重过轻，24.0～27.9为超重，≥28.0为肥胖。引自：体重管理指导原则（2024年版），《成人体重判定》(WS/T428-2013)。
2、体重指数（BMI）增高是指超过23.9，即体重高于正常范围，≥24.0～27.9为超重，≥28.0为肥胖。
3、体重指数(BMI)是衡量一个人体重与身高之间关系的指标。体重指数偏高可能是饮食结构不合理、运动量不足、睡眠质量差、疾病影响、遗传因素等因素，需要针对病因治疗，可采取的方法有调整饮食、加强运动、改善睡眠、治疗疾病等。当体重指数(BMI)偏高时,可能会引起一系列健康问题，如肥胖、高血压、高血脂、糖尿病等。
4、建议咨询医生或营养师，制定个性化改善方案。

03 屈光不正

注意用眼卫生，定期眼科随访。

04 宫颈TCT提示轻度炎症反应性细胞改变

当宫颈炎症时，可出现良性反应性细胞改变，多数情况下属正常现象，建议一年后复查。

05 多发性子宫肌瘤可能

1、是子宫平滑肌组织增生而形成的良性肿瘤。
2、请注意定期复查，若发现肌瘤生长快，肌瘤大于4cm或多于3个、或阴道出血、腹痛等，需及时到医院妇科诊治。

06 双侧乳腺小叶增生

1、其发生与全身内分泌失调和精神因素密切相关，因此建议您少食高热量、高脂肪食品，避免食用或使用含雌激素的保健品和化妆品，保持乐观情绪，加强有氧运动，维持理想体重。
2、每月进行1次乳房自我检查，方法为：平卧位，手指并拢，按顺序轻压乳房，观察有无疼痛、肿块，检查腋下有无淋巴结肿大，最后轻压乳头注意有无异常分泌物。
3、建议定期复查。

07 甲状腺腺体回声欠均匀

1、概述：甲状腺是人体最大的内分泌腺体，产生的甲状腺激素在生长发育中的细胞分化，及调节机体多种稳态功能，包括能量和热量的产生中起重要作用。甲状腺腺体回声欠均匀常见于单纯性甲状腺肿、结节性甲状腺肿、桥本甲状腺炎等疾病。
2、甲状腺疾病早期多无明显症状和体征，随着疾病的进展可造成情绪不稳定、引发代谢异常等疾病，或因长期心跳过速导致心律不整、心房颤动等心脏病的症状；甲状腺肿较大时可对附近器官产生压迫而引起相关的症状。

下载爱康APP
查看彩色报告

3、建议结合甲状腺功能等检查结果，内分泌科就诊随访。

08 II IIIaVF导联轻度T波改变

建议复查心电图。必要时心内科进一步检查确定病因。

3. 健康体检结果

一般检查室

检查者： 张婷婷

检查项目	测量结果	单位	异常描述	参考区间
身高	163.5	cm		
体重	66.4	Kg		
体重指数	24.8		↑	18.5—23.99
收缩压	109	mmHg		90.0—139.0
舒张压	77	mmHg		60.0—89.0

初步意见 体重指数增高

内科

检查者： 秦迎杰

检查项目	检查所见	单位
病史	无	
家族史	无特殊	
心率	72	次/分
心律	齐	
心音	正常	
肺部听诊	双侧呼吸音未闻及异常	
肝脏触诊	肝脏肋下未触及	
脾脏触诊	脾脏肋下未触及	
肾脏叩诊	双肾区无叩痛	
内科其它	无	

初步意见 未见明显异常

外科

检查者：

检查项目	检查所见	单位

下载爱康APP
查看彩色报告

皮肤	未见明显异常	
浅表淋巴结	颈部、锁骨上、腋窝及腹股沟未见明显异常	
甲状腺(外科)	未见明显异常	
乳房	双侧乳腺弥漫性增厚，增厚区与周围乳腺组织分界不明显，颗粒不伴触痛	
脊柱	未见明显异常	
四肢关节	未见明显异常	
肛门、直肠指诊	放弃检查	
外科其它	无	

初步意见 乳腺增生

妇科

检查者：

检查项目	检查所见	单位
外阴	未见明显异常	
阴道	未见明显异常	
宫颈	未见明显异常	
子宫	未见明显异常	
附件	未扪及明显异常	
妇科其它	无	

初步意见 未见明显异常

眼科

检查者：

检查项目	检查所见	单位
裸视力(右)		
裸视力(左)		
矫正视力(右)	1.2	
矫正视力(左)	1.0	

色觉	正常	
右眼非接触性眼压	19	mmHg
左眼非接触性眼压	19	mmHg

初步意见 屈光不正

耳鼻咽喉科

检查者： 邢玉兰

检查项目	检查所见	单位
既往史	无特殊	
外耳	未见明显异常	
外耳道	未见明显异常	
鼓膜	未见明显异常	
鼻腔	未见明显异常	
鼻中隔	未见明显异常	
咽	未见明显异常	
扁桃体	未见明显异常	
耳鼻咽喉科其它	无	

初步意见 未见明显异常

血常规

操作者： 黄化玉 审核者： 王秀荣

检查项目	缩写	测量结果	提示	参考区间	单位
白细胞计数	WBC	8.3		3.5—9.5	10^9/L
红细胞计数	RBC	4.36		3.8—5.1	10^12/L
血红蛋白	Hb	134.0		115—150	g/L
红细胞比容	HCT	0.400		0.35—0.45	L/L
平均红细胞体积	MCV	93.0		82—100	fL
平均红细胞血红蛋白含量	MCH	30.8		27—34	pg
平均红细胞血红蛋白浓度	MCHC	332.0		316—354	g/L

红细胞分布宽度-变异系数	RDW-CV	12.8		11—16	%
血小板计数	PLT	270.0		125—350	10^9/L
平均血小板体积	MPV	9.3		6—11	fL
血小板分布宽度	PDW	14.8		11—18	%
淋巴细胞百分比	LYMPH%	29.6		20—50	%
中性粒细胞百分比	NEUT%	61.6		40—75	%
淋巴细胞绝对值	LYMPH	2.5		1.1—3.2	10^9/L
中性粒细胞绝对值	NEUT	5.1		1.8—6.3	10^9/L
红细胞分布宽度-标准差	RDW-SD	43.0		39—52	fL
血小板压积	PCT	0.250		0.15—0.5	%
单核细胞百分比	MONO%	7		3—10	%
单核细胞绝对值	MONO	0.6		0.1—0.6	10^9/L
嗜酸性细胞百分比	EOS%	1.8		0.4—8.0	%
嗜酸性细胞绝对值	EOS	0.15		0.02—0.52	10^9/L
嗜碱性细胞百分比	BASO%	0.20		0—1	%
嗜碱性细胞绝对值	BASO	0.02		0.00—0.06	10^9/L

小结 未见明显异常

注:“HR”为京津冀鲁结果互认项目，此次检验结果仅对本次标本负责，仅供临床参考，如有疑问请在报告日期后一周内提出

尿常规

操作者：黄化玉 审核者：王秀荣

检查项目	缩写	测量结果	提示	参考区间	单位
尿比重	SG	1.025		1.010—1.025	
尿酸碱度	PH	6.0		4.5—8.0	
尿白细胞	LEU	阴性		阴性	Cell/uL
尿亚硝酸盐	NIT	阴性		阴性	
尿蛋白质	PRO	阴性		阴性	g/L

尿糖	GLU	阴性		阴性	mmol/L
尿酮体	KET	阴性		阴性	mmol/L
尿胆原	URO	阴性		阴性	umol/L
尿胆红素	BIL	阴性		阴性	umol/L
尿隐血	BLD	阴性		阴性	Cell/uL

小结 未见明显异常

注:“HR”为京津冀鲁结果互认项目，此次检验结果仅对本次标本负责，仅供临床参考，如有疑问请在报告日期后一周内提出

呼气实验室

操作者： 黄化玉 审核者： 王秀荣

检查项目	缩写	测量结果	提示	参考区间	单位
幽门螺杆菌检测（C14呼气试验）	C14	50		0—100	

小结 未见明显异常

注:“HR”为京津冀鲁结果互认项目，此次检验结果仅对本次标本负责，仅供临床参考，如有疑问请在报告日期后一周内提出

妇科检验项目

操作者： 马红磊 审核者： 郑建贺

检查项目	缩写	测量结果	提示	参考区间	单位
宫颈TCT		未见上皮内病变及恶性细胞（NILM）良性反应细胞改变（轻度炎症）			

小结 宫颈TCT：轻度炎症反应性细胞改变

注:“HR”为京津冀鲁结果互认项目，此次检验结果仅对本次标本负责，仅供临床参考，如有疑问请在报告日期后一周内提出

实验室检查

操作者： 陈雁 贾孟杰 郭富 谢志勇 杜娟 宫美欣 审核者： 王亚倩 郑伏红 薛亚琴 袁坤 宫美欣 李圆圆

检查项目	缩写	测量结果	提示	参考区间	单位
★ 铁	Fe	7.79		12岁及以上:7.60-9.85	mmol/L
★ 钙	Ca	1.51		12岁及以上:1.42-1.90	mmol/L
★ 铜	Cu	12.46		12岁及以上:7.12-21.29	μmol/L

★ 锌	Zn	77.70		12岁及以上:71.46-111.33	μmol/L
★ 镁	Mg	1.46		1.24—1.79	mmol/L
HR 天门冬氨酸氨基转移酶	AST	15		0—35	U/L
HR 碱性磷酸酶	ALP	62		35—100	U/L
HR 总胆红素	TBIL	8.1		0—21	μmol/L
直接胆红素	DBIL	1.8		0—10	μmol/L
间接胆红素	IBIL	6.3			μmol/L
HR 尿素	UREA	3.89		2.6—7.5	mmol/L
HR 肌酐	Cr	63		41—73	μmol/L
HR 尿酸	UA	282		150—360	μmol/L
HR 空腹血葡萄糖	FBG	4.72		3.9—6.1	mmol/L
HR 糖化血红蛋白	HBA1c	5.6		4.0—6.0	%
HR 总胆固醇	TC	4.85		<5.2	mmol/L
HR 甘油三酯	TG	1.39		0.40—1.70	mmol/L
HR 高密度脂蛋白胆固醇	HDL-C	1.39		1.0—2.1	mmol/L
HR 低密度脂蛋白胆固醇	LDL-C	2.73		0—3.37	mmol/L
HR 磷酸肌酸激酶	CK	92		40—200	U/L
磷酸肌酸激酶同工酶	CK-MB	9		0—24	U/L
HR 乳酸脱氢酶	LDH	167		0—250	U/L
HR 甲胎蛋白定量	AFP	5.24		0—20	ng/ml
HR 糖类抗原125	CA125	7.79		0.00—35	U/ml
HR 三碘甲状腺原氨酸	T3	1.06		0.6—1.81	ng/ml
HR 甲状腺素	T4	8.6		4.3—12.5	μg/dl
HR 促甲状腺激素	TSH	1.858		0.38—4.34	μIU/mL

小结	未见明显异常

注:“HR”为京津冀鲁结果互认项目，此次检验结果仅对本次标本负责，仅供临床参考，如有疑问请在报告日期后一周内提出

心电图室

检查者：高松梅

检查项目	检查所见	单位
心电图	窦性心律； II III aVF导联轻度T波改变	

初步意见	II III aVF导联轻度T波改变

腹部彩超

检查者：汤丽君

检查项目	检查所见	单位
肝	未见明显异常	
胆	未见明显异常	
胰	未见明显异常	
脾	未见明显异常	
双肾	未见明显异常	

初步意见	未见明显异常

阴式彩超

检查者：汤丽君

检查项目	检查所见	单位
子宫	子宫内见边界尚清晰的多个偏低回声区，最大约14×12mm	
附件	双侧卵巢显示清晰，形态大小正常，CDFI:血流显示正常	

初步意见	多发性子宫肌瘤可能

乳腺彩超

检查者：汤丽君

检查项目	检查所见	单位
乳腺	双侧乳腺组织厚度增厚，内部回声欠均匀，局部导管轻度增宽；双侧腋窝淋巴结未见明显异常。右侧乳腺9点钟方向可见边界清晰的低回声结节，大小约3.7×3.4mm。CDFI:血流未见明显异常	

初步意见	1.双侧乳腺小叶增生

2.右侧乳腺结节待查

甲状腺彩超

检查者： 汤丽君

检查项目	检查所见	单位
甲状腺	双侧甲状腺形态大小正常，表面尚光滑，包膜完整，腺体增粗，回声欠均匀。CDFI:血流显示正常	

初步意见 双侧甲状腺腺体回声欠均匀

放射科

检查者： 李金凯 审核者： 邢[illegible]

检查项目	检查所见	单位
胸部	双肺纹理较清晰，肺野未见明显实变影。双肺门结构尚清晰。心影大小尚属正常范围之内。双侧膈面光整，肋膈角锐利。	
颈部	颈椎生理曲度正常，椎体骨质、椎间隙及附件骨结构正常。	

初步意见 未见明显异常

骨密度检查室

检查者： 刘淑艳

检查项目	检查所见	单位
骨密度	骨量正常	

初步意见 未见明显异常

个检报告

检查项目	检查所见	单位
个检报告		

初步意见 未见明显异常

主检医师：石荣华

iKang爱康

下载爱康APP

想随时随地看报告？
想对比您的历史体检报告？
爱康APP，检前检后全管理
约体检 查报告 历史数据对比 专家解读 三甲医院挂号
iKangCare+ 有人管的体检

4.口腔检查结果

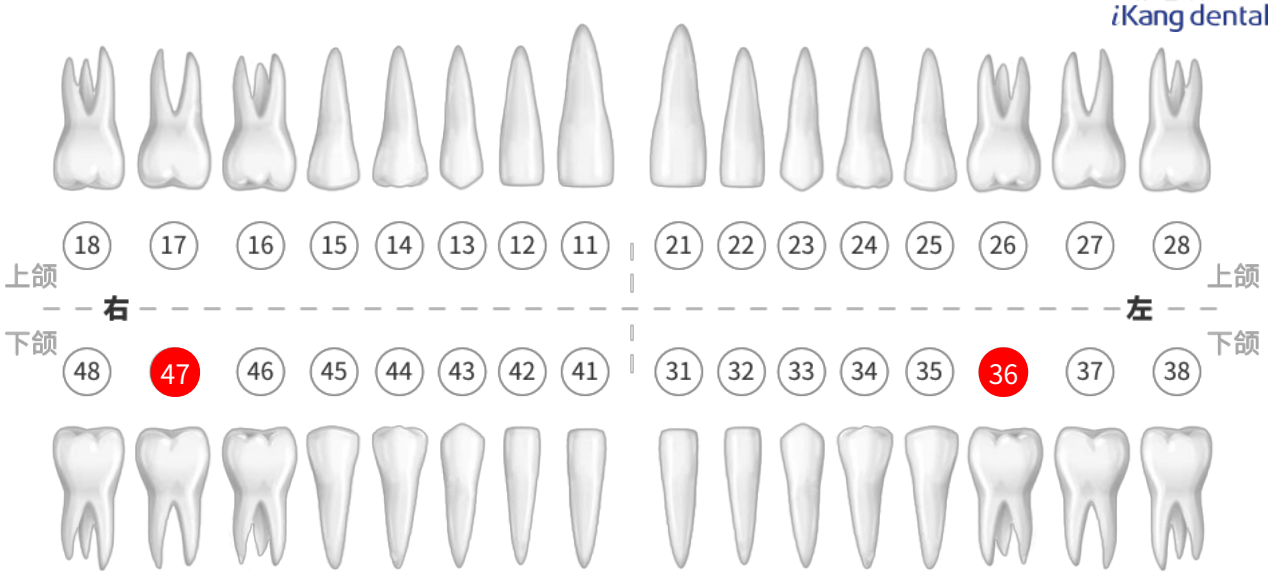

操作者：王宁

序号	症状描述	建议
1	(36,47)龋	建议充填治疗，必要时需拍片辅助明确诊断。如果是无对颌的正位智齿龋坏，也可考虑拔除。

巴氏刷牙法

1

刷毛与牙齿、牙龈成45°角，略加力使部分刷毛进入牙沟与间隙

2

轻柔水平颤动，向牙冠旋转，在2到3颗牙齿间左右震颤8~10次

3

刷毛垂直接触龈缘或进入龈沟，在前牙做上下提拉颤动

4

刷咬合面时把刷毛指向咬合面，稍用力做前后来回刷

5

每次刷2-3颗牙，轻柔水平颤动、按摩8~10次

6

由内而外轻刷舌头表面，让口气保持清新

清洁建议

使用牙线、牙间刷

使用含氟牙膏

舌苔刷清理舌头

使用漱口水漱口

喷口气清新剂

齿科咨询热线	4006-190-920

爱康齿科官方微信

看齿科 来爱康

5.医学名词科普知识

医学名词科普知识内容，仅是帮助您解读理解体检报告使用，所有名词的解释内容，均出自国家权威性专业典籍，部分内容略有增减，仅供您阅读参考。

什么是屈光不正?

在调节松弛的状态下，正视状态的眼球（正常屈光），入射光线经过角膜、晶状体后聚焦于视网膜表面，形成清晰的图像传入大脑。晶状体具有弹性，年轻人的弹性更好。调节时，睫状肌调整晶状体形状以更好的聚焦影像。屈光不正是指眼在调节松弛的状态下，平行光线经过眼的屈光系统屈折后，不能把光线聚焦成清晰的图像在视网膜上，而成像于视网膜前或后，造成眼视物模糊。屈光不正包括远视、近视和散光。屈光不正的主要症状为视远和（或）视近时视物模糊。有时候，睫状肌张力过高可能引起头痛症状。偶尔，长时间注视可能导致眼表面干燥，引起眼部刺激症状、眼痒、视觉疲劳、异物感和眼红。儿童表现为阅读时皱眉和过度眨眼或者揉眼。矫治近视眼需配戴合适度数的凹透镜，使平行光线在进入眼以前发散，经眼屈光系统后聚焦于视网膜上。同理，矫治远视眼需配戴合适度数的凸透镜，矫治散光需配戴柱镜或球柱镜。散光眼即使度数很轻，若有视力下降，或出现视疲劳症状者，都应当配戴矫正眼镜。对于高度散光眼或不规则散光眼，当镜片无法矫治时可以考虑配戴硬性接触镜或行准分子激光手术治疗。

什么是子宫肌瘤?

子宫肌瘤是女性生殖系统中最常见的一种良性肿瘤，多见于30～50岁育龄女性，以40～50岁最多见，其发病率为20%～30%。子宫肌瘤的病因尚不清楚，高雌激素水平可能会刺激子宫肌瘤生长。妊娠期间，肌瘤常常长大，而绝经后又会慢慢缩小。子宫肌瘤可以单发，也可以多发，肿瘤数目可为数个甚至数十个。大小不一，小的仅能在显微镜下见到，大的可以充满整个盆腔甚至延伸至腹内。如果肌瘤过大，不能得到充足的血供，就会发生变性。子宫肌瘤的症状取决于肌瘤的数目、大小、在子宫内的位置等。子宫肌瘤常常不出现症状，即使长到比较大的时候也可能没有症状。子宫肌瘤，特别是黏膜下肌瘤，常会引起月经过多，经期延长，可能会导致失血性贫血。较大的肌瘤，特别是肌壁间肌瘤，可能会引起疼痛、压迫感、经期或经间期的腹部沉重感等。肌瘤可能压迫膀胱，引起尿频、尿急。如果压迫直肠，可能出现便秘、不适等。很大的肌瘤可能使腹部增大。有蒂的子宫浆膜下肌瘤可能发生蒂扭转，引起剧痛。生长中或者退化中的肌瘤常引起压迫或者疼痛。没有症状的子宫肌瘤在妊娠期也可能引起流产、早产、胎位异常或产后出血等问题。大多数无症状的肌瘤不需要治疗，但应定期复查，观察肌瘤有无长大。如果肌瘤长大，出血症状加重，可选用药物治疗或手术治疗。

下载爱康APP
查看彩色报告

什么是乳腺增生?

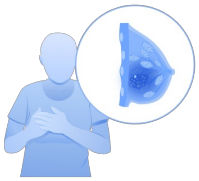

乳腺增生又名乳腺结构不良，可分为囊性小叶增生、腺性小叶增生和纤维性小叶增生。乳腺增生是生理过程中，或在某些激素分泌失调情况下，表现出乳腺组织成分的大小和数量构呈比例及形态上的周期性变化，是一组临床综合征。乳腺增生并非炎症性或肿瘤性疾病，甚至其大多数情况下都是代表乳腺组织对激素的生理性反应，而不是真正的疾病。仅有少部分可能属于疾病，其中极少数出现非典型增生，可再发展成原位癌，甚至最终演变成为浸润性乳腺癌。注意，这个过程并非线性进展，随时可以在浸润性乳腺癌之前的任一环节停下来，所以不能把乳腺增生视作癌前期病变。乳腺增生可发生于青春期至绝经期的任何年龄，以20～40岁多见，35～40岁为高峰。常为双侧，亦可单侧发病，病变呈多发、弥漫性分布。多无明显症状；少数可有疼痛感或胀痛，疼痛与月经周期有关，经前明显，经后减轻；部分患者疼痛与情绪有关。发病初期可无明显体征，到一定阶段表现出乳腺组织增厚感或结节感，可有压痛。腋下淋巴结不肿大。

什么是体重指数?

目前常用的体重指数（body mass lndex）简称BMI，又译为体质指数。在判断肥胖程度时，使用这个指标的目的在于消除不同身高对体重指数的影响，以便于人群或个体间比较。研究表明，大多数个体的体重指数与身体脂肪的百分含量有明显的相关性，能较好地反映机体的肥胖程度。但在具体应用时还应考虑到其局限性，如对肌肉很发达的运动员或有水肿的病人，体重指数值可能过高估计其肥胖程度。老年人的肌肉组织与其脂肪组织相比，肌肉组织的减少较多，计算的体重指数值可能过低估计其肥胖程度。相等BMI值的女性的体脂百分含量一般大于男性。同时测定体脂百分含量（体脂%）会有助于判断肥胖程度。

什么是乳腺小叶增生?

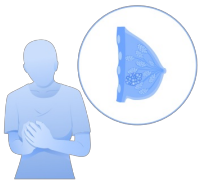

乳腺小叶增生是指乳腺主质和间质不同程度地增生和复旧不全所致的乳腺结构在数量上和形态上的异常，常合并囊肿形成，又称为乳腺良性囊性病、囊性乳腺病、囊性纤维腺瘤病、纤维囊性病和囊性增生病等。发病年龄40岁左右多见。最重要的症状和体征是出现肿块，可单发或多发，多数为双侧，可有压痛，部分病人乳房有胀痛，与月经周期有关。

什么是龋齿?

称龋病、龋牙。俗称虫牙、蛀牙。是口腔科常见病、多发病之一。是由多种因素复合作用下，牙齿硬组织破坏的一种疾病。临床表现为牙齿硬组织的变色、变软和实质性缺损，形成龋洞。早期无自觉症状，后期有冷、热、酸、甜刺激痛。病变继续发展可引起牙髓炎、根尖周炎、颌骨感染等。根据龋坏程度分为浅龋、中龋和深龋。好发于牙面窝沟、邻接面、牙颈部和不易刷洗干净的部位。

体检号:6712510100060

客户信息:李彤/女/28

HR: 80bpm RR: 748ms SV1+RV5: 1.52mV SV1/RV5: 0.55/0.97mV

PR: 129ms QRS: 101ms QT/QTc: 388/448ms P/QRS/T: 0° /63° /75°

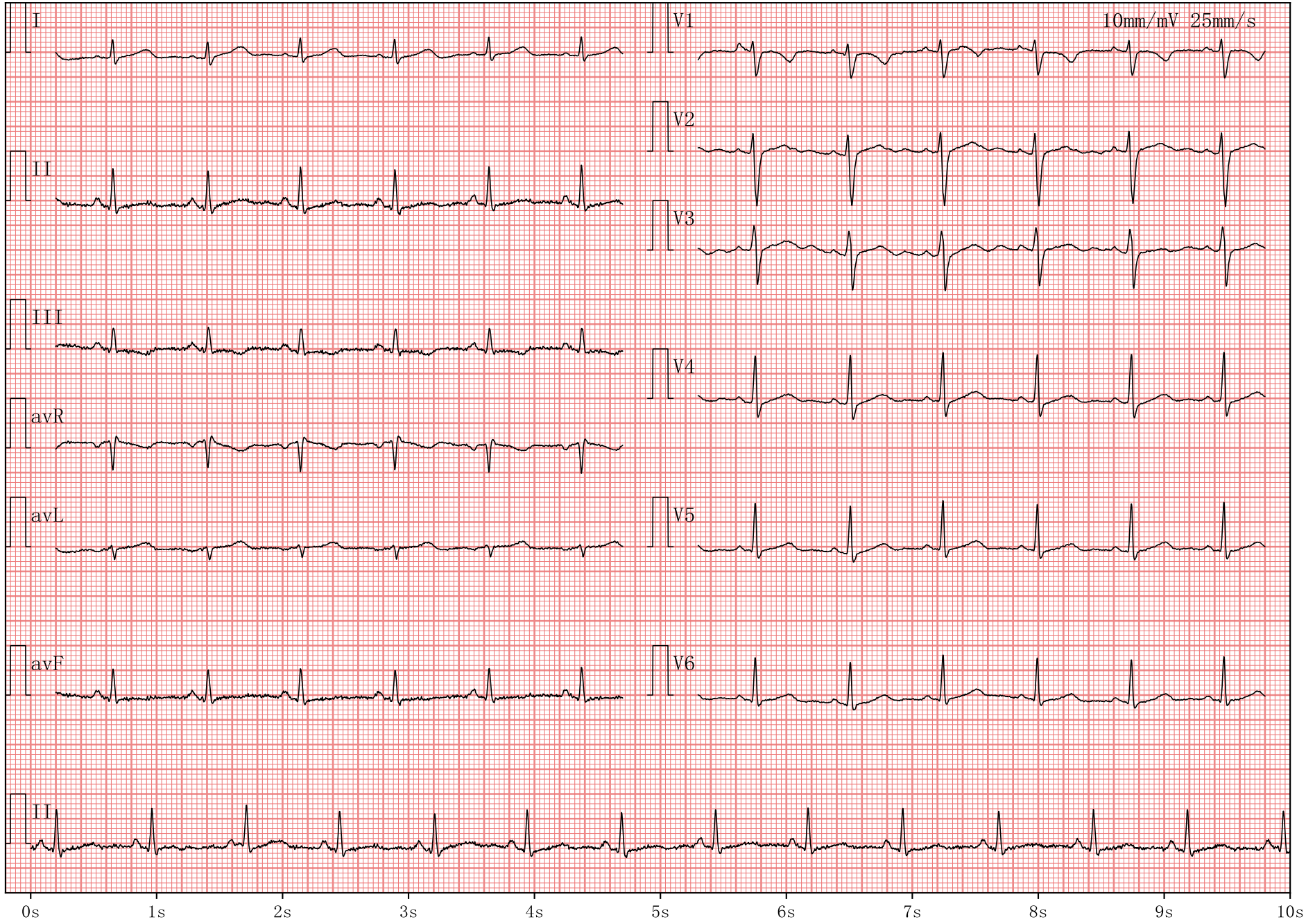

检查时间: 2025-10-10 10:47:32

诊断医生

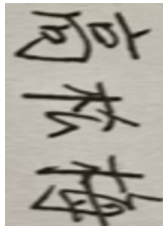

检测报告

北京爱康国宾顺平门诊部

打印日期：2025-10-10

受检者信息

受检者ID 6712510100060
姓名.....李彤
出生日期.....1997-03-20 (28.5)
身高.....163.5 cm
种族/民族.....中国人
登记日期.....2025-10-10
性别.....女性
体重.....66.4 Kg

影像

右前臂

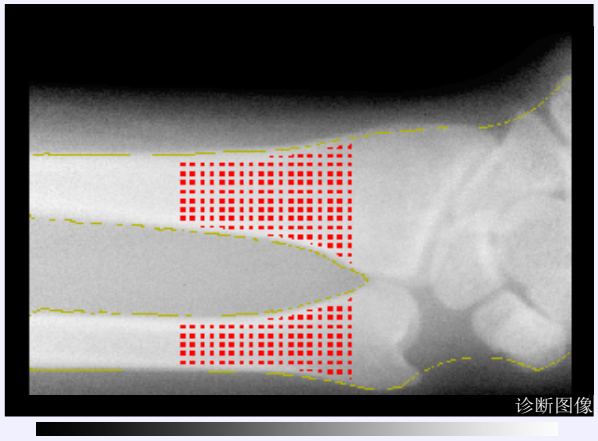

图表

T-Score : 0.3

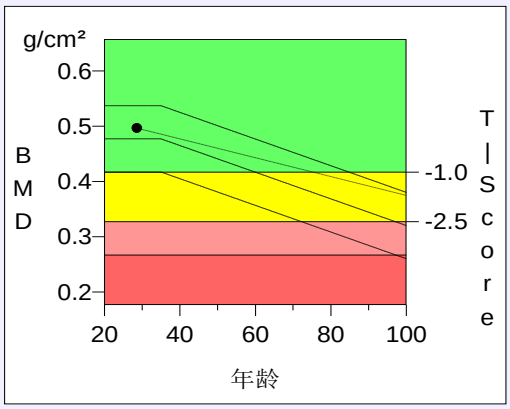

结果

测量日期.....2025-10-10 09:25
BMD.....0.496 g/cm²
T-Score.....0.3
Z-Score.....0.3
BMC.....0.949 g (1.91 cm²)
成人比 (T-Ratio).....104.08 %
同龄比 (Z-Ratio).....104.08 %

注释

骨量正常

世界卫生组织T值标准：

T-Score ≥ -1	正常
-1 > T-Score > -2.5	骨量减少
-2.5 ≥ T-Score	骨质疏松

医生姓名：刘淑艳