湖南星邦智能装备股份有限公司

合同管理平台

招标技术要求

目 录

1 投标须知 1

1.1 投标方注意事项 1

1.1.1 投标方应负责 1

1.1.2 知识产权 1

1.2 技术投标书 1

1.2.1 技术投标文件书写规范 1

1.2.2 讲标要求 2

2 项目概况 2

1.1 项目背景 2

1.2 项目总体目标 3

1.3 项目实施周期 3

1.4 项目范围 4

3 项目需求详细描述 5

3.1 主要任务 5

3.2 详细功能需求说明 6

3.2.1 合同管理平台未来执行流程 6

流程一：管理平台内部操作流 6

3.2.2 功能模块 7

3.3 项目技术验收标准 10

4 系统非功能性要求 11

4.1 系统部署要求 11

4.2 系统其他技术要求 11

4.3 VI 规范 11

4.4 多组织管理 12

4.5 多语言管理 12

4.6 系统兼容性要求 12

4.7 系统性能要求 12

4.8 系统日志管理要求 12

4.9 系统可靠性要求 12

4.10 系统安全性要求 12

4.11 系统可配置性要求 12

4.12 系统可扩展性要求 13

5 管理平台项目实施要求 13

5.1 实施进度 13

5.2 组织与人员要求 13

5.3 人员投入计划 13

5.4 技术培训 13

5.5 成果交付 13

6 项目验收标准 14

7 售后服务要求 14

8 附件 15

1 投标须知

本招标技术要求分发给潜在的供应商，各潜在供应商应事先非常明确：不论投标最终是否成功，如果没有提前得到湖南星邦智能装备股份有限公司（以下简称：星邦智能、招标方或甲方)的书面许可，均不得向新闻媒体或任何人泄露本招标技术要求中包含的信息以及星邦智能提供的任何信息或材料。

各投标方在拟定投标书之前应首先仔细阅读本文件详细内容，本招标技术要求所提供的详细信息有助于投标方全面了解招标方需求。

以下要求为投标书必须包括和考虑的内容，但不局限于以下内容。

1.1 投标方注意事项

1.1.1 投标方应负责

- 仔细研究招标技术要求及星邦智能提供的其它信息，以便为投标进行准备；
- 确保投标书的准确性和完整性，且提供的价格可覆盖实施及完成本招标技术要求所述工作所需的所有成本；
- 研究可能影响其投标行为并能通过合理的询问获得的有关风险、意外事故及其他方面的情况；
- 如果投标方发现本招标技术要求中有任何不一致或错误，投标方在递交正式标书前均可以书面形式通知“招标邀请函”中指明的招标方答疑负责人。

1.1.2 知识产权

- 投标方应保证，招标方在中华人民共和国使用采购项目的任何一部分时，如有第三方向招标方提出侵犯其专利权、商标权或其它知识产权，该责任应由投标方承担。
- 投标价应包括所有应支付的对专利权和版权、设计或其它知识产权而需要向其它方支付的版税费用。
- 在合同执行过程中创新的设计、方法和软件源代码，其知识产权归招标方所有。

1.2 技术投标书

技术投标书必须明确指出投标方将如何提供本招标书中所述需求的解决方案及实施计划。投标方必需提供整体解决方案，不可以只对局部或单项需求做出建议方案和软硬件清单。

投标方作为所提各项服务的提供者，在未得到星邦智能允许的情况下，不可以将项目分包或转包。

1.2.1 技术投标文件书写规范

技术投标文件应至少包括下列部分，但不限于以下方面内容：

1）投标人简介

2）技术规格偏离表，格式请按照附件一《技术规格偏离表》

3）项目解决方案论述：

- 本期项目建设目标：描述投标方理解的本期项目目标和业务范围；
- 对本期项目的需求理解：描述对本期项目功能清单的理解，分析业务需求，对本期方案设计进行阐述；
- 本期项目总体方案介绍：包含总体解决方案内容和实现考虑，并对切换和后续推广策略和方

法进行详细描述；

- 本项目解决方案建议：投标方只能提供一套确定的解决方案，而不是多套可选方案的组合；
- 业务前提和依赖条件：包含系统实施的业务前提，业务/周边系统依赖条件，和系统上线方法及分步推广策略，对现有业务流程及系统改造、整合的建议；

4）项目管理和其他要求

- 项目实施计划：包含项目实施整体估计时间，项目阶段划分，并用条形甘特图来表示项目各阶段的时间；
- 项目实施组织：包含建议的项目组织结构图，项目组的构成，包括项目经理，项目实施工程师，项目开发工程师等主要角色及工作职责，所有项目人员需要提供人员简历，根据 “附件一：拟投入本项目团队组成及概况”表格内容进行填写；
- 项目实施方法：包含投标方公司管理项目的实施方法论，其中需包含风险及应对策略；
- 项目协作方法：包含项目双方的责任描述，考虑我公司内部实施顾问职责；
- 培训以及知识转移：包含培训内容，培训组织，培训计划，培训对象，培训考核方式以及知识转移的方案；
- 交付件：
  - 交付文件：提供最终交付物文件清单，对于非正式交付件也应在清单中列出并注明，并且出具证明投标方提供的货物和服务是合格的，并符合招标文件要求的证明文件；
  - 作品所有权和使用许可：包含项目最终交付物的知识产权说明；
- 质量保证以及服务承诺：包含质量保证方案、系统上线后的维护支持方案，其中应说明运维支持方式、期限、双方配合事项、故障级别及响应承诺；
- 实施人员投入计划表及简历，格式请按照附件二《实施人员投入计划表》、附件三《实施人员简历》

5）其它：投标方认为有必要的描述内容。

1.2.2 讲标要求

- 投标须由项目经理讲标。

2 项目概况

1.1 项目背景

随着公司业务规模的不断扩大和全球化进程的加速，合同作为公司经营活动的核心载体，其管理效率与风控水平直接关系到公司的稳健运营。然而，根据集团法务部近期牵头完成的合同管理深度访谈，公司当前的合同管理现状已无法满足业务发展和精细化管理的需求，存在显著的“系统孤岛、制度缺失、权责模糊”问题，具体表现为：

- **管理分散化，标准不一：**合同管理权限分散于供应链、国内/外营销、HR 等各部门，存在“部门自治”现象，未形成公司统一的端到端管理流程。国际营销甚至缺乏统一的销售合同模板。
- **系统林立，数据割裂：**合同相关信息散落在 SRM、CRM、OA、HRMS 等多个独立系统中，形成“数据孤岛”，关键数据（如签约信息与付款信息）无法互通，缺乏统一视图。

- **流程梗阻，效率低下：**审批流程依赖 OA 系统，功能单一，缺乏 AI 辅助审查、版本比对等智能工具，审批质量过度依赖个人经验，且流程不够灵活。
- **履行监控“失明”，风险巨大：**合同签署后便进入“黑箱”状态，回款、交付等关键节点完全依赖人工通过 Excel 表格跟踪，预警机制缺失，导致应收账款风险和违约风险高企。这是当前最薄弱的环节。
- **归档分析缺失，价值难挖：**合同归档不全，电子化率低，检索困难。海量的合同数据价值无法被挖掘，难以支撑供应商绩效评估、客户信用管理等战略决策。

为解决上述贯穿合同全生命周期的系统性痛点，提升公司合规风控能力和运营效率，将合同管理从成本中心转变为价值创造资产，启动“智慧合同管理系统”建设项目已迫在眉睫。

1.2 项目总体目标

构建一个集“系统、制度、权限”于一体的智能合同管理体系，实现合同全生命周期的标准化、智能化、可视化管理。为稳妥推进，项目将分三期实施，具体目标与计划如下：

阶段	核心目标	关键交付成果
第一期：奠定基础（在招标范围内）	打通数据，建立枢纽	1. 系统平台：上线智能合同管理系统中台核心功能（模板库、审批流、电子签、基础归档与检索）。 2. 数据整合：优先整合非 CRM/SRM 管理的合同（如人力、部分非生产采购、综合类合同），建立统一合同档案库。 3. 制度配套：同步优化并发布《合同管理制度》及《权限表》，明确权责。
第二期：整合升级 (不在此招标范围内)	流程上线，替代 OA	1. 系统集成：与核心业务系统（CRM，SRM）及财务系统深度集成，打通数据。 2. 流程迁移：将合同审批流程全面迁移至新系统，正式替代 OA 合同审批功能，实现全流程线上化闭环。 3. 功能深化：上线强化版的履约监控与预警功能（如不良客户全系统红旗🚩示警）。
第三期：全面推广 (不在此招标范围内)	全球统一，深化应用	1. 全球推广：将成熟的管理体系推广至全集团（特别是海外子公司），实现全球标准化。 2. 价值挖掘：深化数据应用，利用合同数据赋能供应商绩效评估、客户信用管理等战略决策。

1.3 项目实施周期

项目预计总工期 7 月(其中含商务定标约 1 个月左右)，预计自 2026 年 4 月 1 日起，至 2026 年 11 月 30 日结束。最终的项目启动时间以甲方通知时间为准，如项目实际开始时间晚于预计启始时间，项目整体计划将顺延，具体工作计划如下：

序号	阶段名称	开始时间	结束时间	是否关键节点
1	需求调研、分析产品功能模块确认（定制性功能模块）	2026-05-01	2026-05-15	是
2	技术架构、方案确认	2026-05-16	2026-05-30	是
3	项目蓝图汇报	2026-06-01	2026-06-15	是
4	UI 页面设计及确认（定制性开发功能）	2026-07-15	2026-07-20	是
5	前后端核心代码开发（定制性的二开代码）	2026-07-21	2026-08-31	是
6	外围系统的接口开发（OA 接口、企微、SF、SRM、SAP、CRM 对接）	2026-08-10	2026-08-31	是
7	系统测试及组织用户培训	2026-09-01	2026-09-31	是
8	项目上线汇报	2026-10-01	2026-10-15	是
9	合同管理平台切换策略及上线运行	2026-10-16	2026-11-01	是
10	合同管理平台上线与验收及汇报	2026-11-02	2026-11-31	是

1.4 项目范围

本项目第一期（本期）的实施范围明确如下：

1.4.1 功能范围：

- 核心功能：各类合同的智能模板库、可视化流程审批、电子签章、基础履约监控（关键节点手动录入与预警）、统一的归档库与全局搜索引擎（可模糊搜索）。
-

1.4.2 系统集成范围：

- 聚焦非生产性采购合同流程，完成全流程线上化整合，作为系统首批上线内容。。
- 将合同审批流与现有 OA 系统进行集成，实现两者流程联动、数据同步，确保合同审批流程与 OA 办公体系顺畅衔接，支撑审批效率提升。
- 基于企业微信开放平台，采用**授权登录 + 部门 / 人员身份同步** 标准接口，完成双方系统安全对接。实现**统一身份认证**，打通星邦企业微信与合同管理平台账号体系，支持通过企业微信直接登录合同平台，达成**一处账号、全端通行**，提升登录便捷性与账号安全管控能力。
- 开发 CRM 合同、SRM 合同相关信息的承接接口，为后续与 CRM、SRM 系统实现数据互通、业务联动提供基础支撑。
- 开发合同管理平台与 SAP 系统的客户及供应商主数据接口，实现 SAP 作为主数据源头，向合同管理平台单向/双向同步客户、供应商核心信息。
- 为实现合同管理平台上传文件在加密系统中自动解密，核心完成加密平台白名单配置及对应接口开发、调试工作，明确各环节任务、责任分工、时间节点及注意事项，确保接口开发符合业务需求、数据传输安全合规，保障两大系统协同运行。

1.4.3 组织范围：

本期以总部及国内主要业务单元为主。

3 项目需求详细描述

3.1 主要任务

阶段名称	任务说明	工作地点	格式及语言
需求调研、分析	业务需求分析、总体架构设计、功能清单	现场或远程	PPT、WORD、EXCEL/中文
蓝图与 UI 设计	制定未来业务流程、蓝图设计及汇报、出具定制性开发功能文档设计及 UI 原型设计	现场	PPT、WORD、EXCEL/中文
系统实现：定制功能的开发、接口开发	制定开发设计文档（定制性开发）、确定接口字段及相关文档	远程	PPT、WORD、EXCEL/中文
系统实现：培训、测试和测试过程中部分功能优化	定制功能单元测试、平台集成测试、系统性能/安全测试、用户接收测试及相关文档	现场	PPT、WORD、EXCEL/中文
数据清理和校验	制定数据收集方案，并对抽取的数据进行校验及清理	远程	PPT、WORD、EXCEL/中文
系统上线准备与上线	生产环境准备、数据切换、用户培训、系统切换方案、角色定义与权限分配、上线支持	现场	PPT、WORD、EXCEL/中文
技术支持和验收	问题处理，整体项目验收、项目规范性验收、所有交付物的规范性审查	现场或远程	PPT、WORD、EXCEL/中文
项目周报	根据星邦提供周报模块，整理周报资料，每周远程召开项目周例会，并出具周例会资料。	现场或远程	PPT、WORD
项目月报	根据星邦提供月报模块，整理月报资料。	现场或远程	PPT、WORD

3.2 详细功能需求说明

3.2.1 合同管理平台未来执行流程

流程一：管理平台内部操作流

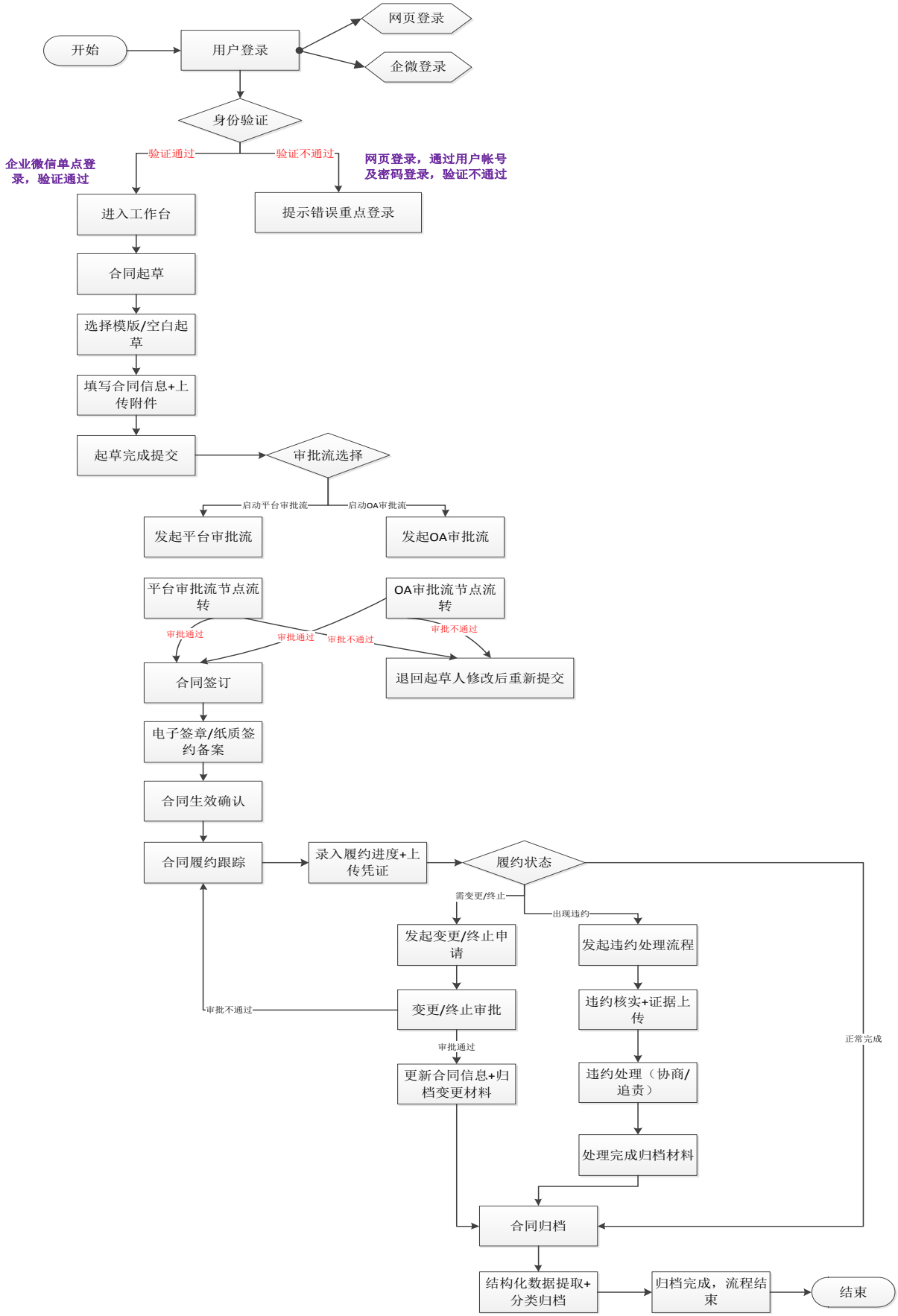

流程二：外围系统与合同管理平台对接流程

⑴、SF/CRM 系统与合同管理平台接口流：

⑵、SRM 系统与合同管理平台接口流：

⑶、SAP 系统与合同管理平台接口流：

⑷、OA 系统与合同管理平台接口流：

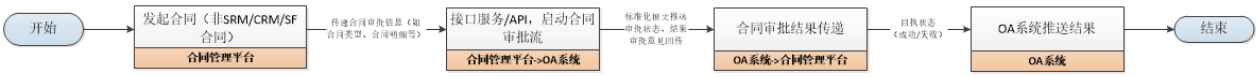

⑸、企业微信与合同管理平台接口流：

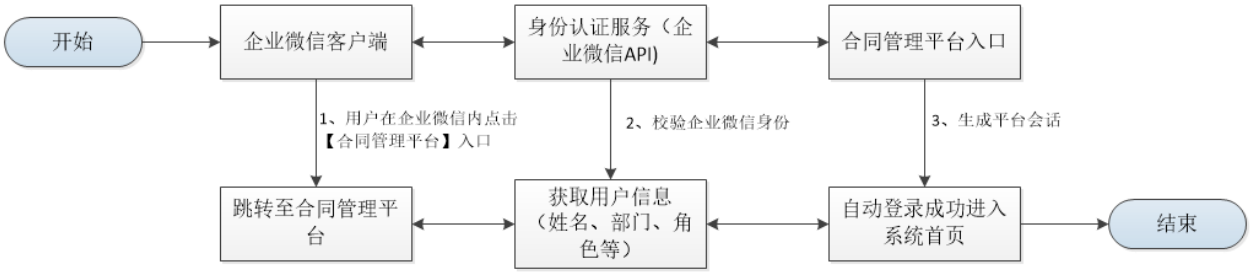

（6）、加密软件与合同管理平台的接口说明：

1） 在加密系统中新增白名单功能，将合同管理平台相关地址、账号及文件传输标识纳入白名单，实现白名单内的文件传输自动触发解密流程。
2） 完成合同管理平台与加密系统对应接口开发，包括文件上传加密校验接口、白名单校验接口、自动解密接口、解密结果反馈接口，确保接口通信稳定、逻辑无误。
3） 实现合同管理平台上传的文件，经加密系统白名单校验后自动解密，解密后的数据可正常回传至合同管理平台，保障文件可正常查看、编辑、存储，无解密失败、数据篡改、泄露等问题。
4） 完成接口开发后的测试、优化及文档归档，确保接口满足业务使用需求，为后续系统运维、迭代提供

3.2.2 功能模块

功能模块		详细描述及要求
合同创建与起草	合同模板管理	契合合同创建起草的前置流程需求，支持甲方按业务场景自定义合同模板分类（如采购合同、销售合同、服务合同等），模板内容需预设固定条款、可变参数及必填字段，确保与后续起草流程无缝衔接；流程上支持模板“新增-编辑-

功能模块		详细描述及要求
		审核-启用”全链路管理，同时具备禁用及版本追溯功能，通过流程管控确保模板的唯一性、有效性及可复用性，为合同起草环节提供标准化基础。
	合同在线起草	提供基于模板的在线起草功能，用户可直接调用模板填充合同信息，支持文本编辑、格式调整、附件上传（如附件、补充说明文档等，支持常见文件格式：doc、docx、pdf、jpg 等）；系统自动记录起草人、起草时间等基础信息。
	合同在线交流沟通模块	合同创建过程中，各参与角色（合同起草人、业务对接人、法务审核人、审批人等）的专属线上协作沟通渠道，核心作用是解决合同创建过程中“沟通分散、意见难追溯、事项不同步”的痛点，实现“合同起草-意见协商-修改确认-进度同步”一站式沟通，全程留痕，确保合同条款达成共识、创建流程高效推进。
	合同信息录入	需包含但不限于合同名称、合同编号（支持自动生成与手动修改，生成规则可配置）、甲乙双方信息（名称、统一社会信用代码、地址、联系人、联系方式）、合同金额、币种、付款方式、履约期限、签约地点、关键条款摘要等。~~补充说明：1、支持批量导入合同文件<数据来源于外围系统（SRM 和 CRM）的合同>。2、导入合同文件与系统设定合同模版进行自动匹配，显示匹配结果。~~
合同审核流转 如果启用 OA 审批流，此功能模块可暂不启用。	审批流程配置	支持甲方根据合同类型、金额、业务部门等维度自定义审批流程，可设置串行审批、并行审批节点，指定各节点审批人、审批权限及审批时限；支持审批流程的可视化配置与管理。
	审批流转功能	起草完成的合同自动触发审批流程，系统通过消息通知（平台内消息、邮件、短信可选）提醒审批人处理；审批人可进行同意、驳回（需填写驳回理由）、转审（指定其他审批人）操作，支持在线查看合同全文及附件，可添加审批意见并留存记录。
合同审核流转	流转状态跟踪	提供合同审批进度实时查询功能，用户可查看当前审批节点、审批人、审批时间及历史审批记录；支持审批流程的暂停、恢复、终止操作（需配置相应权限）
	异常处理	针对超期未审批的合同，系统自动发送催办通知；支持审批流程的异常跳转与人工干预，满足特殊业务场景需求。
合同签订管理	电子签章集成	平台需集成合法有效的电子签章系统，支持甲方及合作方的电子签章管理（签章权限分配、签章样式维护）；审批通过后的合同可在线发起电子签章申请，签章过程需符合《电子签名法》要求，确保签章的合法性、唯一性和不可篡改性。
	纸质签约备案	对于需签订纸质合同的场景，支持合同打印功能（带防伪标识可选），签订完成后可上传纸质合同扫描件进行备案，关联对应电子合同记录；支持签约日期、签约人信息的录入与确认。
	合同生效确认	系统根据电子签章完成状态或纸质合同备案完成状态，自动或手动确认合同生效，生效后合同信息不可随意修改（特殊修改需走变更流程）
合同履约跟踪	履约计划管理	支持录入合同履约关键节点（如付款节点、交货节点、服务完成节点等），设置节点完成时限及责任人；系统自动提醒责任人跟进履约进度。
	履约数据录入	支持记录各履约节点的实际完成情况，包括完成时间、完成内容、相关凭证上传（如付款凭证、交货单、验收报告等）；对于未按时完成的节点，标记为异常并提醒相关人员处理。
	款项管理	关联合同付款计划，支持录入付款申请、付款审批、实际付款金额、付款时间等信息；支持对未付款、部分付款、已全款支付状态的跟踪与统计。
合同变更与终止	合同变更	支持已生效合同的变更申请，需说明变更原因、变更内容（如条款修改、金额调整、履约期限变更等），上传变更依据附件；变更申请需走指定审批流程，审批通过后生成变更协议，与原合同关联存档，保留变更历史记录。
	合同终止	支持合同提前终止或到期终止的申请，需填写终止原因、终止时间、善后处理方案等信息，上传相关证明材料；终止申请经审批通过后，系统标记合同状态为“终止”，并记录终止相关信息。

功能模块		详细描述及要求
合同归档与查询	自动归档	合同生效后自动归档至对应分类目录，归档信息包含合同全文、附件、审批记录、履约记录、变更记录等完整资料；支持手动归档未自动归档的合同。
	档案管理	支持对归档合同的分类管理、批量导出与打印；支持归档合同的借阅申请、审批及归还登记，记录借阅人、借阅时间、借阅用途、归还时间等信息，保障档案安全。
	多维度查询	提供精准查询与模糊查询功能，查询条件可包含合同编号、合同名称、甲乙双方、合同类型、签订时间、生效状态、履约状态、金额范围等；支持查询结果的排序、筛选与导出。
合同管理的 AI 应用	智能合同起草与模板推荐	针对不同业务类型、合作模式的合同起草需求，AI 辅助用户快速完成标准化、合规化的合同初稿，减少人工录入与模板筛选成本。
	合同文本智能比对	针对合同修改版、补充协议与原版合同的差异识别，或不同合同间的相似条款比对需求，AI 自动完成文本差异提取与标注，避免人工比对的繁琐与误差。
	智能合同问答与知识检索	为平台用户提供合同相关的智能问答服务，快速解答合同起草、审核、履约中的常见问题；同时支持基于自然语言的合同知识与历史合同检索，提升信息获取效率。
	合同管理平台 AI 应用功能补充说明：管理平台已有功能原则上要求免费提供；若需要单独收费，则此部分功能需求应纳入此次招标范围内。反之，若要二次开发则需提供平台开发技术框架，实现星邦内部员工自主开发。	
权限管理	用户管理	支持系统用户的新增、编辑、启用/禁用，录入用户基本信息（姓名、部门、岗位、联系方式等）；支持用户密码的重置与修改。
	角色管理	支持自定义角色（如起草人、审批人、管理员、只读用户等），为不同角色分配不同的功能权限（如合同起草、审批、签章、归档、查询、统计等）和数据权限（如部门内合同查看、全公司合同查看等）；支持角色的批量授权与权限调整。
消息通知管理	通知类型	包含审批提醒、催办通知、合同生效通知、履约节点提醒、变更通知、借阅提醒等
	通知方式	支持平台内消息中心、邮件、企微信息等多种通知方式，用户可自定义通知偏好；系统保留通知发送与阅读记录。
统计分析管理	基础统计	支持按合同类型、签订时间、部门、履约状态、金额等维度生成统计报表，如合同数量统计、金额汇总统计、履约完成率统计等。
	可视化展示	通过图表（柱状图、折线图、饼图等）直观展示统计结果，支持报表的自定义生成、导出（Excel、PDF 格式）与打印。 补充说明：平台自带功能则免费提供，如果需要二次开发，则提供自研开发平台
	数据钻取	支持从汇总数据钻取至明细数据，便于追溯与分析。
系统日志管理	日志记录	系统自动记录所有用户操作日志（如登录、起草、审批、修改、删除、归档、查询等），包含操作人、操作时间、操作内容、操作 IP 等信息；日志支持按时间范围、操作人、操作类型等条件查询，支持日志导出与留存（留存期限符合甲方合规要求）。
数据安全与备份	数据加密	对合同敏感信息（如金额、联系方式、商业条款等）进行加密存储与传输，保障数据不被泄露、篡改。
	数据备份	支持自动定时备份与手动备份，备份数据可快速恢复；备份介质安全可靠，备份策略可配置（如备份频率、备份保留时间等）
外围系统接口	SRM/CRM/OA/加密软件等系统数据传递	统一采用星邦通用的接口协议、数据格式及编码规范，确保不同系统间的兼容性。贯穿数据传输、访问全流程落实安全措施，保障数据不泄露、不篡改、不丢失，符合相关法律法规及企业安全管理要求。 补充说明：~~1、合同管理平台与数据中台、CRM、SRM 等所有外围对接系统的接口程序开发工作，均不纳入本次项目招标范围，~~合同管理平台建设方需在本次项目建设过程中，提前完成与各外围系统对接所需的全部接口预留工作，确保预留接口符合后续对接的标准化技术要求，保障后续接口开发及系统对接

功能模块		详细描述及要求
		工作可顺利推进。2、星邦负责提供 OA 审批流标准接口，原则上，要求各类合同提报审批通过 OA 实现流程审核；反之，若 OA 审批流无法满足合同管理审批流需求，需对 OA 审批流功能进行优化时，启用合同管理平台审批流模块。（合同审批记录存储在 OA 平台，合同管理平台暂时不需要显示审批记录）
外围系统接口	企业微信对接	平台连接到企微工作平台上，用户通过单点登录的方式实现一键登录。
	OA 系统对接	采购合同审批流程（目前已存在），需调整部分审批界面字段及设置不同类型的 OA 审批流程
	CRM 系统对接	CRM 系统国内销售合同数据互通：由 CRM 系统实时推送销售合同核心字段（合同唯一编号、合同名称、合同类型、合同状态、客户信息等）合同管理平台，保障合同数据实时同步、全程可溯、统一管控。
	SF 系统对接	SF 系统国际直销合同数据互通：由 SF 系统实时推送销售合同核心字段（合同唯一编号、合同名称、合同类型、合同状态、客户信息等字段）至合同管理平台，保障合同数据实时同步、全程可溯、统一管控。
	SRM 系统对接	SRM 系统采购合同数据互通：由 SRM 系统实时推送采购合同核心字段（供应商信息、采购合同号及名称 、合同状态、签约日期、有效日期、企业税号等字段），确保采购合同数据同源、实时同步、全程可溯与统一管控。
	SAP 系统对接（非 SRM 及 CRM 合同之外客户及供应商信息）	**实时调取获取客户和供应商基础信息，**SAP 将客户及供应商所有标准字段信息推送给合同管理平台，合同管理平台存在平台数据库表中，并对已有获取字段进行筛选调整后，展示在管理平台基础数据表中。
特别说明：合同管理平台与外围系统对接的详细字段，在项目实施需求调研过程中再作确定，外围系统接口开发由各外围系统开发责任人负责，合同管理平台只负责与接收各外围系统各参数值的接口开发及字段调整。		
其他要求	/	平台应提供清晰的操作指引（如帮助文档、操作视频等），便于用户快速上手使用；平台界面简洁直观，操作流程便捷，符合甲方日常办公习惯；未尽功能需求，由甲乙双方另行协商确定，作为本协议的补充条款。

3.3 项目技术验收标准

1）技术验收：标准如下表，全部评价项达标，视为技术验收通过。

序号	验收项目	验收标准	达标要求	备注
1	业务流程满足业务预期	100％满足业务需求	必须	
2	系统功能可靠性	100%	必须	所有的功能，正向、逆向测试三次以上，累计成功率达到 100%
4	单个事务处理响应时间	≤2 秒	必须	批处理响应时间不超过 8 秒
5	条件查询事务处理响应时间	≤5 秒	必须	
6	报表运算事务处理响应时间	一般情况下≤	必须	

序号	验收项目	验收标准	达标要求	备注
		15 秒		
7	影响系统运行的 BUG 数	影响业务操作 BUG 为 0，待优化 BUG=0 个	必须	已发现的 BUG 在项目期间必须全部解决

4 系统非功能性要求

4.1 系统部署要求

1）系统支持部署于虚拟化环境、物理机环境，优先部署于虚拟化环境，部署仅限于Linux操作系统；

2）系统数据库使用MYSQL、Pg、Oracle、 MS SQL Server、HANA等数据库，优先使用开源数据库，若使用非开源数据库，乙方保证数据库无版权、知识产权风险；

3）数据库服务器、应用服务器支持集群和负载均衡方式部署，可通过增加服务器的方式进行扩展及性能提升；

4）系统优先为B/S架构，JAVA语言开发；

5）乙方承诺已完整评估甲方所有需求，乙方提供的软件及授权为包含满足甲方项目需求及系统正常运行所需的所有模块、数据库、及其授权信息，授权为不限制用户数量、不限制使用时间情况下的正式授权，前述授权不晚于系统上线前移交给甲方；

6）乙方保证交付、安装的任何软件产品、服务与第三方不存在知识产权、授权方面的争议，若存在任何争议，由此引起的一切损失，由乙方承担，并且甲方有追加要求赔偿损失的权利。

4.2 系统其他技术要求

1）平台兼容性：支持iOS和Android系统，确保跨终端稳定运行。

2）前端开发：框架实现响应式组件化设计，优化用户体验，如快速加载和流畅交互。

3）后端服务：使用SpringBoot框架构建RESTful API，保障数据实时传输与高效处理。

4）数据库管理：选用MySQL数据库，确保数据安全存储、备份及高效查询。

~~5）支付集成：对接微信支付接口，遵循财付通服务协议，实现安全交易流程~~。

6）隐私合规：集成用户隐私保护机制，明确数据收集范围，提供授权管理功能，符合微信隐私政策要求。

4.3 VI 规范

1）界面风格、Logo等符合星邦VI规范。

4.4 多组织管理

1）系统支持多组织管理的需求，支持集团下的多个公司的管理、多个工厂的管理；组织之间能够进行数据和权限区分；多组织应用无授权限制。

4.5 多语言管理

1）满足多语言管理的需求（需要支持英文、中文、西文）。

4.6 系统兼容性要求

1）支持多种客户端访问：PC、手机（Android 和IOS）、平板电脑、电视机等多种方式，需支持Chrome、Edge、Firefox等常用浏览器。

4.7 系统性能要求

1）在网络保证的条件下，单个事务处理响应时间≤1秒；条件查询事务处理响应时间≤3秒；报表运算事务处理响应时间一般情况下≤10秒；在高并发情况下依旧能够保持良好的响应速度。

4.8 系统日志管理要求

系统提供完善的日志记录，便于系统的管理与维护，日志包含但不限于如下内容：

1） 审计记录：记录系统配置、权限授予等信息的更改记录，并可报表查询；

2） 作业日志：可以记录关键业务主数据的更改记录，并可以配置是否启用进行更改记录，可报表查询更改记录；

3） 接口日志：记录系统与外围系统接口的相互调用记录日志，包含接口名、日期、调用数据、调用结果等信息。

4.9 系统可靠性要求

1）要求系统7x24小时运行，全年累计运行故障停运时间累计不能超过10小时，系统可用性99.9%以上；

2）信息系统在出现系统异常（如网络不通、服务器宕机）时，应可对异常应该捕获，并提供友好的信息提示，系统恢复后应能够保证业务和数据的完整性，不得出现因软件系统故障而出现数据丢失的情况；

3）系统应提供完善的业务异常处理机制。异常描述应清晰、规范。保证数据的一致性和完整性。系统在运行过程中所发生的错误应该有明确的错误编号，并能在系统的相应维护手册中查到错误的发生原理与处理步骤。

4.10 系统安全性要求

1） 支持用户数据与认证：支持与LDAP集成，支持64位以上数据加密；

2） 支持通过OA或统一认证中心进行身份合法性认证，并通过单点登录技术（SSO）访问系统，实现身份认证整合；

3） 每一个登陆的用户具有唯一的帐户和密码，密码通过MD5加密保存，系统管理员也不能掌握用户的密码。如果用户密码丢失，系统管理员可以进行帐户密码重置；支持用户密码更改， 支持用户通过邮件或短信重置密码、支持密码强度管理；用户于限定时间内未操作任何功能，系统终止该用户的登陆；支持管理用户的角色分配权限，实现管理用户与业务用户的权限分离；

4） 充分考虑网络、安全、备份等系统情况，提出合理的安全方案，从硬件、软件、数据层面确保系统本身无重大安全漏洞。

4.11 系统可配置性要求

1）系统开发平台具有丰富的业务对象和业务模块，能够支持对业务流程的快速配置，配置过程能够具备灵活的拖拽、定义、流程分支等方式；

2）在主数据、业务数据标准信息模型基础上，支持通过配置方式扩展自定义字段；

3）系统能够灵活定义用户组、权限组，针对不同用户组、权限组定义菜单权限。

4.12 系统可扩展性要求

1）乙方提供软件产品对应的二次开发平台，二次开发平台具有平台性、开放性、扩充能力强的特点，以适应不断增强的功能要求和不断拓展的业务需求；

2）提供完善的产品及二次开发平台支持文档，包括平台组件介绍、使用示例、平台开发与支持维护、API接口说明、二次开发、数据库字典等方面的文档；系统实施商需对其提供的业务开发平台进行详细的培训，包括与系统平台的接口方式、提供的开发工具、业务流程的定制方法等；

3）系统上线前，二次开发平台、项目实施的定制化软件源代码、配置脚本须完全、无限制的开放并移交给甲方，以用于项目结束后维护人员的使用，便于未来的功能调整与新增需求改善。

5 管理平台项目实施要求

5.1 实施进度

乙方依据项目工期要求，制定详细实施计划，并严格按照项目计划要求完成项目。

5.2 组织与人员要求

乙方应挑选具备足够资质的人员参与甲方公司本项目应用系统建设，并对人员进行有效管理。乙方的组织和人员能力至少具备如下要求：

项目实施组织配备项目经理、实施顾问、开发实施人员、测试人员、培训人员、技术支持人员等；

乙方项目经理应具备丰富项目管理经验，至少具备 8 年本项目相关信息化领域从业经验，主导实施过大型企业同类项目，对集团企业的业务模式有深刻理解；实施顾问、开发技术人员应具备 5 年或以上信息化项目实施经验；

项目经理及关键人员进驻项目后，未经甲方书面同意不得更换，未经甲方同意，乙方擅自更换人员的，甲方有权要求按 5 万元每次进行合同款扣款。甲方有权对乙方项目参与人员进行面试；乙方项目团队人员无法满足项目要求，甲方提出更换时，乙方需无条件于 2 周内更换合格人员。

5.3 人员投入计划

投标方制定合理的人员投入计划，并在投标文件中进行说明；

投标方在投标文件中提报实施人员的简历。

5.4 技术培训

投标方需提供完整的项目实施过程和结果文档，为知识转移提供正确信息；

投标方须明确列出培训项目、时间、人员、目标；

培训对象：信息化人员、质量业务人员等、系统操作维护人员，针对不同对象进行不同类型、不同级别的培训；乙方提供中文版的培训资料。除培训计划外，在系统运行和推广期间，若我公司有培训要求，应协助我公司进行相关培训。

5.5 成果交付

乙方通过项目向甲方交付的成果包括但不限于如下列表：

序号	交付文件	交付文件内容	备注
1	项目周报、月报		甲方向乙方提供模版
2	业务蓝图		
3	关键业务解决方案		
4	概要设计说明书及系统功能清单	系统/子系统概要设计说明书及评审文档	
5	上线运行期间问题收集及处理方案	系统/子系统详细设计说明书及评审文	

		档	
6	定制开发功能设计说明书	系统/子系统数据库设计说明书及评审文档	
7	系统架构及服务器配置方案	系统架构及服务器配置方案	
8	安装部署手册	包括系统/子系统硬件、软件环境部署说明等。	
9	产品使用许可协议/授权书/最终用户许可协议		
10	接口说明文档	系统/子系统接口说明文档	
11	系统安装程序（小程序及系统平台）		
12	二次开发平台及源代码		
13	测试报告	包括系统/子系统功能测试、性能测试	
14	用户操作手册	系统/子系统用户操作手册	
15	系统维护手册	包括系统/子系统系统管理员操作手册	
16	备份恢复手册	系统/子系统备份恢复手册	
17	培训文档	包括培训资料及培训记录	
18	用户使用报告		
19	软件平台信息安全报告	软件平台的信息安全评估报告	
20	软件验收文档	包括验收申请、验收意见	

以上所有资料均需提供最终电子版 WORD 或 PPT 格式文件，软件程序类交付其源代码。

6 项目验收标准

根据项目进度，项目验收分为**蓝图验收、项目上线验收、质保验收**三个阶段，其中：

1）蓝图验收在**蓝图阶段性工作完成，并经评审通过**后；

2）项目上线验收在系统所有功能模块**成功上线、稳定运行1-3个月后**；

3）质保验收，参照第7章节“售后服务要求”，在**贰年**质保期完成后；

各阶段验收由乙方发起、甲方同意，验收组长由星邦智能项目领导担任，验收成员包括星邦智能业务部门成员和乙方项目经理；

验收标准：根据合同及技术协议、业务蓝图、实施期间更改单，审查、评估可交付成果、培训情况满足合同要求，业务部门、项目经理、项目总监确认合格，签署验收报告；

如运行期间出现重大问题、系统不能满足使用要求，经甲方同意后，则验收期可以顺延1个月，乙方应对系统进行调整优化直至满足要求，若连续延期两个月验收不合格，则视为根本性违约，乙方应当按照合同约定承担相应违约责任。

7 售后服务要求

项目**上线验收通过后，系统进入售后服务期**；乙方为甲方提供**贰年**的免费售后质保服务，服务内容：

乙方提供售后服务方案、明确售后服务级别要求，提供不低于如下标准的响应服务：

A、免费售后服务期内实时技术支持：

乙方应提供热线电话、E-mail、传真、网站等途径，确保 7*24 小时技术支持，并在 24 小时内提出解

决方案；

B、免费售后服务期内产品故障响应：

乙方在接到故障报修需求时，1 小时内做出明确响应和安排，在 4 小时内做出故障诊断报告。若需要乙方现场服务才能解决问题，乙方应于 8 小时内到达用户现场；

乙方承诺，因软件产品本身缺陷造成各种故障（技术协议范围内既有功能的错误，非新增或增强的功能需求），由乙方提供永久的、免费的技术服务和维修；

若乙方服务质量达不到上述要求，视问题严重程度甲方有权按照 1000 元/次至 10000 元/次扣除质保金。

在免费维护期期满后，乙方应继续提供持续全面、优惠的技术支持。

免费售后服务期内系统升级：乙方应及时为客户提供免费的应用软件产品升级服务。

免费售后服务期外系统升级：乙方应继续提供持续全面、优惠的升级技术支持。

8 附件

附件一：技术规格偏离表

技术规格偏离表

项目名称：星邦合同管理平台

招标编号：

序号	招标技术文件 章节及条款号	招标技术要求	偏离 （正/负）	偏离说明

投标人保证：除商务和技术规格偏离表列出的偏差外，投标人响应招标文件的全部要求。

投标方（盖公章）：

全权代表（签字）：

日　　期：

项目阶段	人员姓名	项目角色	8 月	9 月	10 月	11 月	12 月	1 月	2 月	3 月	4 月	人天小计

人天合计												

附件二：实施人员投入计划表

备注：

1、上述人天指在投标人派驻星邦现场工作的人天，非现场人天不计算在内；现场工作人员遵守星邦工作时间、安全、保密、现场管理等规章制度；

2、项目以系统成功上线、平稳运行为目标，投标人确保已充分评估需求，提报的人员、人天数量满足项目各阶段需求，若项实际人天若高于上表填报人天数量，中标方仍需完成项目实施，星邦不承担额外的费用；

3、项目实际启动时间以招标方通知为准，若启动时间晚于填报时间，则将工作量对应后移；中标方能在接到甲方项目开始通知后 7 天内安排提报的人员入场工作。

投标方（盖公章）：_____

全权代表（签字）：_____

日　　期：_____

附件三：实施人员简历

姓　名		性　别		年　龄	
在本项目中担任的角色					
教育背景					
主要工作经历和业绩					
参与的 QMS 项目清单和担任的角色	（项目名称、起止时间、担任的角色）				

主要专业资质证书或荣誉	（主要的资历证明材料）

投标方（盖公章）：_____

全权代表（签字）：_____

日　　期：_____