1 «Hochbegabung» – was ist das?

Ist Fabienne hochbegabt?

Zum Beispiel Fabienne

Fabienne ist fünf Jahre alt und geht seit sechs Monaten in den Kindergarten. Sie liest und schreibt aus eigener Initiative einzelne Buchstaben und Zahlen, zählt spontan bis zwanzig und fragt immer wieder nach, wie viel etwas kostet, um mit diesen Zahlen dann Rechnungen zu erfinden. Ihr Wortschatz ist auffallend gross, und sie spielt lieber mit älteren Kindern als mit Gleichaltrigen. Im Kindergarten ist sie sehr hilfsbereit, auch beliebt und als Führerin in der Klasse akzeptiert. Sie hat sich sehr auf den Kindergarten gefreut, ist aber nach den ersten paar Wochen enttäuscht, dass sie dort nicht wirklich etwas lernt. Ist Fabienne «hochbegabt»?

Begriffsdefinitionen und Intelligenzmodelle

Der Begriff Hochbegabung lässt keine präzise Definition zu. In der Fachliteratur sind Hunderte von Begriffsklärungen zu finden. Bezeichnungen wie «hochbegabt, genial, spitzenbegabt, talentiert, hochintelligent» werden darin nicht einheitlich benutzt, sondern immer wieder neu beschrieben, wobei die Begriffsnuancen selten angesprochen sind. Früher wurde Hochbegabung ausschliesslich über den

Intelligenzquoti
auch heute noch
gaben und Wiss
den kann.

Je nach Wissen
wurde und wird
gabung» relativ
oder bei 140 ang
terschiedliche
nach Position ge
aller Kinder als
einsichtige Beg
kaum gegeben.

«Eine endgültige Definition der menschlichen Intelligenzen werden wir nie finden können.»

Howard Gardner, amerikanischer Erziehungswissenschaftler

In der Praxis ist
Kind mit IQ 120
schon «hochbe

Die Intelligenzt
den Gründen u

- sie können
genz ermitt
intelligenz»
- sie vermitte
gebenen sta
schwankt n
wicklung e
- sie benacht
anders gep
- sie sagen k
Berufserfol
aus. Entsch
wert und M

1 Ziegler, Albert: Hochbegabung. Ernst Reinhardt, GmbH & Co KG Verlag, München 3. Aufl. 2018

2 Webb, James T.: Hochbegabte Kinder. Das grosse Handbuch für Eltern. Hogrefe Verlag, Bern 2017

3 Huser, Joëlle; Chumachenco Ania: Das Beratungskonzept der Praxisgemeinschaft LichtBlick in Zürich. In: Ziegler, Albert et al.: Konzepte der Hochbegabtenberatung in der Praxis. Lit Verlag, Berlin 2012

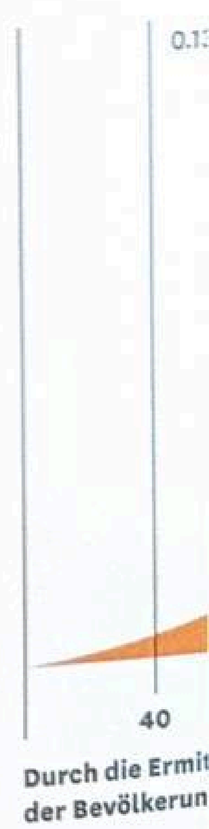

Durch die Ermit
der Bevölkerun

Intelligenzquotienten (IQ) definiert, der auch heute noch durch Tests mit Denkaufgaben und Wissensfragen ermittelt werden kann.

Je nach Wissenschaftler oder Expertin wurde und wird die Grenze zur «Hochbegabung» relativ willkürlich ab IQ 120, 130 oder bei 140 angesetzt. Somit sind sehr unterschiedliche Einteilungen vertreten. Je nach Position gelten somit 1 bis 20 Prozent aller Kinder als «hochbegabt».[1] Logische, einsichtige Begründungen dafür werden kaum gegeben.

«Eine endgültige Definition der menschlichen Intelligenzen werden wir nie finden können.»

Howard Gardner, amerikanischer Erziehungswissenschaftler

In der Praxis ist es jedoch unwichtig, ob ein Kind mit IQ 120 noch nicht oder ab IQ 131 schon «hochbegabt» ist.

Die Intelligenztests sind heute aus folgenden Gründen umstritten:

- sie können nur einen Teil der Intelligenz ermitteln (siehe auch «Erfolgsintelligenz», S. 11);
- sie vermitteln den Eindruck einer gegebenen statischen Grösse (der IQ schwankt nämlich im Verlauf der Entwicklung erheblich);
- sie benachteiligen zum Teil kulturell anders geprägte Kinder und
- sie sagen kaum etwas über späteren Berufserfolg und Leistungsexzellenz aus. Entscheidender dafür sind Selbstwert und Motivation.

Unterdessen sind sich Experten und Expertinnen weitgehend darin einig, dass sich Intelligenz ständig entwickelt und viel komplexer zu erfassen ist, als dies durch eine IQ-Zahl möglich ist. In meinen Potenzialabklärungen schaue ich dementsprechend neben dem IQ auch das soziale Umfeld, die Interessen, die Motivation und weitere Persönlichkeitsmerkmale an.[2/3]

In dieser Publikation vermeide ich, in Anlehnung an die international anerkannten Intelligenzforscher, Kinder in «spitzenbegabt» oder «hochbegabt» zu klassifizieren, da diese Begriffe irreführend sind und zu problematischen Etikettierungen führen. Nach heutigen Erkenntnissen ist es nämlich sehr schwierig, genaue Prognosen über die Entwicklung von begabten Kindern zu machen, da sich diese je nach Umfeld unterschiedlich entfalten und ihre Leistungen von persönlichen Charaktermerkmalen wie zum Beispiel Ausdauer, Kreativität, Mut und Motivation stark abhängig sind.

Ich spreche in diesem Buch von Kindern mit hohen Fähigkeiten oder mit hohem Potenzial. Damit meine ich Kinder und Jugendliche, die sich durch eine besonders hohe Fähigkeit oder mehrere Fähigkeiten von den Gleichaltrigen deutlich unterscheiden.

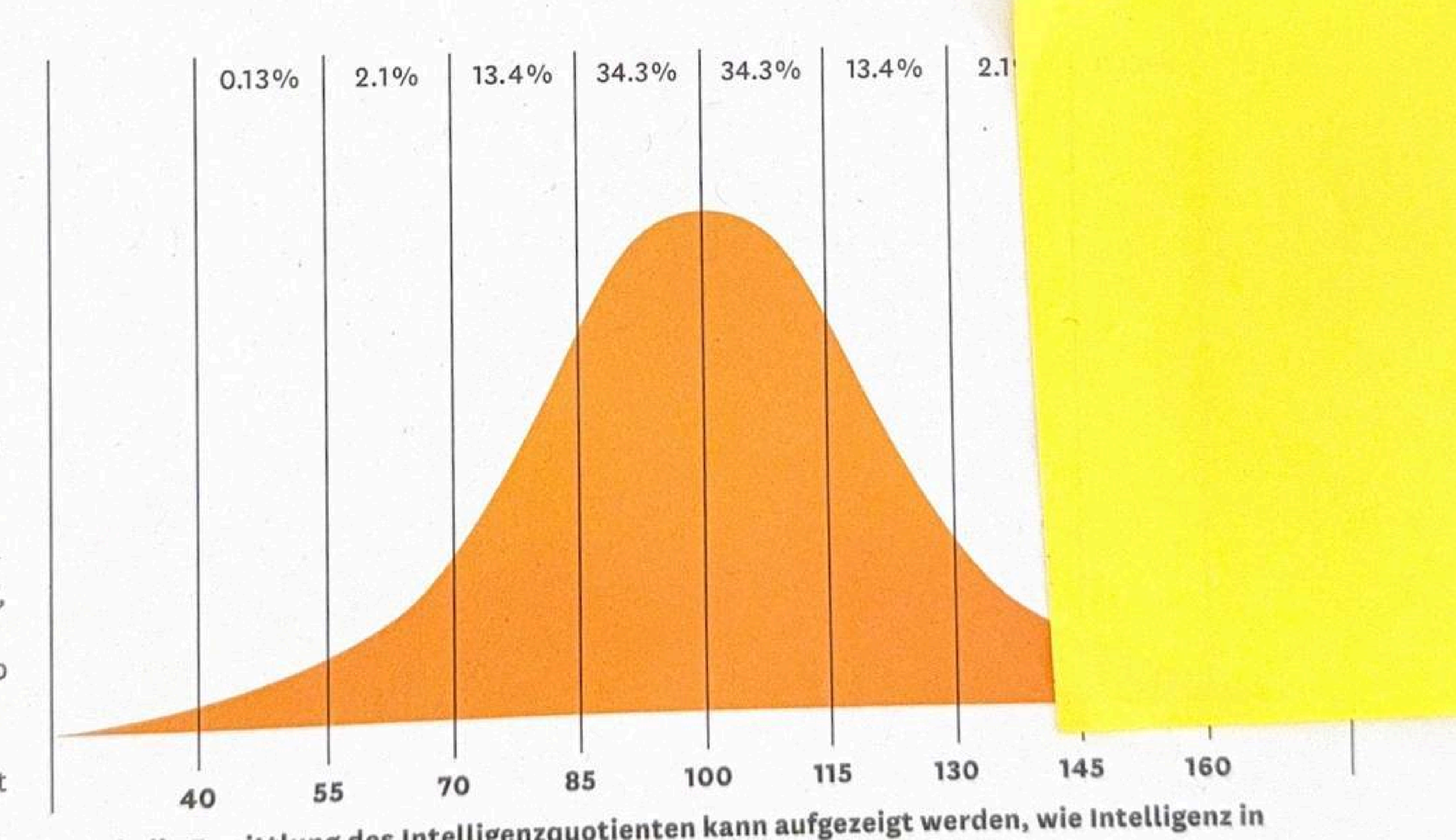

Durch die Ermittlung des Intelligenzquotienten kann aufgezeigt werden, wie Intelligenz in der Bevölkerung verteilt ist.

1 Ziegler, Albert: Hochbegabung. Ernst Reinhardt, GmbH & Co KG Verlag, München 3. Aufl. 2018

2 Webb, James T.: Hochbegabte Kinder. Das grosse Handbuch für Eltern. Hogrefe Verlag, Bern 2017

3 Huser, Joëlle; Chumachenco Ania: Das Beratungskonzept der Praxisgemeinschaft LichtBlick in Zürich. In: Ziegler, Albert et al.: Konzepte der Hochbegabtenberatung in der Praxis. Lit Verlag, Berlin 2012

Um auf Fabienne zurückzukommen, heisst dies, dass es sich hier sicher um ein Mädchen mit besonderen Fähigkeiten oder, gleichbedeutend ausgedrückt, mit hohen Begabungen handelt.

Die neun Intelligenzen nach Howard Gardner [4]

«Intelligenz ist die Fähigkeit, Probleme zu lösen oder Produkte zu schaffen, die für eine bestimmte Gemeinschaft oder Kultur von Bedeutung sind.»

Howard Gardner, amerikanischer Erziehungswissenschaftler

Der amerikanische Intelligenzforscher und Psychologieprofessor Howard Gardner hat aufgrund von neurobiologischen und neuropsychologischen Erkenntnissen die Theorie der multiplen Intelligenzen entwickelt, die für viele Fachleute wegweisend ist. Er hat aufgrund bestimmter Kriterien, wie zum Beispiel der Isolierbarkeit der Intelligenz bei einer Hirnverletzung, bisher neun verschiedene Intelligenzen definiert.[4] Gardner hält fest, dass «... Intelligenzen nützliche Fiktionen sind, die uns erlauben, über Prozesse und Fähigkeiten zu sprechen, die untereinander zusammenhängen.»

Die folgenden neun Intelligenzen sollten nicht bewertet oder gegeneinander ausgespielt werden, betont Howard Gardner.

1. Sprachliche Intelligenz

ist die Fähigkeit, Sprache, sei es Muttersprache oder Fremdsprache, treffsicher einzusetzen, um eigene Gedanken auszudrücken und zu reflektieren, sowie die Fähigkeit, andere zu verstehen. Dichter, Autorinnen, Redner, Rechtsanwältinnen, Werber und Journalistinnen zum Beispiel haben diese Fähigkeit besonders weit entwickelt.

2. Musikalische Intelligenz

ist die Fähigkeit, in Musik zu denken, musikalische Rhythmen und Muster wahrzunehmen, zu erkennen, zu erinnern, umzuwandeln und sie wiederzugeben. Viele Komponisten, Musikerinnen und Dirigenten sprechen davon, ständig «Töne im Kopf» zu haben.

Arthur Rubinstein weigerte sich als Kleinkind, zu sprechen, war aber immer bereit zu singen. Er selbst berichtet, wie er im Alter von drei Jahren, als die Eltern für seine älteren Geschwister ein Klavier kauften, schon sehr bald imstande war, Melodien beidhändig wiederzugeben. Als er dann dreieinhalb Jahre alt war, entschied die Familie, es müsse mit seinem Talent etwas geschehen.

«Keine der Gab
über die ein Me
verfügt, wird frü
offenkundig als r
kalisches Talent.»

Howard Gardner, amerikan
Erziehungswissenschaftler[5]

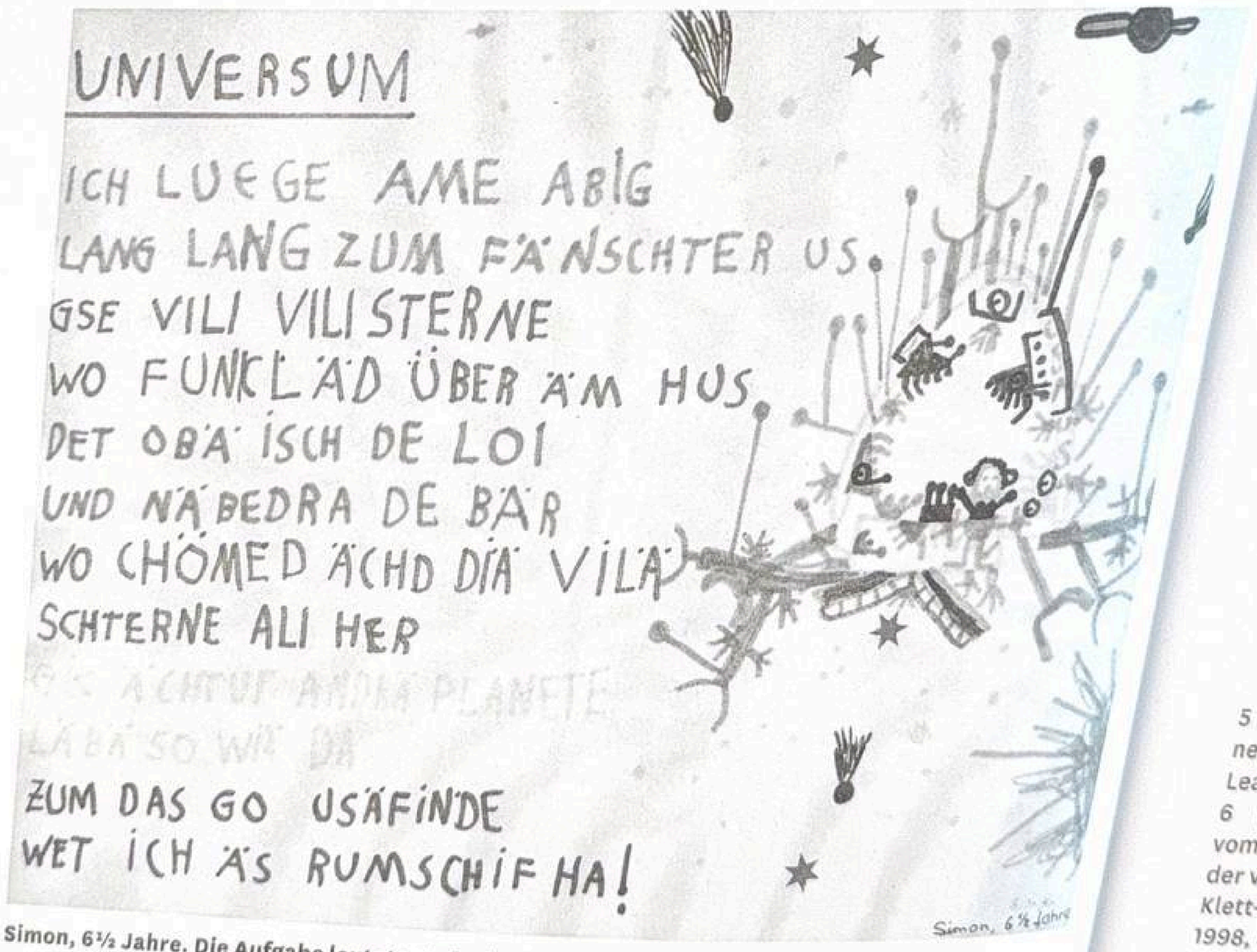

Simon, 6½ Jahre. Die Aufgabe lautete: Erfinde ein Gedicht zum Thema «Liebe zur Natur».

4 Gardner, Howard: Abschied vom IQ. Die Rahmentheorie der vielfachen Intelligenzen. Klett-Cotta Verlag, Stuttgart 4. Aufl. 1998

5 The Intelligences in Gardner's Words. In: Educational Leadership, September 1997

6 Gardner, Howard: Abschied vom IQ. Die Rahmentheorie der vielfachen Intelligenzen. Klett-Cotta Verlag, Stuttgart 1998, S. 100

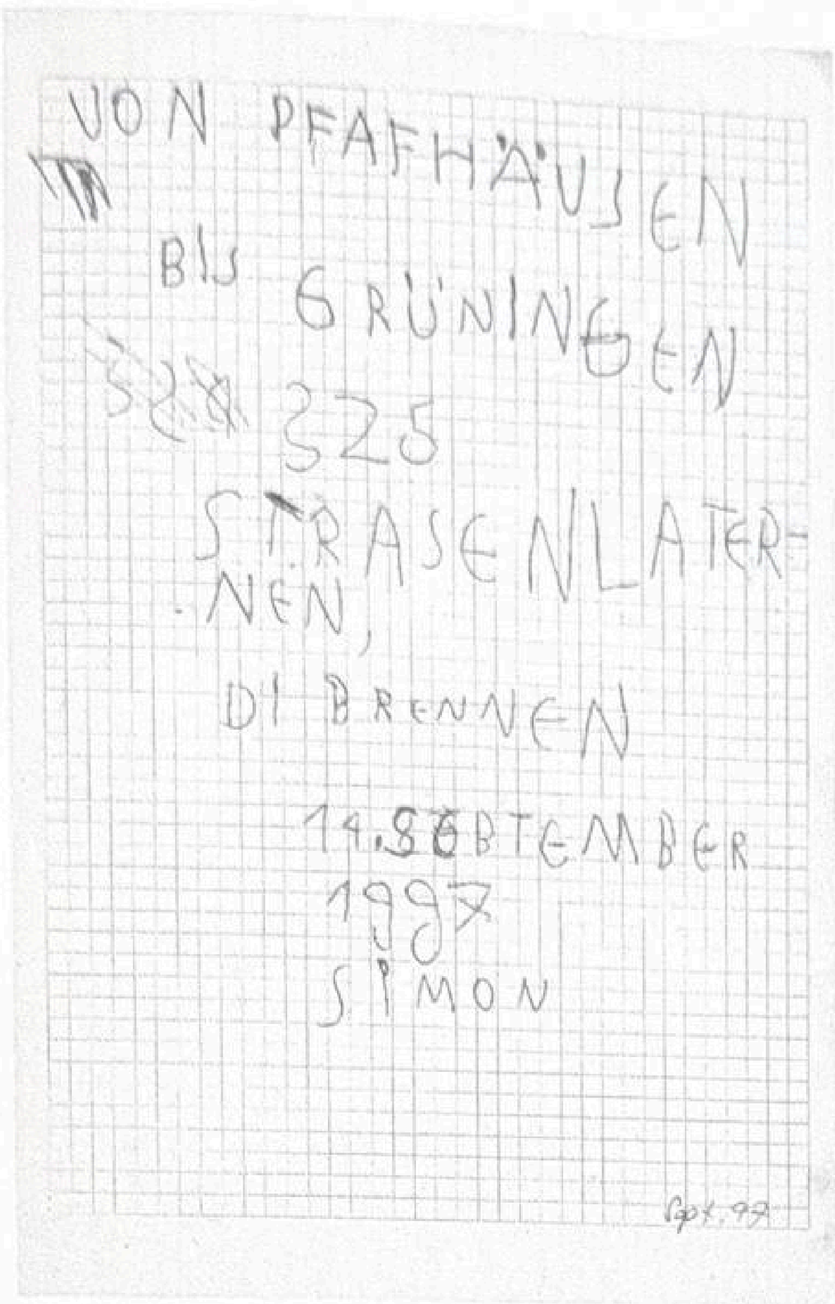

Simon, 6½ Jahre, hat Strassenlaternen gezählt.

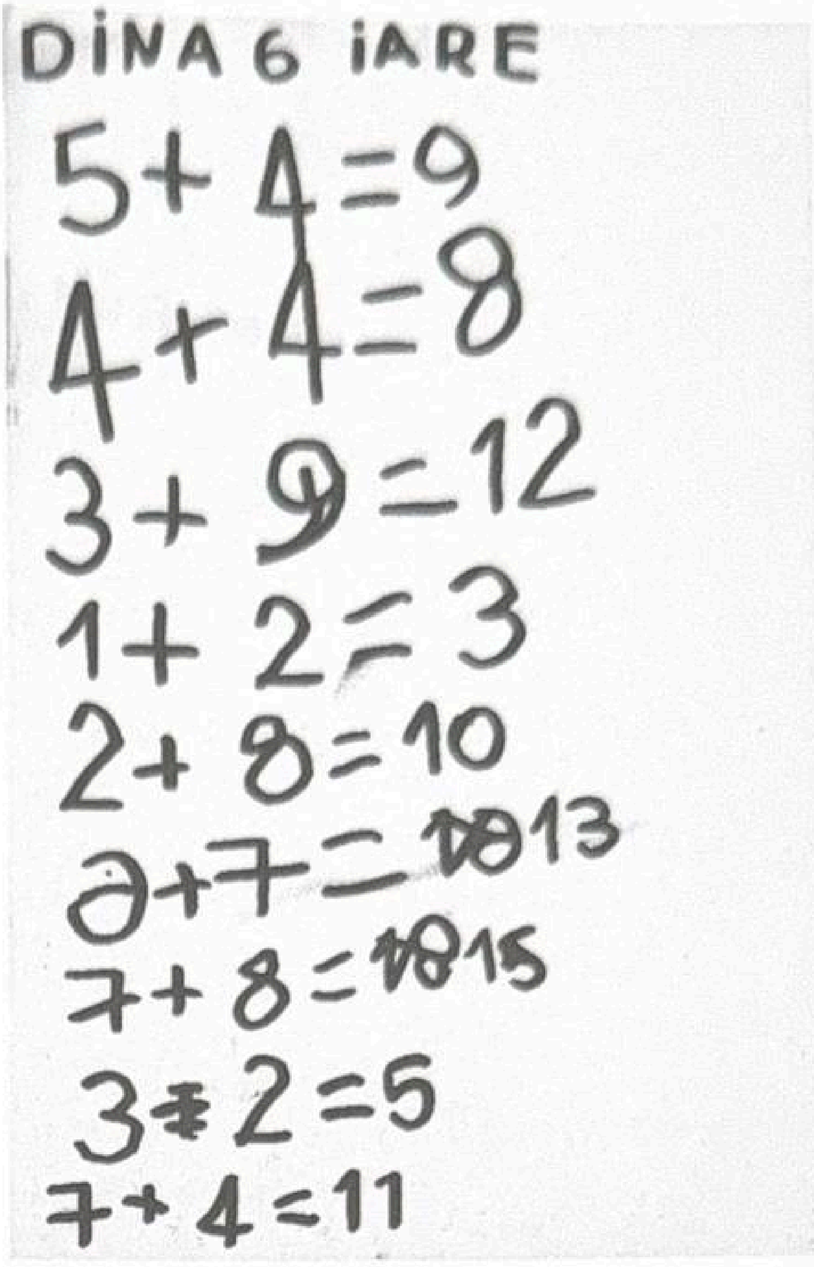

Dina, 6 Jahre, rechnet gerne von sich aus.

«Keine der Gaben, über die ein Mensch verfügt, wird früher offenkundig als musikalisches Talent.»

Howard Gardner, amerikanischer Erziehungswissenschaftler[5]

Die musikalische Intelligenz wird je nach Weltgegend sehr unterschiedlich gefördert. Ist im Allgemeinen ein Kind in unserer Kultur mit Schuleintritt fähig, ein Lied oder einen Schlager mehr oder weniger gut zu erkennen und zu reproduzieren, so sieht es in Nigeria bei den Anang ganz anders aus. Dort werden bereits Säuglinge von ihren Müttern in Musik und Tanz eingeführt, und die Kinder können bereits mit fünf Jahren Hunderte von Liedern singen, mehrere Schlaginstrumente spielen, und sie beherrschen Dutzende von komplizierten Tanzfiguren.[6]

3. Logisch-mathematische Intelligenz

ist die Fähigkeit, mit Beweisketten umzugehen und durch Abstraktionen Ähnlichkeiten zwischen Dingen zu erkennen, sowie die Fähigkeit, mit Zahlen, Mengen und mentalen Operationen umzugehen. Gardner beschreibt, dass Mathematiker sich häufig anfangs durch ihre Intuition leiten lassen, um dann ihre Beweiskette schrittweise auszuarbeiten. Wissenschaftlerinnen, Computerfachleute und Philosophinnen haben ebenfalls eine stark ausgeprägte logisch-mathematische Intelligenz.

Die Wurzeln des logischen, mathematischen Denkens zeigen sich in der Art, wie schon ganz kleine Kinder mit Materialien experimentieren.

4. Räumliche Intelligenz

ist die Fähigkeit, Visuelles richtig wahrzunehmen und damit im Kopf zu experimentieren sowie sich die Welt räumlich vorzustellen. Der Schachspieler oder die Bildhauerin braucht diese Fähigkeit ebenso wie die Architektin oder der Kunstmaler.

5. Körperlich-kinästhetische Intelligenz

ist die Fähigkeit, seinen ganzen Körper oder Teile davon, wie Hände oder Finger, geschickt einzusetzen, um ein Problem zu lösen oder etwas zu produzieren. Sportler, Schauspielerinnen, Chirurginnen und Tänzer haben diese Fähigkeit in grossem Masse entwickelt.

6. Intrapersonale Intelligenz

ist die Fähigkeit, Impulse zu kontrollieren, eigene Grenzen zu kennen und mit den eigenen Gefühlen klug umzugehen. Personen mit intrapersonaler Kompetenz kennen ihre Grenzen und Möglichkeiten gut und ziehen uns oft an. Schauspieler,

5 The Intelligences in Gardner's Words. In: Educational Leadership, September 1997
6 Gardner, Howard: Abschied vom IQ. Die Rahmentheorie der vielfachen Intelligenzen. Klett-Cotta Verlag, Stuttgart 1998, S. 100

Florian, 7 Jahre, hat im Restaurant spontan seine Mutter gezeichnet.

Schriftstellerinnen und Künstler machen diese Fähigkeiten zu ihrem Beruf.

Kinder, die ihre Befindlichkeit besonders gut wahrnehmen und äussern können sowie ihre Stärken und Grenzen erkennen, haben eine ausgeprägte intrapersonale Intelligenz.

7. Interpersonale Intelligenz

ist die Fähigkeit, andere Menschen zu verstehen und mit ihnen einfühlsam zu kommunizieren. Diese Fähigkeit ist vor allem bei Lehrerinnen, Verkäufern, Politikerinnen oder Therapeuten stark entwickelt.

Bei Konfliktlösungskünstlerinnen, die gleich merken, dass es der Lehrperson oder einem Mitschüler nicht besonders gut geht, zeigt sich eine ausgeprägte interpersonale Intelligenz. Beispielsweise sagt ein Kindergartenkind: *«Frau Suter, warum sind Sie heute so traurig?»*

Die intra- und interpersonalen Intelligenzen sind stark miteinander verbunden und gehören beide zur emotionalen Intelligenz, deren Wichtigkeit von Bestsellerautor Daniel Goleman stark betont wird.[7]

8. Naturalistische Intelligenz

ist die Fähigkeit, Lebendiges zu beobachten, zu unterscheiden und zu erkennen sowie eine Sensibilität für Naturphänomene zu entwickeln. Förster, Botanikerinnen, Biologen, Tierärztinnen, Umweltexperten und Köchinnen zeigen eine ausgeprägte naturalistische Intelligenz.

Runa hat eine besondere Beziehung zu Pferden.

7 Goleman, Daniel: Emotionale Intelligenz. Deutscher Taschenbuchverlag, München 30. Aufl. 2020

9. Existe

Diese vo
definitiv
Fähigkei
Daseins
zu suche
phische
higkeit.
beispiel

Erfolg
J. Ste

Ein an
telliger
Ameri
emerit
der Ya
Mensc
versch
lytisch
le bew
Intelli
sensc
selbst
nicht
sagt,
nicht
en, d
werte
durch

Ko
di

8 Gardner, Howard: A Multiplicity of Intelligences. In: Scientific American, Number 4, New York 1998
9 Sternberg, Robert J.: Erfolgsintelligenz. Warum wir mehr brauchen als EQ + IQ. Lichtenberg, München 1999

Erf
Der

9. Existenzielle Intelligenz[8]

Diese von Howard Gardner noch nicht als definitiv erklärte Intelligenz beschreibt die Fähigkeit, die wesentlichen Fragen unseres Daseins zu erkennen und Antworten dazu zu suchen. Spirituelle Führer und philosophische Denkerinnen verkörpern diese Fähigkeit. Gardner nennt den Dalai Lama als beispielhaften Vertreter dieser Intelligenz.

Erfolgsintelligenz nach Robert J. Sternberg[9]

Ein anderes, ebenso weiterführendes Intelligenzverständnis vertritt ein anderer Amerikaner. Es ist Robert J. Sternberg, emeritierter Professor für Psychologie der Yale University. Sternberg sagt: «*Ein Mensch mit Erfolgsintelligenz muss auf drei verschiedene Weisen gut denken können: analytisch, kreativ und praktisch. Tests und Schule bewerten üblicherweise nur die analytische Intelligenz.*»[9] Der Träger zahlreicher wissenschaftlicher Auszeichnungen wurde selbst aufgrund von IQ-Tests als Kind für nicht sonderlich intelligent gehalten. Er sagt, dass Menschen mit Erfolgsintelligenz nicht zwangsläufig gute Testpersonen seien, doch wüssten sie, dass man gute Testwerte benötige, um das Bildungssystem zu durchlaufen.

Seine zwanzig Leitsätze zeigen, was Erfolgsintelligenz ausmacht und wodurch sich der Erfolgsweg abzeichnet. Menschen mit Erfolgsintelligenz:

1. motivieren sich selbst
2. wissen das Beste aus ihren Fähigkeiten zu machen
3. besitzen ein vernünftiges Mass an Selbstvertrauen und glauben an ihre Fähigkeiten
4. setzen Gedanken in Taten um
5. sind ergebnisorientiert
6. bringen ihre Aufgaben zu Ende
7. sind initiativ
8. haben keine Angst vor Fehlschlägen
9. schieben nichts auf die lange Bank
10. akzeptieren berechtigte Kritik
11. lehnen Selbstmitleid ab
12. sind unabhängig
13. versuchen, persönliche Schwierigkeiten zu überwinden
14. lernen, ihre Impulse zu kontrollieren
15. wissen, wann sie durchhalten müssen
16. konzentrieren sich auf ihre Ziele
17. können den Wald **und** die Bäume sehen
18. kennen den schmalen Grat zwischen Über- und Unterforderung
19. besitzen die Fähigkeit, auf Belohnungen zu warten
20. denken gleichermassen analytisch, kreativ und praktisch.

Erfolgreiche Menschen zeichnen sich durch bestimmte Persönlichkeitsmerkmale aus. Der IQ ist dabei unerheblich.

8 Gardner, Howard: A Multiplicity of Intelligences. In: Scientific American, Number 4, New York 1998

9 Sternberg, Robert J.: Erfolgsintelligenz. Warum wir mehr brauchen als EQ + IQ. Lichtenberg, München 1999

Konzept der drei Ringe von Renzulli

Sternberg fordert aufgrund seiner Erkenntnisse die Schulen auf, nicht nur analytisches, sondern auch kreatives und praktisches Denken zu unterrichten.

Das Drei-Ringe-Konzept nach Joseph Renzulli [10]

Ein drittes Begabungsmodell ist das heute meistzitierte Konzept von Joseph Renzulli, das er aus der Praxis der Begabtenförderung entwickelte.

Aussergewöhnlich starkes Leistu
halten definiert Renzulli als ein B
von drei ineinanderfliessenden Fak

- überdurchschnittliche Fähigkei
  oder hohes Potenzial dazu
- Gestaltung, produktive Kreativi
- Motivation und Durchhaltever

Dieses weit verbreitete Grundkonz
weiterte Renzulli durch Persönlich
faktoren: Dazu gehören beispielswei
Stärke, Mut und Umweltaspekte wi
das Bildungsniveau der Eltern oder
sozioökonomische Situation. Sehr w
ist auch das soziale Umfeld, insbes
re der Einfluss der Gleichaltrigen. Jo
Renzulli spricht von «gifted behavior»
hochbegabtem Leistungsverhalten
von «Hochbegabung», und plädiert
eine Förderung der 15 bis 20 Prozent
begabtesten Schülerinnen und Schüle
äussert sich gegen die Selektion der
schliesslich durch IQ ermittelten obers
bis 3 Prozent der Kinder, da die potenz
begabten Kinder und Minderleistend
dabei untergehen.

Mit seinem Drehtürprinzip zeigt er ko
kret, wie Begabtenförderung in Schul
didaktisch umgesetzt werden kann. D
Drehtürprinzip hat zum Ziel, in Förderpr

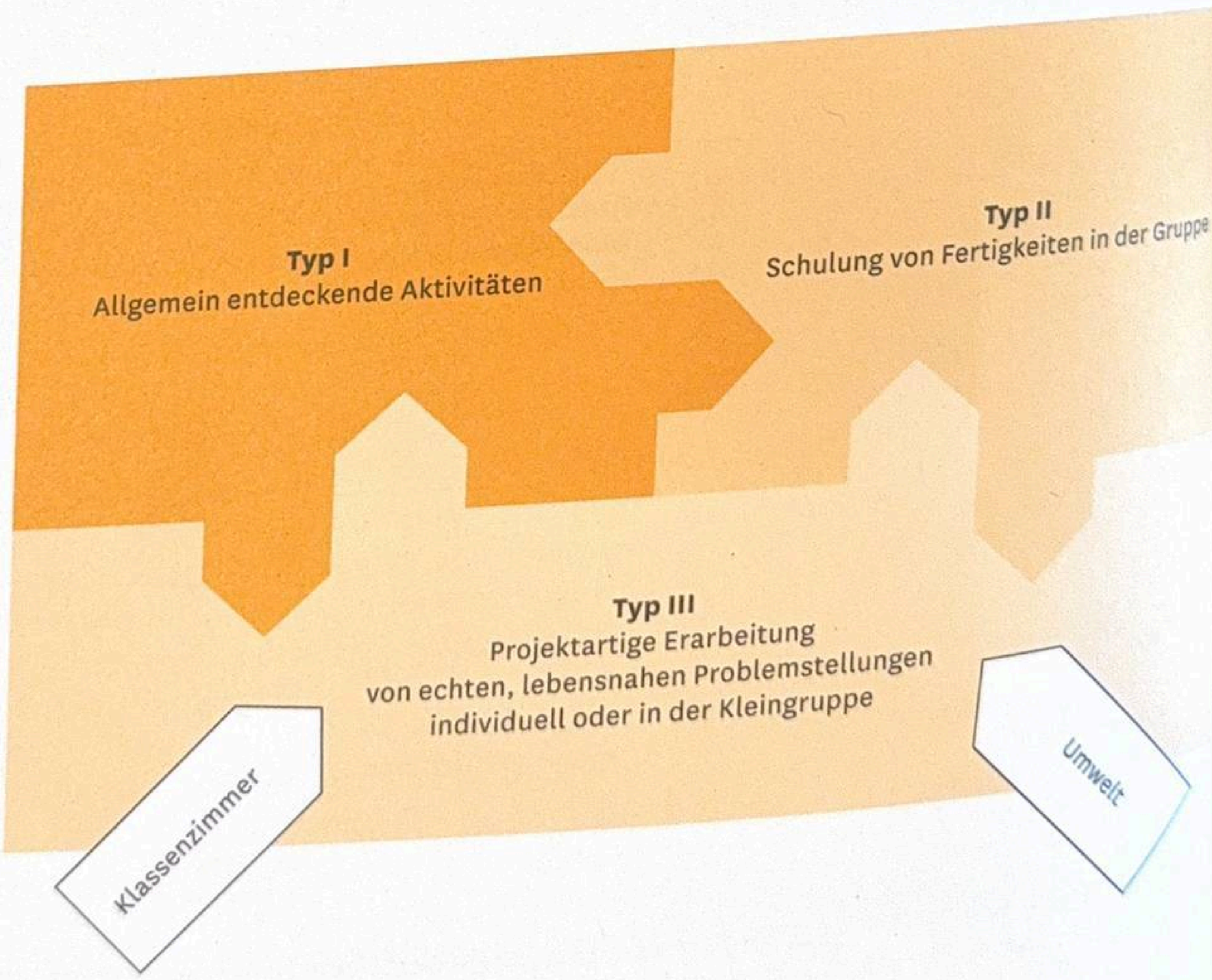

Drehtürmodell von Renzulli [10]

10 Renzulli, Joseph; Reis, Sally: The Schoolwide Enrichment Model. A How-To Guide Talent Development. Sourcebooks, Inc., Naperville (USA) Third Edition 2014

grammen Motivation, Neugier und kreative Schöpfungskraft von jungen Menschen zu wecken und zu entfalten. Dazu schlägt er drei Stufen vor:

1. Stufe-I-Aktivität

Auf dieser Stufe werden die Schülerinnen und Schüler mit Ideen, Erfahrungen und Innovationen in einem Wissensgebiet motiviert. Beispielsweise erzählt ein Detektiv über seinen Berufsalltag, die Klasse besucht eine Ausstellung oder eine Schülerin einer anderen Klasse stellt ihr Schulhausprojekt vor.

Ziel dieser Aktivität ist, neue Interessen beim Kind zu wecken, die ihm dazu verhelfen, sich für ein eigenes Projekt oder eine vertiefende Arbeit motiviert zu entscheiden.

2. Stufe-II-Aktivität

In dieser Phase werden Methoden und Arbeitstechniken angeeignet, die für die Realisierung des Projektes notwendig sind. Ebenso ist die Selbstreflexion über Selbstkompetenz, Arbeitshaltung, Selbstvertrauen, eigene Stärken und soziale Kontakte in dieser Phase zentral.

Beispielsweise können das Erschliessen von geeigneten Informationsquellen oder die Arbeit an Textstrukturen Inhalt dieser Phase sein. Ziel ist, die eigene Kompetenz in Grundfertigkeiten und Methodik sowie Lerntechnik zu verbessern.

3. Stufe-III-Aktivität

Hier wird projektbezogen individuell oder in Gruppen gearbeitet, wobei das Projekt von realen Problemen ausgehen muss. Das Endprodukt soll auch einem echten Publikum vorgestellt werden und eine Veränderung herbeiführen, sei es im wissenschaftlichen, künstlerischen oder menschlichen Bereich.

Literaturempfehlung für Lehrpersonen

- Müller-Oppliger, Victor; Weigand, Gabriele (Hrsg): Handbuch Begabung. Beltz Verlag, Weinheim Basel 2021
- Preckel, Franzis; Vock, Miriam: Hochbegabung. Ein Lehrbuch zu Grundlagen, Diagnostik und Fördermöglichkeiten. Hogrefe Verlag, Bern 2. Aufl. 2021
- Webb, James T.: Hochbegabte Kinder. Das grosse Handbuch für Eltern. Hogrefe Verlag, Bern 2017
- Ziegler, Albert: Hochbegabung. Ernst Reinhardt Verlag, München 3. Aufl. 2018