Birgit Behrensen
Claudia Solzbacher

inklusiv gedacht – inklusiv gemacht

PÄDAGOGIK

Grundwissen Hochbegabung in der Schule

Theorie und Praxis

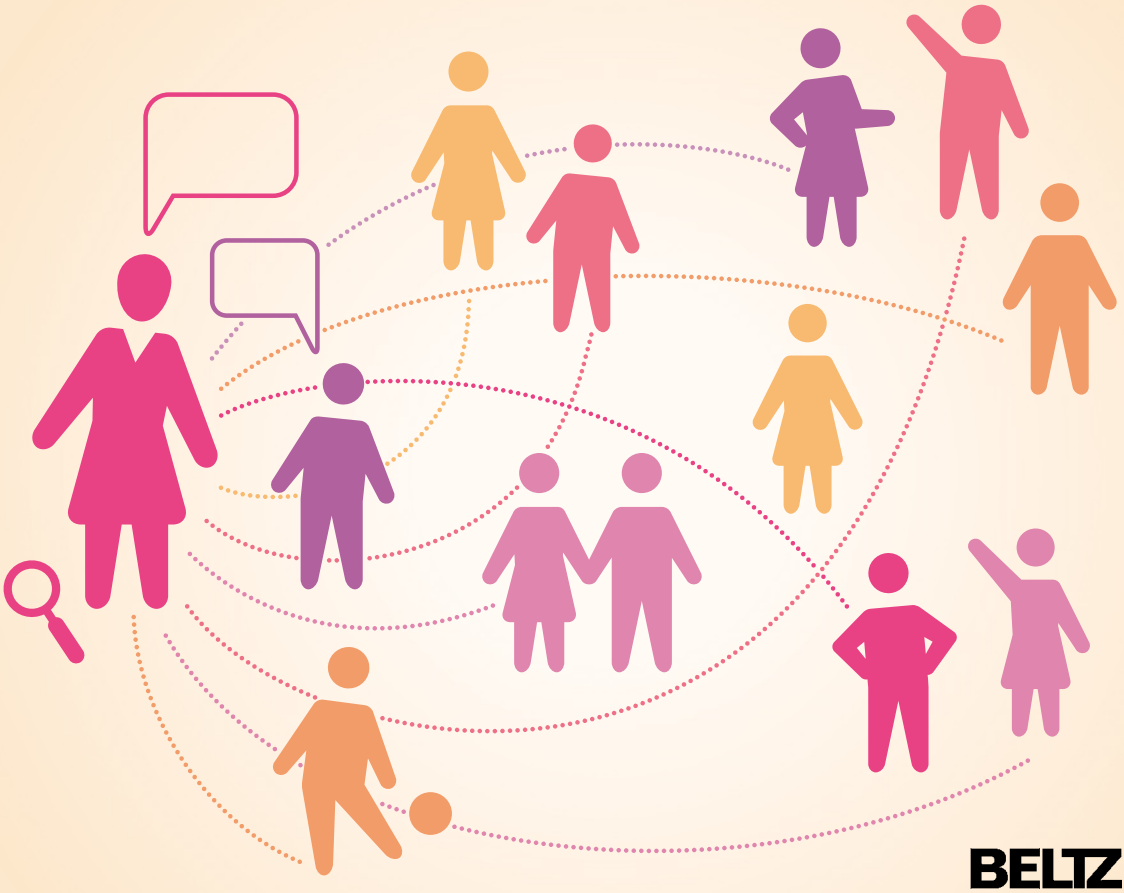

BELTZ

Behrensen/Solzbacher
Grundwissen Hochbegabung in der Schule

Reihe hochbegabung und pädagogische praxis

herausgegeben von der Karg-Stiftung,
Victor Müller-Oppliger, Gabriele Weigand
und Heinz-Werner Wollersheim

Dieses Buch wurde durch die Karg-Stiftung ermöglicht.

KARG STIFTUNG

Birgit Behrensen / Claudia Solzbacher

Grundwissen Hochbegabung in der Schule

Theorie und Praxis

BELTZ

Birgit Behrensen vertritt zurzeit die Professur »Psychologie der frühen Kindheit« an der Hochschule Neubrandenburg. Von 2009 bis 2016 war sie wissenschaftliche Mitarbeiterin in der interdisziplinären Forschungsstelle Begabungsförderung des Niedersächsischen Instituts für frühkindliche Bildung und Entwicklung (nifbe) sowie im Fachgebiet Schulpädagogik am Institut für Erziehungswissenschaft der Universität Osnabrück.

Claudia Solzbacher ist Professorin für Schulpädagogik am Institut für Erziehungswissenschaft der Universität Osnabrück. Von 2008 bis 2016 war sie zusätzlich Leiterin der interdisziplinären Forschungsstelle Begabungsförderung des Niedersächsischen Instituts für frühkindliche Bildung und Entwicklung (nifbe). Seit 2010 ist sie im Vorstand des Internationalen Centrums für Begabungsforschung (ICBF) der Universität Münster. Sie ist Mitglied im International Panel of Experts for Gifted Education (iPEGE).

Dieses E-Book ist auch als Printausgbe erhältlich
(ISBN 978-3-407-25748-2).

Das Werk und seine Teile sind urheberrechtlich geschützt.
Jede Nutzung in anderen als den gesetzlich zugelassenen Fällen
bedarf der vorherigen schriftlichen Einwilligung des Verlages.
Hinweis zu § 52a UrhG: Weder das Werk noch seine Teile
dürfen ohne eine solche Einwilligung eingescannt und in ein
Netzwerk eingestellt werden. Dies gilt auch für Intranets
von Schulen und sonstigen Bildungseinrichtungen.

© 2016 Beltz Verlag · Weinheim und Basel
Werderstr. 10 · 69469 Weinheim
www.beltz.de

Lektorat: Heike Gras
Satz: Judith Lagies
Herstellung: Lore Amann
Umschlagabbildung: Oliver Melzer
Reihengestaltung: glas ag, Seeheim-Jugenheim
Umschlaggestaltung: Michael Matl

E-Book

ISBN 978-3-407-29479-1

Inhaltsverzeichnis

Vorwort der Reihenherausgeber 7

Vorwort der Autorinnen 9

1 Wovon wir ausgehen… 12
1.1 Ausgangspunkt: Ein Blick auf vier potenziell hochbegabte Kinder 12
1.2 Inklusive Begabungsförderung als Konzept – Eine Gebrauchsanleitung für dieses Buch 17

2 Hochbegabung und Begabung: Eine Spurensuche zur Bedeutung zentraler Begriffe 22
2.1 Ausgangspunkt: Hochbegabung und Intelligenz 24
2.2 Begabung als pädagogischer Begriff 28
2.3 Intelligenz und Umwelt konkret: Sogenanntes Underachievement in der Schule 33

3 Übersetzung von Begabung in Leistung 37
3.1 Ausgangspunkt: Das Verhältnis von Begabung und Leistung 37
3.2 Das Münchner Hochbegabungsmodell und seine erziehungswissenschaftliche Weiterentwicklung 39
3.3 Selbstkompetenz: Einführung eines pädagogischen Begriffs, der die Übersetzung von Begabung in Leistung bestimmt 44
3.4 Vertrauensvolle Lehrer-Schüler-Beziehungen fördern Selbstkompetenz 47

4 Pädagogische Diagnostik: Hochbegabte in der Schule erkennen 50
4.1 Ausgangspunkt: Schulische Routinen bei der Identifizierung von Hochbegabten 50
4.2 Begriffliche Annäherung: Was ist pädagogische Diagnostik? 56
4.3 Pädagogische Diagnostik als Prozessdiagnostik 57
4.4 Beobachtung als zentrale Größe in der pädagogischen Diagnostik 59
4.5 Diagnostische Verfahren und Instrumente 60
4.5.1 Möglichkeiten und Grenzen von Checklisten als Instrument der Perspektiverweiterung in der pädagogischen Diagnostik 61

4.5.2 Lerngeschichten als Instrument zur Reflexion und Dokumentation ressourcenorientierter Beobachtung 64
4.5.3 Dialogische Verfahren als Beobachtungskontrolle, als beziehungs- und als ressourcenkompatibles Feedbackinstrument 66
4.6 Möglichkeiten und Grenzen externer psychologischer Diagnostik 70

5 Individuelle Förderung von Hochbegabten 72
5.1 Ausgangspunkt: Individuelle Förderung als Paradigmenwechsel 72
5.2 Die Klassiker der Hochbegabtenförderung: Enrichment und Akzeleration 74
5.3 Impulse zur Weiterentwicklung der Hochbegabtenförderung durch individuelle Förderung 78
5.3.1 Individuelle Zugänge zur Hochbegabtenförderung mit innerunterrichtlichen Maßnahmen 78
5.3.2 Individuelle Förderung von Hochbegabten als schulorganisatorische Aufgabe: Weiterentwicklung von Enrichment und Akzeleration 90
5.4 Weiterentwicklung schulischer Gerechtigkeit durch individuelle Förderung 103

6 Hochbegabung und Ungleichheit 105
6.1 Ausgangspunkt: Benachteiligungen als Herausforderung für die Hochbegabtenförderung 105
6.2 Benachteiligung als Hürde für die Identifizierung und Förderung Hochbegabter 108
6.2.1 Sozial benachteiligte Hochbegabte an den Grenzen der Leistungsgerechtigkeit 109
6.2.2 Hochbegabte mit Migrationshintergrund zwischen Bildungsaufstieg und Ausgrenzungserfahrungen 115
6.2.3 Gendersensibilität in der Hochbegabtenförderung 122
6.2.4 Hochbegabung und Behinderungen: Ein diagnostischer Dschungel 127
6.3 Heterogenität sensibel wahrnehmen – eine Bedingung für gelingende Hochbegabtenförderung 132

7 Die Bedeutung einer professionellen pädagogischen Haltung für die Hochbegabtenförderung 134

8 Literatur 142

9 Anhang 159
9.1 Glossar 159
9.2 Wichtige Ansprechpartner 168
9.3 Filme und Belletristik: Eine kleine Auswahl 174

Vorwort der Reihenherausgeber

Die vorliegende Buchreihe widmet sich der pädagogischen und erziehungswissenschaftlichen Grundlegung der Begabtenförderung und Begabungsforschung. Ein besonderes Anliegen war seit Gründung dieser Reihe, Impulse für die (Schul-) Praxis auf der Grundlage eines gesicherten wissenschaftlichen Forschungsstandes und einer fundierten Expertise zu bieten. Dies ist bisher in unterschiedlichen, jeweils sehr bedeutsamen Teilbereichen geschehen. Allerdings war den Herausgebern durchaus schmerzhaft bewusst, dass bislang ein Basistext fehlte, der Grundwissen zum Bereich Hochbegabung für Lehrpersonen aufbereitet und verständlich darstellt. Diese Lücke kann nun erfreulicherweise mit dem hier vorgelegten Band von Birgit Behrensen und Claudia Solzbacher geschlossen werden.

Das Thema Hochbegabung hat in den letzten Jahren in der öffentlichen Wahrnehmung eine deutliche Steigerung sowohl hinsichtlich seiner Bedeutung als auch seiner Akzeptanz erfahren: Die Anzahl der Ratgeber für Eltern und Lehrpersonen ist Legion, Beratungsangebote für Kinder, Jugendliche und ihre Eltern haben sich bundesweit konsolidiert, Weiterbildungsangebote für Lehrerinnen und Lehrer sind etabliert, Kultusministerien stehen dem Thema offen gegenüber und wirken auf eine Verankerung der Begabtenförderung im Schulalltag hin, erste spezialisierte Studiengänge an Universitäten sind erfolgreich eingerichtet, Netzwerke zwischen unterschiedlichen Akteuren sind geknüpft. Gleichzeitig ist das Thema auch immer noch problematisch besetzt: Hochbegabte umgibt ein Nimbus des Besonderen, manchmal auch eine Aura des Erschreckenden, oft ein Mythos des Genialen, der seinen Niederschlag ebenfalls in der populären Literatur gefunden hat. Dieses gleichzeitige Auftreten der genannten Phänomene könnte der Grund dafür sein, dass Unerfahrene sich im Umgang mit Hochbegabten nach wie vor unsicher fühlen.

Wir wissen heute, dass die professionelle Handlungskompetenz von Lehrpersonen von zwei grundlegenden Säulen getragen wird: Die eine baut auf ihren kognitiven Fähigkeiten und ihrem Professionswissen auf; dazu gehört fachliches Wissen in den unterrichteten Fächern, fachdidaktisches Wissen und erziehungswissenschaftlich-psychologisches Wissen. Die zweite Säule wird gebildet durch ihre motivationalen, volitionalen und sozialen Bereitschaften und Fähigkeiten; hierzu gehören ihre professionellen Überzeugungen und Werthaltungen (Beliefs) gleichermaßen wie ihre motivationalen Orientierungen (z. B. Selbstwirksamkeitserwartungen). Besonders spannend ist, dass die beiden Säulen sich wechselseitig verstärken: Wer Wissen hat, fühlt sich sicherer und verfügt über stärkere Selbstwirksamkeitserwar-

tungen, eine höhere Motivation, sich mit den Herausforderungen im Schulalltag auseinanderzusetzen, und bildet eine stärkere Bereitschaft aus, sich mehr Wissen in den relevanten Themenfeldern anzueignen.

Der hier vorgelegte Band lässt sich gut mit diesem Modell der professionellen Handlungskompetenz verknüpfen: Wer erfolgreich und wirkungsvoll agieren will, benötigt Wissen. Dieses Wissen zum Themenkreis Hochbegabung in der Schule stellen die Autorinnen in konziser Weise zur Verfügung, wobei sie sich von der Grundidee leiten lassen, »Heranwachsende in ihren individuellen Fähigkeiten unter Berücksichtigung ihrer Lebenssituation und ihren biografischen Erfahrungen, in ihren spezifischen (Lern-)Voraussetzungen, (Lern-)Bedürfnissen, (Lern-)Wegen, (Lern-)Zielen und (Lern-)Möglichkeiten zu fördern und hierfür angemessene Bedingungen zu schaffen« (S. 18). Diese Individualisierung ist der Schlüssel jeder erfolgreichen, nachhaltigen Begabtenförderung in der Schule.

Der Gedankengang des Buches folgt einer stringenten Argumentation: Hochbegabung wird in der Psychologie auf der Intelligenz begründet und zum pädagogischen Begriff der Begabung erweitert, der das individuelle Fähigkeitspotenzial zur Erbringung überdurchschnittlicher Leistungen umschließt. Aber nicht jedes Potenzial setzt sich gleichermaßen »von selbst« in Leistung um: Welche Bedingungen fördern, welche hemmen die Übersetzung von Begabung in Leistung? Welche Art von Beziehungen zwischen Lehrpersonen und Schülerinnen und Schülern sind förderlich? Wie kann man Hochbegabte in der Schule erkennen, auch wenn sie vielleicht noch keine Leistungsexzellenz zeigen? Wie kann individuelle Förderung von Hochbegabten im Schulalltag gelingen? Wie kann man im Spannungsverhältnis zwischen Gleichheit im Förderanspruch und Ungleichheit bildungsbiografischer Situationen erfolgreich agieren? Welche professionelle pädagogische Haltung ist im Kontext von Hochbegabtenförderung förderlich?

Mit der Orientierung an der Sachlogik der Begabungsforschung einerseits und der Handlungslogik der Schule andererseits gelingt den Autorinnen gerade jene Übersetzungsleistung zwischen Wissenschaft und Schulpraxis, die wir Herausgeber uns gemeinsam mit dem Verlag als besonderes Ziel dieser Reihe gesetzt haben.

Leipzig, im September 2016

Heinz-Werner Wollersheim
Universität Leipzig

Vorwort der Autorinnen

Seit Jahren forschen wir in unterschiedlichen Kontexten zum Thema Begabungs- und Begabtenförderung, verstärkt aber seit 2008 in der Forschungsstelle Begabungsförderung des Niedersächsischen Instituts für frühkindliche Bildung und Entwicklung (nifbe). Dort arbeiteten bis 2015 Forscherinnen und Forscher aus Pädagogik und Psychologie interdisziplinär zusammen. Auch die Leitung der Forschungsstelle war interdisziplinär: Die Schulpädagogin Prof. Claudia Solzbacher, eine der Autorinnen dieses Buches, leitete sie gemeinsam mit dem Persönlichkeitspsychologen Prof. Julius Kuhl. Hier wurde zu Bedingungen und Hintergründen gearbeitet, die zur Beantwortung der Frage beitragen, wie Kinder in Kitas und Schule ihr Begabungspotenzial optimal entfalten können. Dabei waren von Anfang an nicht nur hochbegabte Kinder im Blick. Es sollte vielmehr insgesamt erforscht werden, welche die zentralen Gelingensbedingungen sind, unter denen Kinder und Jugendliche ihr Begabungspotenzial in Leistung umsetzen können. Die Erwartung war, dass Hochbegabungen so möglicherweise überhaupt erst – in jedem Fall aber früher – entdeckt und gefördert werden können.

Der Beschluss der Kultusministerkonferenz aus dem Jahr 2004, Schulen mit individueller Förderung zu beauftragen, führte in den Folgejahren zu einer Reihe von Erlassen auf Länderebene. Damit öffneten und öffnen sich neue Wege, das einzelne Kind, den einzelnen Jugendlichen nicht nur mit seinen individuellen Problemlagen, sondern auch mit seinen individuellen Interessen und Fähigkeiten in den Mittelpunkt des pädagogischen Handelns zu stellen, auch in Schule. Begabte sind aus dieser Perspektive heraus nicht mehr als tendenziell homogene Gruppe zu behandeln, sondern als Begabte mit je »spezifischen Lernvoraussetzungen, -bedürfnisse, -wege, -ziele und -möglichkeiten« (Solzbacher et al. 2012, S. 31). Weiter ausdifferenziert wurde diese Perspektive durch die anschließende Debatte um eine inklusive Öffnung von Schule, die seit Inkrafttreten der Behindertenrechtskonvention in Deutschland im Jahr 2009 zu einer sukzessiven Umgestaltung der Schullandschaft beiträgt. Im Ergebnis rücken nun auch auf differenziertere Weise begabte Kinder und Jugendliche mit besonderen Herausforderungen in den Blick. Zu ihnen gehören etwa Kinder und Jugendliche mit Handicaps, mit Teilleistungsstörungen oder in sozialen Problemlagen, die besondere Herausforderungen zu meistern haben, etwa weil sie arm sind oder eine andere Erstsprache haben. Auch ihnen wird mittlerweile grundsätzlich zuerkannt, dass sie zugleich begabt sein können. Dass sie dennoch für

schulischen Erfolg entsprechende Unterstützungen brauchen und vor welchen Hürden hier Diagnostik und Förderung stehen, davon wird in diesem Buch die Rede sein.

Inhaltlich griffen und greifen wir bei der Arbeit zur Begabungsförderung auf einen breiten und dynamischen Begabungsbegriff zurück, der nicht nur kognitive Leistungen, sondern unter anderem auch musische, emotionale und soziale Fähigkeitspotenziale mit einschließt. Begabungen von Kindern und Jugendlichen werden aus dieser Perspektive als vielfältig, ganzheitlich und veränderbar gesehen. Untrennbar damit verbunden ist die Überzeugung, dass die Begabungsentfaltung ein entscheidender Teil der Persönlichkeitsentwicklung eines jeden Kindes und Jugendlichen ist – ein Prozess, den es auch in diesem Sinne zu begleiten und zu unterstützen gilt.

Folgerichtig erwiesen sich die pädagogische Professionalität und die Weiterprofessionalisierung von Pädagoginnen und Pädagogen als eine wichtige Dimension innerhalb unserer gemeinsamen Arbeit in der Forschungsstelle Begabungsförderung. Dabei stießen wir zunehmend auf die Bedeutung einer professionellen Haltung von Lehrkräften für die Begabungsförderung von Kindern und Jugendlichen, die bisher jedoch weder theoretisch noch empirisch hinreichend erfasst ist.

Diese Themen in ihrer Bedeutung für die Hochbegabtenförderung grundlegend darzulegen, ist Ziel dieses Buches. Dabei war es uns wichtig, Hochbegabtenförderung vor der Folie des bildungspolitisch wie pädagogisch bedeutsamen Themas der Inklusion zu behandeln.

Wir beleuchten die Inhalte von Hochbegabtenförderung in der Schule immer auf der Grundlage theoretischer Überlegungen und Kontexte, weil wir davon überzeugt sind, dass jede gute Praxis eine gute Theorie braucht. Die wissenschaftlichen Zugänge, die wir präsentieren, sind nicht nur der Komplexität des Themas geschuldet, sondern sollen auch Argumente liefern, die für zielgerichtetes Handeln in der Schule unabdingbar sind. So helfen theoretische »Beweisführungen« einerseits die Frage zu beantworten, warum wir fortan eine Schul- und Unterrichtsentwicklung im inklusiven Kontext betreiben sollten, die auch Hochbegabte gleichberechtigt mit einschließt. Andererseits machen sie das pädagogische Handeln sicherer. Wir sind uns dessen bewusst, dass unsere Vorschläge zur Umsetzung von Hochbegabtenförderung in der Schule große Herausforderungen für eine tägliche Praxis darstellen, die mitunter von nur schwer aufzulösenden Dilemmata, nicht selten fehlenden Rahmenbedingungen und mangelnder Unterstützung gekennzeichnet ist.

Dieses Buch soll dabei helfen, die Herausforderungen in dieser Gemengelage etwas überschaubarer zu machen, und Anregungen liefern, die die Arbeit mit heterogenen Gruppen erleichtern. Wir machen uns in diesem Buch für eine Reihe von Zugängen stark, wie man konkret den Bildungsbedürfnissen von hochbegabten Schülerinnen und Schülern gerecht werden kann, die ihrerseits keineswegs eine homogene Gruppe darstellen, sondern die gleiche Bandbreite an Unterschieden, etwa im Hinblick auf soziale, kulturelle, körperliche, entwicklungs- und persönlichkeitsbedingte Merkmale, aufweisen wie alle anderen. Zu verstehen sind unsere

Vorschläge aber auch als Anregungen für einen gemeinsamen Weg, der alle Schülerinnen und Schüler mit einschließt.

Auf dem Weg zur Entwicklung unserer Gedanken einer inklusiven Hochbegabungsförderung half uns die Zusammenarbeit mit den Kolleginnen und Kollegen der Forschungsstelle Begabungsförderung, für die wir uns an dieser Stelle bedanken. Darüber hinaus gab es eine Reihe von Lehrerinnen und Lehrern, die uns zu unterschiedlichsten Anlässen immer wieder von ihren Erfahrungen berichteten und damit unser Denken als Wissenschaftlerinnen unglaublich bereicherten. Konkret bei der Erstellung des Buches haben uns die klugen Ideen und kritischen Hinweise von Dorothea Minderop, Annette Heinbokel und Gabriele Leißing immer wieder geholfen, unsere Perspektiven auf Fragen der Hochbegabtenförderung im inklusiven Kontext zu erweitern. Wir danken zudem herzlich Judith Lagies, die als wissenschaftliche Mitarbeiterin der Universität Osnabrück die Erstellung des Buches akribisch begleitet hat.

Osnabrück, Februar 2016 *Birgit Behrensen und Claudia Solzbacher*

1 Wovon wir ausgehen…

1.1 Ausgangspunkt: Ein Blick auf vier potenziell hochbegabte Kinder

Begabungsförderung bedeutet, Kinder und Jugendliche auf dem Weg zu ihrer »Zone der nächsten Entwicklung« (Vygotzky 1978, S. 86) zu begleiten, sie dabei angemessen zu fördern und ihre eigenen Kräfte herauszufordern. Das verlangt von Lehrkräften ein hohes Maß an Differenzierung, um vor dem Hintergrund der jeweiligen Lerngruppe und ihrer spezifischen Zusammensetzung immer wieder den Blick auf die aktuellen Bedürfnisse und Interessen eines jeden Kindes und Jugendlichen zu lenken. Trotz aller pädagogischen Bemühungen, Kinder und Jugendliche zu motivieren, basiert der Erfolg schulischer Förderung im Kern auf der Fähigkeit und Bereitschaft der Geförderten selbst, das Angebotene anzunehmen, im Rahmen der eigenen Möglichkeiten umzusetzen und an die eigenen Bedürfnisse anzupassen. Deswegen kommen Lehrkräfte nicht umhin, sich und dem Kind Fragen zu stellen, um genauer zu verstehen und zu ergründen, an welchem Punkt das Kind sich in seinem Lernen und seiner Persönlichkeitsentwicklung befindet. Die folgenden vier Fälle sollen Sie einladen, die Ihnen anvertrauten Kinder und Jugendlichen zu vergegenwärtigen.

Erstes Fallbeispiel: *Kilian*

Kilian scheint nur auf den ersten Blick ein unkomplizierter Fall zu sein. Er hat nach Beendigung des ersten Schuljahres die zweite Klasse übersprungen und ist direkt in das dritte Schuljahr versetzt worden. Seine sehr um sein Wohlbefinden und seine Entwicklung besorgten Eltern ließen ihn damals schon kurz nach der Einschulung psychologisch testen, wobei ihre Vermutung einer Hochbegabung von dem Psychologen bestätigt wurde. Gemeinsam mit der Klassenlehrerin der ersten Klasse überlegten sie, wie Kilian adäquat gefordert und gefördert werden könnte. Weil die damalige Klassenlehrerin die Einschätzung der Eltern teilte, dass Kilian aufgrund seines enormen Leistungs- und Wissensvorsprungs gut die dritte Klasse besuchen könne und sich ohnehin an erheblich älteren Kindern orientiere, unterstützte sie die Entscheidung. Der Sprung in die dritte Klasse gelang Kilian nach kurzer Eingewöhnungszeit problemlos.
Mittlerweile besucht Kilian die fünfte Klasse eines Gymnasiums. Lehrkräfte aller Fächer erleben ihn als einen Schüler, der stets alle Aufgaben sorgfältig, gründlich, schnell und fehlerfrei löst. Auch in Unterrichtsgesprächen engagiert er sich zur

Zufriedenheit der Lehrkräfte. Dass seine Mitschülerinnen und Mitschüler ihn oftmals nicht verstehen, scheint ihn kaum zu stören, orientiert er sich doch ohnehin eher an den anwesenden Erwachsenen. Trotz des mangelnden Verständnisses vonseiten der anderen Kinder ist Kilian in Gruppenarbeiten für viele in der Klasse ein durchaus beliebter Kooperationspartner, denn er übernimmt bereitwillig alle Aufgaben und stellt zumeist die Präsentationen vor.

Die Fragen, die sich im Hinblick auf Kilians Hochbegabung zu diesem Zeitpunkt stellen, bewegen sich auf zwei Ebenen. Zum einen stellt sich die Frage, ob Kilian im gegenwärtigen Unterricht überhaupt an das obere Niveau seiner Leistungsfähigkeit herangeführt und so in seinem Lernen angeregt wird oder ob er vielleicht kontinuierlich weiterhin unter seinen Möglichkeiten bleibt. Zum anderen stellt sich die Frage, was Kilian eigentlich tatsächlich interessiert. Was passiert mit Kilian in dem Bildungssetting, in dem er sich momentan befindet?

Konkret ergeben sich für Lehrkräfte der fünften Klasse, die gerade erst dabei sind, Kilian kennenzulernen, beispielsweise folgende Fragen: Wo findet Kilian in der neuen Schule Gleichgesinnte, mit denen er sich auf seinem Niveau in Fragen vertiefen kann, die ihn tatsächlich brennend interessieren? Hat er Hobbys, die ihn richtig fesseln? Was verschafft ihm tiefe fachliche Befriedigung? Damit in Verbindung steht auch die Frage, welche Erwartungshaltung seine Eltern haben. Wie ist die familiale Situation? Hat der Fleiß, den Kilian in allen Fächern gleichermaßen an den Tag legt, vielleicht etwas mit einem familialen Auftrag zu tun?

Die Suche nach Antworten auf diese Fragen könnte sich aus Beobachtungen, aus Gesprächen mit Kilian selbst, mit seinen Eltern sowie mit den Grundschullehrkräften, ergänzt um einen kritisch-reflektierenden Blick in die Schülerakte, speisen. Um Kilian im System der neuen Schule adäquat zu fördern, wäre zum Beispiel zu überlegen, welche Arbeitsgruppen Kilian themenorientiert interessieren könnten. Dabei könnte es wichtig sein, ihm auch Angebote zu machen, die über seine Jahrgangsstufe hinaus weisen. Gemeinsam mit Kilian gilt es, auf die Suche zu gehen, wie er in seinen eigenen Bildungsbedürfnissen gesättigt werden kann, und ihn nicht nur damit zu beschäftigen, an ihn gestellte Anforderungen zu erfüllen.

Zweites Fallbeispiel: *Iryna*

Iryna fällt zunächst durch ihr schriftsprachliches Können auf. Obwohl sie erst seit zwei Jahren in Deutschland lebt, beeindruckt sie ihren Deutschlehrer in der siebten Realschulklasse durch ihre elaboriert formulierten Aufsätze, die zudem kaum Grammatik- und Rechtschreibfehler aufweisen. Iryna zeigt auch in anderen Fächern, insbesondere in Mathematik, Physik und Chemie, im schriftlichen Bereich gute bis sehr gute Leistungen. Besonders im Fachunterricht dieser Fächer gehen ihre schriftlich dokumentierten Leistungen weit über die Ebene der Reproduktion hinaus und zeigen ihre ausgeprägte Fähigkeit zur Problemlösung. Für sehr gute Zensuren im Zeugnis fehlt es Iryna aber an mündlicher Beteiligung. Sie spricht einfach nicht. Im Ergebnis sind ihre Realschulzeugnisse von mittlerer Qualität.

Zunächst drängt sich die Frage auf, was Iryna davon abhält, sich stärker in den mündlichen Unterricht einzubringen. Konkret ergeben sich hier zunächst folgende Fragen: Ist Iryna vielleicht gehemmt, sich aus Angst vor Fehlern im Deutschen zu äußern? Wie verhält es sich, wenn sie in ihrer Erstsprache spricht? Gibt es beispielsweise auf dem Pausenhof Situationen, in denen sich dies beobachten ließe? Zeigt Iryna in allen Fächern die gleiche sprachliche Zurückhaltung oder gibt es Gelegenheiten, bei denen Iryna ihre Zurückhaltung vergisst, etwa weil sie besonders engagiert ist? Oder hat Iryna die sprachliche Zurückhaltung als von ihr erwartetes Verhalten gelernt? Wie ist die familiale Situation? Erlebt sie dort Ermunterungen, sich frei zu äußern, oder erlebt sie das Gegenteil? Welche schulische Sozialisation hat sie erlebt, bevor sie nach Deutschland gekommen ist? Verhält Iryna sich vielleicht anders, wenn die Lerngruppe kleiner ist? Was interessiert sie besonders? Welche Visionen hat sie von ihrer Zukunft?

Die schriftlichen Leistungen werfen ein Licht auf Irynas besondere Potenziale. In Gesprächen mit ihr und ihren Eltern kann dies nicht stark genug betont werden. Die genaue Gestalt ihrer Begabungen deutet sich aber bisher nur an. Hier ist eine weitere Ergründung notwendig. Deshalb ist auch das Gespräch mit den Kolleginnen und Kollegen sehr wichtig. Dazu gehören sowohl die Lehrkräfte des Regelunterrichts als auch die pädagogischen Mitarbeiterinnen und Mitarbeiter, die das Nachmittagsangebot gestalten. Alle beteiligten Personen können hier sicherlich noch sehr viele Dimensionen aufdecken und dadurch auch Irynas Selbstkompetenzen stärken.

Drittes Fallbeispiel: *Yasin*

Yasin ist der charmante Klassenclown einer achten Gesamtschulklasse. Er ist oft witzig, reagiert schnell und verblüfft durch seine Einfälle. Oftmals amüsiert er die Klasse und auch die Lehrkräfte. Manchmal aber verletzt er damit auch. Er redet oft dazwischen, fällt seinen Mitschülerinnen und Mitschülern ins Wort und ergänzt deren Äußerungen ungefragt. Ständig versteht er Unterrichtsanweisungen bewusst falsch. Er diskutiert gerne über alles. Dabei fordert er Lehrkräfte immer wieder heraus und gibt sich nicht mit verkürzten Antworten zufrieden. Auch in Bezug auf Gesprächs- und Klassenregeln zeigt er dieses Verhalten, was von einigen Lehrkräften so interpretiert wird, dass es ihm vor allem um seine eigenen Vorteile gehe.
Zugleich ist Yasin im Unterricht sehr präsent. Insbesondere in den gesellschaftswissenschaftlichen Fächern beeindruckt er seine Lehrkräfte durch kluge Nachfragen, die seine schnelle Auffassungsgabe gerade komplizierter Sachverhalte erkennen lassen. Er ist in der mündlichen Mitarbeit sehr aktiv, besonders wenn Fragestellungen offen sind. Nie ist er hier um eine Antwort verlegen. Manchmal stellt er zu diesem Zweck Behauptungen auf, für die er nachträglich in der nächsten Unterrichtsstunde Belege liefert, die er zu Hause recherchiert hat.
In Gruppen- und Partnerarbeiten dominiert Yasin gerne, überlässt das Verschriftlichen von Ergebnissen aber umso lieber den Mitschülerinnen und Mitschülern. Hat er sich in Bezug auf abgefragtes Faktenwissen einmal falsch geäußert, fällt es ihm schwer, dies zuzugeben. Bei der Anfertigung von schriftlichen Aufgaben fragt Yasin auffallend oft und sehr detailliert nach. Zugleich diskutiert er Vorschläge, wie die Aufgaben bearbeitet

werden könnten. Insgesamt bearbeitet er schriftliche Aufgaben häufig oberflächlich und flüchtig. Form und Inhalt sind wenig sorgfältig. Die zentrale Fehlerquelle in seinen schriftlichen Arbeiten ist regelmäßig, dass er Aufgaben übersieht. Er nutzt für die Arbeiten weniger Zeit als vorgesehen ist, nimmt sich aber auch nicht die Ruhe, sie am Ende noch einmal sorgfältig zu prüfen.

Fragen, die sich in Bezug auf Yasins Begabungsförderung stellen, betreffen sowohl seine Persönlichkeitsentwicklung als auch mögliche Angebote, die ihn fordern. In Bezug auf Yasins Ungeduld mit seinen Mitschülerinnen, Mitschülern und Lehrkräften stellt sich die Frage nach Räumen, in denen er sein schnelles Denken ausleben kann. Welche Angebote – vielleicht auch jahrgangsübergreifend – kann die Schule ihm machen, um seinem ausgeprägten Drang nach Reflexion gesellschaftlicher Fragen nachzukommen? Wo kann Yasin seine argumentativen Fähigkeiten – vielleicht sogar gemeinschaftsstärkend – einbringen? Was steckt dahinter, wenn er Gesprächs- und Klassenregeln infrage stellt? Geht es ihm wirklich um den eigenen Vorteil oder versucht er, die Widersprüchlichkeit dieser Regeln zu entlarven?

Wäre Yasin beispielsweise für die Arbeit in der Schülervertretung oder in der Streitschlichtung zu begeistern? Im Hinblick auf die Ungeduld, mit der Yasin seinen eigenen Fehlern begegnet, und in Anbetracht dessen, dass er seine Schwächen, zum Beispiel das Schreiben, vermeidet, ist zu fragen, wie sein Selbstwert gestärkt werden kann, damit er fehlerfreundlicher mit sich – und mit anderen – umgeht. Welche familiale Situation erlebt Yasin? Welchen Umgang mit Fehlern erlebt er zu Hause? Vielleicht könnte Yasin durch eine Mitarbeit in Schülervertretung oder Streitschlichtung nicht nur durch den Austausch mit Älteren lernen, sondern auch dadurch, dass diese Arbeit immer mit Unwägbarkeiten verbunden ist, die zwangsläufig auch zu Fehlern führen, die es auszuhalten gilt.

Viertes Fallbeispiel: *Laura*

Laura besucht die fünfte Klasse eines Gymnasiums, das seit zwei Jahren auch Kinder und Jugendliche mit sonderpädagogischem Förderbedarf bei diagnostizierten kognitiven Entwicklungsdefiziten und bei Beeinträchtigung des Bewegungsapparats aufnimmt. Laura hat eine infantile Zerebralparese, verursacht durch eine Hirnschädigung während der Geburt. Konkret bedeutet dies für Laura, dass sie eine große Bandbreite an Störungen hat, die aber nicht fortschreitend sind. Ihre Bewegungsmöglichkeiten und ihre Haltung sind stark eingeschränkt. Betroffen sind davon sowohl willkürliche als auch unwillkürliche Bewegungen. Sie sitzt in einem elektrischen Rollstuhl. Nur mithilfe gelingt es ihr, das Gleichgewicht zu halten. Bei Laura sind darüber hinaus nicht nur die Beine, sondern auch Arme, Zunge und Stimmbänder betroffen. Weil die Atmungsorgane ebenfalls schwach sind, neigt sie darüber hinaus zu Infekten.
Laura ist das zweite Kind ihrer Eltern. Sie hat eine ältere Schwester. Die Mutter hat nach Lauras Geburt ihren Beruf als Bibliothekarin aufgegeben. Seit der Einschulung in eine integrative Grundschule hat Laura eine Schulbegleiterin. Allerdings haben bereits

während der Grundschulzeit mehrere personelle Wechsel stattgefunden. Mal war dies der beruflichen Weiterentwicklung der Schulbegleiterin geschuldet, mal der Tatsache, dass die Eltern mit der Schulbegleiterin nicht einverstanden waren. Das bedeutet, dass nicht nur Laura, sondern auch die Lehrkräfte sich oftmals im halbjährlichen Rhythmus immer wieder auf eine neue Person mit unterschiedlichem Engagement, verschiedenen Kenntnissen und Kompetenzen einlassen müssen. Die Schulbegleiterinnen übernehmen sowohl Pflegeaufgaben wie Toilettengänge als auch technische Hilfestellungen. Für die Lehrkräfte bedeutet dies, dass sie jede Schulbegleitung aufs Neue im Hinblick auf ihre schulische Verantwortung und Aufgabenbreite einarbeiten müssen.
Als das örtliche Gymnasium sich vor zwei Jahren auf den Weg zur inklusiven Öffnung machte und die Bezirksregierung den Elternwillen als maßgebliches Kriterium für die Entscheidung zwischen Förder- und Regelschule in der örtlichen Presse betonte, setzte sich Lauras Vater sofort dafür ein, dass Laura im Gymnasium einen von fünf Plätzen bekam.
Der Klassenraum des Gymnasiums ist auf die Bedürfnisse von Laura ausgerichtet. Sie hat einen gut ausgestatteten Computerarbeitsplatz. Allerdings sind Hard- und Software immer wieder fehleranfällig, müssen ständig gewartet und aktualisiert werden, wozu die Schulbegleiterinnen unterschiedlich gut in der Lage sind. In der Klasse selbst hat Laura zwei Freundinnen, die sie seit der Kindergartenzeit kennt. Neben einem Förderplan hat Laura einen eigenen Arbeitsplan, der an der inklusiv arbeitenden Schule mittlerweile zum Standard für alle Schülerinnen und Schüler geworden ist.
Die Einschätzung von Lauras Potenzialen stellt die Lehrkräfte des Gymnasiums vor ungewohnte Herausforderungen. So ermüdet Laura aufgrund der körperlichen Anstrengungen häufig. Oft schafft sie es nicht, einen ganzen Schultag wach zu bleiben und im Unterricht aktiv mitzumachen. Darüber hinaus fehlt sie aufgrund von Infekten recht häufig. Diese Situation führt dazu, dass sie gelegentlich frustriert ist. Interessant ist, dass es den Schulbegleiterinnen und insbesondere den beiden Freundinnen aber immer wieder gelingt, sie zur Weiterarbeit zu animieren.
Die mündliche Mitarbeit von Laura im Unterricht ist gut. Die Mitschülerinnen und Mitschüler haben sich schnell an Lauras Aussprache gewöhnt und sie haben gelernt, Laura zuzuhören. Lauras besonderes Interesse gilt geschichtlichen Themen. Hier verblüfft sie immer wieder mit detailliertem Faktenwissen, das sie schlüssig miteinander verknüpfen kann.

Fragen, die sich im Zusammenhang mit Lauras Begabungsförderung auftun, sind: Wie lernt Laura ihr Leben zu leben? Wie kann Laura Visionen ihrer Zukunft entwickeln? Wie kann Schule sie darin unterstützen, ihre gesellschaftliche Teilhabe jetzt und in Zukunft zu entfalten? Wie können die Lehrkräfte Laura bei der Weiterentwicklung ihrer Interessen und Potenziale unterstützen? Welche schulischen und außerschulischen Angebote gibt es, in denen Laura ihr besonderes Interesse an geschichtlichen Zusammenhängen auf passend hohem Niveau einbringen kann? Was trauen die Eltern Laura an eigenen Entscheidungen zu? Wie können Lehrkräfte Laura in ihrer Entscheidungsfähigkeit stärken?

Zugleich ist aber auch kritisch zu fragen, ob Laura trotz ihrer Erschöpfung vorwiegend zufrieden mit den ihr gebotenen Bildungsmöglichkeiten ist. Vielleicht gibt

es außerschulische Projekte, die genau an ihrem geschichtlichen Interesse ansetzen. Ein solches Projekt würde Laura weitere Möglichkeiten gesellschaftlicher Teilhabe eröffnen, insbesondere dann, wenn es ihre besonderen Fähigkeiten und Kenntnisse fordern würde.

1.2 Inklusive Begabungsförderung als Konzept – Eine Gebrauchsanleitung für dieses Buch

Auf der Basis unserer Forschungen haben wir eine Arbeitsdefinition inklusiver Begabungsförderung entwickelt (Solzbacher/Behrensen 2015), die auch vielversprechend für eine Hochbegabtenförderung ist, die Kinder und Jugendliche wie die oben Vorgestellten mit einschließt:

> Inklusive Begabungsförderung bedeutet, Heranwachsende in ihren individuellen Fähigkeiten unter Berücksichtigung ihrer Lebenssituation und ihrer biografischen Erfahrungen, in ihren spezifischen (Lern-)Voraussetzungen, (Lern-)Bedürfnissen, (Lern-)Wegen, (Lern-)Zielen und (Lern-)Möglichkeiten zu fördern und hierfür angemessene Bedingungen zu schaffen. Basierend auf einem breiten und dynamischen Begabungsverständnis sowie einer pädagogischen Diagnostik, die sich aus dem Beobachten der Lebens-, Lern- und Entwicklungsbedürfnisse des Einzelnen speist, geht inklusive Begabungsförderung von der Begabung eines jeden Kindes aus. Für deren Entfaltung müssen unterschiedliche Bedingungen erfüllt sein, zu denen – in sehr unterschiedlichem Maße – auch Assistenz und Unterstützung bei Kommunikation oder Kooperation gehören. Im Sinne einer grundsätzlichen Angewiesenheit von Menschen aufeinander verbindet inklusive Begabungsförderung daher einen individuellen Fokus, im Sinne der Verschiedenheit von Begabungen und Bedürfnissen, mit einem gemeinschaftsorientierten Fokus. In der Praxis verlangt inklusive Begabungsförderung mehrdimensionales Denken, damit didaktische Umsetzungen gelingen. Im Rahmen einer noch nicht inklusiven Gesellschaft und Schullandschaft ist inklusive Begabungsförderung als eine grundlegende Haltung zu verstehen.

Bei der hier entfalteten Arbeitsdefinition inklusiver Begabungsförderung handelt es sich um eine Zielformulierung für pädagogisches Handeln, dem sich die Akteure im Rahmen von Schulentwicklung schrittweise nähern können. Wesentlich hierfür sind die der Definition innewohnenden Qualitätsmerkmale von Begabungsförderung, die auch an den oben skizzierten Fallbeispielen von Kilian, Iryna, Yasin und Laura deutlich werden:

1) Begabungen von Kindern und Jugendlichen umfassen neben kognitiven Fähigkeitspotenzialen unter anderem auch musische, emotionale oder soziale Potenziale. Sie sind vielfältig ausgeprägt und je nach Umwelteinflüssen auch veränderbar. Die Entfaltung der Begabungen gehört wesentlich zur Persönlichkeitsentwicklung. Kinder und Jugendliche brauchen in diesem Prozess Begleitung und Unterstützung.

2) Selbstkompetenzförderung von Kindern und Jugendlichen ist von zentraler Bedeutung, weil die Überführung von Begabungen in Leistung von Selbstkompetenz abhängt. Von ihrer Stärke hängt ab, ob und wie sich ein Kind mit Leistungszielen identifiziert, wie es in der Lage ist, sich selbst zu motivieren oder (Lebens-)Krisen zu bewältigen. Im Idealfall gelingt über die Selbstkompetenzförderung eine Stärkung des Selbstzugangs (Kuhl/Solzbacher 2012), wodurch ein authentischer Zugang zu eigenen Interessen, Emotionen und Erfahrungen ermöglicht wird.
3) Ansätze, Methoden und Instrumente individueller Förderung sollen sicherstellen, dass Kinder und Jugendliche mit ihren unterschiedlichen Begabungs- und Fähigkeitspotenzialen und Lebensbedingungen angemessen wahrgenommen und unterstützt werden können. Neben konkreten Methoden sind dabei vor allem die für das einzelne Kind, den einzelnen Jugendlichen anvisierten Ziele von zentraler Bedeutung. Im Wesentlichen geht es darum, Bedingungen zu schaffen, die von Kindern und Jugendlichen in je eigener Weise genutzt werden können. Auch potenziell hochbegabte Kinder und Jugendliche brauchen hier Möglichkeiten der Individualisierung und Differenzierung, der Berücksichtigung sehr unterschiedlicher Lern- und Denkstile, einschließlich einer Steigerung des Anteils von Aufgaben, die Selbsttätigkeit und kreatives Problemlöseverhalten benötigen, um damit verbunden die Reflexion über den eigenen Lernprozess zu fördern (Solzbacher/Behrensen 2015).
4) Der wesentlichen Frage, was eine Schülerin oder ein Schüler potenziell leisten könnte, wenn sie oder er die notwendigen Ressourcen, geeignete Unterstützung oder Assistenz erhielte (Ressourcenorientierung), kann man sich nur durch Beobachtung annähern. Ein wichtiges Moment sind dabei die Interessen des Kindes, die zugleich als Motivatoren genutzt werden können. Auf diesem Wege können sensibel beobachtete Begabungen von Pädagoginnen und Pädagogen als Quelle zur Bearbeitung von Lerndefiziten und Entwicklungsherausforderungen genutzt werden.
5) Das Vertrauen in die Potenziale von Kindern und Jugendlichen sowie die Bereitschaft, Stärken zu entdecken und diese für vielfältige Lernkontexte nutzbar zu machen, sind Elemente reflektierten Lehrerhandelns, durch die jedes Kind und jeder Jugendliche in seiner Einzigartigkeit Anerkennung und Wertschätzung erfährt. Die Entfaltung des Reichtums an Potenzialen ist daher als pädagogischer Auftrag zu verstehen, der der Entwicklung individueller Begabungen unter Berücksichtigung der individuellen Widerstände und Benachteiligungen gerecht wird.

Damit werden grundlegende Logiken eines Lernens berücksichtigt, das in Gemeinschaft stattfindet (Muños 2012, S. 34) und immer auf Heterogenität angewiesen ist (Eichholz 2013, S. 87). Schulische Begabungsförderung ist eben immer auch Arbeit mit und in Gruppen. In der wissenschaftlichen Pädagogik gibt es eine weit zurückreichende Tradition, sich mit dem Spannungsverhältnis von Gruppe und Individu-

um, Gleichheit und Differenzierung auseinanderzusetzen. Bildung selbst steht in diesem Spannungsverhältnis. Entsprechend erleben Lehrerinnen und Lehrer die an sie gestellte Anforderung, den Einzelnen und zugleich die Gruppe, die Klasse – und auch die Schule – im Blick zu haben.

Hochbegabtenförderung ist als Schulentwicklungsaufgabe auf einen breiten Konsens der Lehrkräfte und Unterstützer über einen gemeinsamen Begabungsbegriff und seine Implikationen hinsichtlich der daraus folgenden Fördergrundsätze angewiesen. Entscheidende Bedingungen sind die bewusste Wahrnehmung und Akzeptanz der Unterschiede zwischen Kindern und Jugendlichen. Begabungsfördernde Einrichtungen schätzen die Vielfalt der Heterogenität als selbstverständliche Grundlage in pädagogischen Handlungsfeldern und betonen zugleich die soziale und personale Dimension ihrer Verantwortung für ein Handeln, das eben dieser Heterogenität gerecht wird (Schenz 2012, S. 50). Dazu gehören neue, heterogen angelegte Lernformen, eine anregende Lernumgebung, offene und differenzierte Aufgabenstellungen sowie das explizite Zulassen und Wertschätzen vielfältiger Arbeitswege.

Über die Ebene der Methoden und Instrumente hinaus wird im Rahmen von Schulentwicklung auch darüber zu reflektieren sein, wie Schülerinnen und Schüler trotz systembedingter – auch bildungspolitischer – Zwänge eine eigenverantwortliche Haltung ihrem Lernen gegenüber gewinnen können. Notwendigerweise richtet sich der Blick dabei auf die einzelne Schülerin, den einzelnen Schüler. Das gilt ganz entscheidend auch für die Frage, wo inkludiert werden kann und wo eine Trennung oder Teiltrennung für eine bestimmte Zeit hilfreich wäre, damit z. B. besonders begabte und interessierte Schülerinnen und Schüler sich jenseits eines verpflichtenden Lernstoffs einem angebotenen Zusatzstoff widmen können.

Einen theoretischen Anknüpfungspunkt zum Verständnis dessen, was eine inklusiv verstandene Hochbegabtenförderung an Herausforderungen für das Schulsystem bereit hält, aber auch einen Ansatzpunkt für eine Operationalisierung und Umsetzung der beschriebenen Qualitätskriterien liefert die Mehrebenentheorie von Fend (2006). Mit seiner Differenzierung in Dynamiken auf der Makro-, Meso- und Mikroebene lassen sich die unterschiedlichen Regulierungsinstrumente, Handlungsformen und Akteure sowie ihre Zusammenhänge und Abhängigkeiten beschreiben.

Die **Makroebene** bildet die »Globalplanung von Lernprozessen in Bildungsgänge mit bestimmten Eingangsvoraussetzungen und Abschlüssen« (Fend 1981, S. 65) ab. Einfluss haben hier »Verfassungsgesetze, Schulgesetze, Bildungspläne, Bildungsgangregelungen, Abschlussregelungen, Zertifizierungen, Schulverwaltung, und Instrumente der Qualitätssicherung« (Fend 2008, S. 17). In Bezug auf die Frage inklusiver Begabungsförderung ist zudem das »Übereinkommen über die Rechte von Menschen mit Behinderungen«, der sogenannte UN-Beschluss zur Inklusion, von zentraler Bedeutung. Auf der **Mesoebene** findet sich die Einzelschule als Verantwortungsgemeinschaft mit der Kernaufgabe der »Organisation von Unterricht in Raum und Zeit, in Schulklassen und Unterrichtsstunden« im Rahmen der oben angegebenen Normierungen (Fend 2008, S. 156), aber auch Bildungsnetzwerke sind

hier zu verorten. Die konkreten Tätigkeiten im Unterricht (Fend 2008) sind der **Mikroebene** zuzuordnen.

Entsprechend stellt sich die Vorgabe, inklusive Schulen zu gestalten, in deren Rahmen auch eine verbesserte Hochbegabtenförderung gelingen soll, als ein Problem dar, dessen Lösung die Aufgabe der Akteure auf allen Ebenen ist. Da diese nicht isoliert, sondern in einem Wirkungsgefüge agieren, hat das Inkrafttreten des Übereinkommens über die Rechte von Menschen mit Behinderung Auswirkungen auf die Meso- sowie auf die Mikroebene, die mit der konkreten Umsetzung beauftragt sind. Meso- und Mikroebene müssen dafür eine je eigene Umsetzung der inklusiven Schule entwickeln, da die Voraussetzungen, Schule vor Ort zu gestalten, immer unterschiedlich sind.

Auf der **Mikroebene** bedarf es neben einem individuell fördernden Unterricht vor allem gelingender pädagogischer Beziehungen zwischen den Lehrkräften und mit den einzelnen Schülerinnen und Schülern, die sie einen wertschätzenden, anerkennenden Umgang erfahren lassen – eine zentrale Voraussetzung für ihre Leistungsmotivation (vertiefend Kuhl et al. 2011). Schließlich ist der Prozess der Lernaneignung in den wenigsten Situationen ein dyadischer Prozess. Vielmehr sind meist mehrere Kinder in Interaktionen involviert. Für besonders begabte Kinder und Jugendliche sind diese Prozesse in der Klasse ebenso wichtig wie für alle anderen, da es von erlebten Beziehungen insgesamt abhängt, wie Lernen und der Aufbau von Selbstkompetenz, aber auch die Entfaltung von Interessen und nicht zuletzt die Umsetzung in Leistung gelingen können. Wie in einer Schule das Feld für hilfreiche pädagogische Beziehungen bereitet ist, zeigt sich nicht zuletzt an der Gestaltung ihrer Schulkultur.

So lässt sich der Zusammenhang der Mikroebene »Unterricht« und der **Mesoebene** »Schule« darstellen. Ein gemeinsam entwickeltes Schulkonzept und die darauf fußende Schulkultur spiegeln den Willen des Kollegiums wider, inklusive Begabungsförderung als Leitmotiv anzuerkennen und die grundlegenden Qualitätsmerkmale zu beachten – dies auch mit Respekt vor der Individualität der einzelnen Lehrerinnen und Lehrer (wie auch der Schülerinnen und Schüler) ebenso wie vor der gemeinsamen Verantwortung. Selbstverständlich ist hier besonders die Rolle der Schulleitung angesprochen. In ihrer Bereitschaft, Freiräume zu schaffen und kreative Wege zu finden, um das gemeinsam konzeptionell Gewollte real werden zu lassen, zeigt sich ihre Verantwortung für den Prozess. Hier sind beispielsweise zusätzliche Lernzeit zur Differenzierung zu nennen, zum Lernen anregende Raumgestaltungen, die Etablierung spezieller Förderbänder und einer alternativen Leistungsbewertung sowie eine gegenseitig wertschätzende Zusammenarbeit mit Förderschullehrkräften. Im Rahmen ihrer Personalverantwortung achtet die Schulleitung auch sensibel auf die Bedürfnisse der an der Einzelschule arbeitenden Lehrkräfte. Denn ihnen gelingt es nur, beziehungssensibel auf die Bedürfnisse ihrer Schülerinnen und Schüler zu reagieren und sie in ihrem individuellen Lernprozess zu unterstützen, wenn sie sich selbst wertgeschätzt fühlen und nicht überarbeitet

und überfordert sind. Dies hat Auswirkungen auf die professionelle Haltung, mit der die Lehrkräfte ihre Arbeit verrichten.

Geeignete Rahmenbedingungen für individuelles Fördern können von der Schule selbst initiiert werden, andere sind Aufgaben bildungspolitischer Akteure der **Makroebene**. Dort müssen die Ansprüche einer inklusiven Begabungsförderung in die Qualitätsvorgaben integriert werden. Die Einzelschulen brauchen dann eine Unterstützung durch Schulentwicklungsberatung, um eine Schulentwicklung in diesem Sinne gestalten zu können. Als Unterstützung sehen wir auch das Angebot von Fortbildungsmaßnahmen in den einzelnen Bereichen (Selbstkompetenzförderung, Förderung individueller Fähigkeiten, ressourcenorientierte pädagogische Diagnostik und pädagogische Beziehungen). Dabei ist zu wünschen, dass eine Sensibilität für die sich fortbildenden pädagogischen Fach- und Lehrkräfte entwickelt wird, damit diese die Fortbildungsinhalte selbstkongruent in ihre Haltung integrieren können. Schließlich ist die Schulleitung gefragt, die Bedingungen zu schaffen, damit es gelingen kann, den mit der Fortbildung erreichten individuellen Kompetenzzuwachs der einzelnen Lehrkräfte in den Spannungsbogen gemeinsamen Wollens und Handelns in Schule und Unterricht einfließen zu lassen.

In diesem Buch fokussieren wir uns vor allem auf die Mikro- und Mesoebene, auf die Bereiche also, in denen Schulleitung und Lehrkräfte aktiv handeln können. Auf der Grundlage dieses theoretischen Gerüsts kann nämlich inklusive Begabungsförderung eine Orientierungshilfe zur Umsetzung schulischer Inklusion insgesamt darstellen. Auch entfalten sich in diesem Denkrahmen neue Chancen für eine Hochbegabtenförderung. Wie diese aussehen können und welche Herausforderungen sich dabei stellen, soll im Folgenden entfaltet werden.

2 Hochbegabung und Begabung: Eine Spurensuche zur Bedeutung zentraler Begriffe

Was Sie in diesem Kapitel erwartet:

- Eine kurze Geschichte der Wissenschaft von Hochbegabung und Intelligenz
- Das aktuelle Verständnis von Begabung und Hochbegabung, Intelligenz und verwandten Begriffen
- Underachievement in der Schule

Hochbegabung wird heute als geistige Disposition oder als individuelles Fähigkeitspotenzial zur möglichen Erbringung ausgezeichneter Leistungen oder herausragender Werke verstanden. Während in der aktuellen Diskussion der Begriff der Hochbegabung stärker in der psychologischen Disziplin verwendet wird, findet sich in der pädagogischen häufiger der Begriff der Begabung – unter Einbeziehung von Hochbegabung. Der Grund liegt in den theoretischen und empirischen Zugängen, die den wissenschaftlichen Fokus der beiden Fachdisziplinen auf sehr verschiedene Weise prägen. Auch andere am Diskurs beteiligte Fachdisziplinen, wie die Biologie, die Neurowissenschaften, die Soziologie oder die Wirtschaftswissenschaften, fokussieren jeweils Anderes als die auf das ganzheitliche Verstehen des Menschen abzielende Pädagogik.

Deshalb wird enttäuscht, wer zur genaueren Spezifizierung von Begabung und Hochbegabung nach eindeutigen und allgemeingültigen Definitionen sucht. Einigkeit besteht allein darin, dass der Hochbegabungsbegriff ebenso wie der Begabungsbegriff »uneinheitlich und unscharf« (Rost 2009, S. 14) verwendet und so ein »nahezu babylonisches Sprachgewirr« (Ziegler 2008, S. 14) erzeugt wird. Schließlich benutzen manche Autorinnen und Autoren sogar innerhalb einer Publikation Begriffe wie »Begabung«, »Hochbegabung«, »Talent«, »Leistungsstärke«, »Leistungsexzellenz« oder »Genialität« ohne weitere Erklärung als Synonyme, oder aber sie versehen die einzelnen Begriffe mit nicht näher erläuterten Konnotationen. Im Ergebnis entsteht der Eindruck, dass ein »intuitives Begriffsverständnis« (Hoyer/Weigand/Müller-Oppliger 2013, S. 11) vorausgesetzt wird.

Zudem ist das Verständnis von Hochbegabung oder Begabung allgemein durch gesellschaftliche Traditionen, Werte und Visionen geprägt, die mit sich wandelnden

ökonomischen und politischen Interessen verwoben sind und höchst unterschiedliche Vorstellungen und Überzeugungen erzeugen.

Ein wesentlicher Aspekt entlang der historischen Genese seit der Antike ist die Interpretation des Verhältnisses von Anlage und Umwelt bei der Entstehung von Begabungen und Hochbegabungen (Solzbacher 2002, S. 11).

Darüber hinaus beeinflussen sozio-kulturelle Differenzen die Wahrnehmung und Wertschätzung der Begriffsinhalte. Im Gegensatz zur abendländischen Kultur werden beispielsweise in weiten Teilen Afrikas Traditionen explizit als Quelle für die Entwicklung des Selbstbewusstseins der heranwachsenden Generationen genutzt. Die Pflege traditioneller Handwerks-, Tanz- oder Erzählkunst gehört hier ebenso wie die Weiterführung politischer und religiöser Traditionen zu den kollektiv gepflegten Praktiken kultureller Selbstvergewisserung, durch die der Einzelne tief mit seiner Gemeinschaft verbunden ist und zugleich auch Stärke gegenüber westlichen Dominanzbestrebungen erhält. Damit in Zusammenhang steht eine andere Deutung des Verhältnisses von Individuum und Gesellschaft. So werden individuelle Begabungen stärker als Gewinn für die Familie und die Gemeinschaft gesehen, sowohl materiell als auch ideell (Taylor/Kokot 2000). Selbstverwirklichung ist hier wie in vielen anderen Regionen der Welt von gemeinschaftlicher Verantwortung nicht zu trennen (Keller 2013).

Diese Unterschiede weisen nicht nur darauf hin, dass der in Deutschland selbstverständliche Umgang mit Hochbegabung und Begabung ein Konstrukt ist. Vielmehr sind diese Unterschiede auch bei der pädagogischen Arbeit mit zugewanderten Kindern und ihren Familien zu berücksichtigen, wobei hier zugleich transkulturelle Entwicklungen ernst genommen werden müssen, die eine Durchdringung kultureller Werte mit sich bringen (Behrensen/Westphal 2009).

Ausgehend von der in der gegenwärtigen wissenschaftlichen Diskussion dominierenden Sicht, dass Hochbegabung ebenso wie Begabung ein Konstrukt ist, dessen Wahrnehmung von sozialen Interaktionen und gesellschaftlichen Deutungen nicht zu trennen ist, nähern wir uns der begrifflichen Genese aus drei Perspektiven, die für den Umgang mit Hochbegabung allgemein und mit Hochbegabten im Besonderen in der Schule relevant sind. Zunächst zeichnen wir die moderne wissenschaftliche Erforschung der Hochbegabung nach, die vor etwa 100 Jahren begann und eng mit der Intelligenzforschung verbunden ist. Anschließend folgt eine Annäherung an den erheblich breiteren Begriff der Begabung, der im Rahmen des Hochbegabungsdiskurses als pädagogische Weiterentwicklung in den letzten Jahrzehnten interpretiert werden kann. Die dritte Perspektive richtet sich auf die Underachiever (Minderleister). Im Zuge der Annährung an diesen anglo-amerikanischen Begriff werden zentrale pädagogische Handlungsnotwendigkeiten für die Hochbegabtenförderung deutlich.

2.1 Ausgangspunkt: Hochbegabung und Intelligenz

Im Jahr 1904 wurde eine Arbeitsgruppe um den Psychologen Alfred Binet und den Mediziner Theodore Simon vom französischen Erziehungsministerium beauftragt, ein Verfahren zu entwickeln, mit dem mögliche Lernbeeinträchtigungen bei Kindern systematisch erkannt werden könnten. Ein solches Verfahren sollte die Entscheidung, ob die Beschulung eines Kindes im normalen Schulunterricht oder an einer Sonderschule geeigneter sei, auf objektive Grundlagen stellen (Binet/Simon 1905, S. 191 ff.).

Hintergrund war das Bestreben, nach Einführung der allgemeinen Schulpflicht in Frankreich im Jahr 1882 eine national einheitliche Entscheidungsgrundlage jenseits der subjektiven Aussagen von Lehrkräften zu entwickeln. Der Test sollte ermöglichen, das Intelligenzalter von Kindern festzulegen, wobei Intelligenz als umfassendes Denkvermögen verstanden wurde. Messgrundlage sollte der Durchschnitt der Gesamtbevölkerung sein. Der Fragebogen bestand aus 30 Fragen mit zunehmendem, auf Altersgruppen zugeschnittenen Schwierigkeitsgrad. So würde ein durchschnittlich entwickelter Achtjähriger alle Fragen seiner und jüngerer Altersgruppen beantworten können, nicht jedoch die Aufgaben der Neunjährigen. Ein gleichaltriges Kind, das nicht alle diese Fragen beantworten könnte, hätte dieser Logik zufolge ein niedrigeres Intelligenzalter, während ein Kind, das auch Fragen höherer Altersgruppen richtig beantwortete, ein höheres Intelligenzalter hätte (Binet/Simon 1905, S. 199 ff.). Am 28. April 1905 wurde der erste nach wissenschaftlichen Standards konstruierte Intelligenztest der Öffentlichkeit vorgestellt.

Ab den 1910er Jahren wurde insbesondere durch die Arbeiten des deutsch-US-amerikanischen Psychologen William Stern in Zusammenarbeit mit Clara Stern (Stern 1916; Stern 1912) sowie des US-amerikanischen Psychologen Lewis M. Terman (1916) die Maßeinheit des Intelligenzquotienten (IQ) als statistisches Messinstrument entwickelt und zunehmend präzisiert. Die zunächst noch vorhandenen Probleme mathematischer Ungenauigkeit wurden allmählich behoben, wozu der US-amerikanische Psychologe David Wechsler entscheidend beitrug. Er schlug die Ermittlung des Intelligenzquotienten mit einem Mittelwert von 100 und einer Standardabweichung von 15 vor. Zu diesem Zweck wurden die erreichten Testwerte mit Normwerten aus einer sukzessiv größer werdenden Gesamtgruppe verglichen – orientiert am Modell der Gauß'schen Normalverteilung. Mit einem IQ unter 70 gelten seitdem Personen als minderbegabt und mit einem IQ über 130 als hochbegabt. Trotz Weiterentwicklung der Testverfahren haben sich diese grundlegenden Überlegungen zur Berechnungsformel bis heute gehalten.

Wesentlich für diese und weitere Entwicklungen war die international große Nachfrage nach den Testverfahren. In den USA breiteten sich die Tests im Zusammenhang mit der dort viel stärker als in Deutschland üblichen Schulberatung aus. Die Rekrutierung von Soldaten für den ersten Weltkrieg führte in den USA darüber hinaus dazu, dass die Tests zu einem massentauglichen Schnellverfahren weiterentwickelt wurden. Die insgesamt drastisch ansteigende Zahl von Testdaten trug dazu

bei, dass die aus mathematischer Sicht zur Berechnung notwendige Vergleichsgrundlage immer stabiler wurde.

Nach Deutschland gelangte das Testverfahren in den 1950er Jahren, wo es als Hamburg-Wechsler-Intelligenztest für Kinder (HAWIK) und Wechsler Intelligence Scale for Children (WISC) für die Altersgruppe von 6 bis 16 Jahren sowie als Hamburg-Wechsler-Intelligenztest für Erwachsene (HAWIE) und Wechsler Adult Intelligence Scale (WAIS) weiterentwickelt wurde und in überarbeiteter Form bis heute von Psychologinnen und Psychologen eingesetzt wird (s. Kap. 4). Seit 2009 ist zudem der Hannover-Wechsler-Intelligenztest für das Vorschulalter im Einsatz (HAWIVA).

Auch alternative Testverfahren wie das Adaptive Intelligenz Diagnostikum (inzwischen AID 3) in Österreich oder die Kaufman Assessment Battery for Children (K-ABC) in den USA orientieren sich trotz deutlicher Überarbeitungen bis heute an den grundlegenden Ideen von David Wechsler.

Hinter all diesen Entwicklungen stand die Idee, über eine sukzessiv verfeinerte Testbatterie validierbare Anzeichen herausarbeiten zu können, die Rückschlüsse auf nicht direkt beobachtbare, kognitive Fähigkeiten ermöglichen (Ingenkamp 1989). Gleichwohl haben auch die Entwickler selbst die Bemühungen um die möglichst genaue und objektive Berechnung dessen, was an menschlicher Intelligenz durch Testung sichtbar gemacht werden könnte, mit einer grundlegenden Skepsis begleitet. So warnten bereits Binet und Simon vor einer Überschätzung der Aussagekraft solcher Testverfahren: »Die Skala erlaubt keine Messung der Intelligenz, da intellektuelle Fähigkeiten nicht addiert und somit nicht wie lineare Oberflächen gemessen werden können« (Binet/Simon 1905, S. 194, eigene Übersetzung).

Diese Vorsicht wurde im technikgläubigen Zeitalter der letzten Jahrhundertwende, in der an die Vermessung des Menschen neue Erwartungen gestellt wurden, kaum gehört und wird bis heute oft noch vergessen. Dabei teilten sie auch weitere Entwickler, wie z. B. William Stern: »Man darf die Tests nicht überschätzen, als seien sie automatisch wirkende allein genügende Geistesproben. Sie sind höchstens das psychographische Minimum, das eine erste Orientierung gestattet bei Individuen, die man sonst gar nicht kennt; und sie sind geeignet, die anderweitige Beobachtung psychologischer, pädagogischer, ärztlicher Art zu ergänzen und sie vergleichbar und objektiv graduierbar zu machen, nicht aber sie zu ersetzen« (Stern 1912, S. 9 f.).

Ebenso waren bereits die Entwickler der Testverfahren sich der potenziellen sozio-kulturellen Verzerrungen ihrer Fragestellungen bewusst. So strich der in Paris lebende Binet beispielsweise die Frage »Worin ähneln sich Fliegen und Schmetterlinge?« nach einer Pilotphase aus seinem Fragekatalog, weil er erkannte, dass städtische Arbeiterkinder weniger Gelegenheit hatten, Schmetterlinge zu beobachten, da sie nicht wie die Kinder aus bessergestellten Familien in den Ferien aufs Land fuhren (Binet/Simon 1905, S. 214).

David Wechsler dagegen widmete sich dem Problem der beobachteten Divergenzen zwischen den im Test erkennbaren Ergebnissen und den alltagspraktischen

Leistungen. Deshalb entwickelte er einen umfassenderen Begriff von Intelligenz, der auch nicht intellektuelle Aspekte der Persönlichkeit umfasste.

Für ihn ist Intelligenz »die zusammengesetzte oder globale Fähigkeit des Individuums, zweckvoll zu handeln, vernünftig zu denken und sich mit seiner Umgebung wirkungsvoll auseinanderzusetzen« (Wechsler/Bondy 1964, S. 13).

Seine Tests bauten auf der Annahme auf, dass die Intelligenz sich aus verschiedenen Fähigkeiten zusammensetzt. Diese Idee wurde unter anderem von dem britischen Psychologen Charles Spearman mit seiner Zwei-Faktoren-Analyse und von dem US-amerikanischen Psychologen Louis Leon Thurstone mit seinem Primärfaktorenmodell aufgegriffen. Spearman wie Wechsler arbeiteten aus den Testergebnissen zwar eine Reihe von spezifische Intelligenzfaktoren heraus, bündelten sie aber zu einer allgemeinen Intelligenz, die unter anderem die Verarbeitungsgeschwindigkeit, die geistige Kapazität und die intellektuelle Leistung bestimmte. In Auseinandersetzung mit diesen Überlegungen und in Kritik der von Spearman (1923) vorgeschlagenen statistisch-mathematischen Konsequenzen arbeitete Thurstone sieben unabhängige intellektuelle Primärfaktoren heraus:

- Zahlenrechnen,
- Sprachverständnis,
- Raumvorstellung,
- Gedächtnis,
- schlussfolgerndes Denken,
- Wortflüssigkeit und
- Auffassungsgeschwindigkeit (Thurstone 1938).

Die Idee einer solchen Faktorenanalyse wurde unter anderem in der Theorie der fluiden und der kristallinen Intelligenz des britischen Psychologen Raymond Bernard Cattell (1971) oder in dem CHC-Modell des US-amerikanischen pädagogischen Psychologen John B. Carroll (1963) aufgegriffen und weiter entwickelt.

Die Entwicklung und breite Anwendung von Intelligenztests schärfte den Begriff der Hochbegabung für die Gruppe derjenigen, deren ermittelter Intelligenzquotient deutlich über dem der Mehrheit der Bevölkerung gleicher Entwicklungsstufe lag (Schwer et al. 2011, S. 1). Aus dieser Perspektive kann mit Detlef H. Rost (1993) Hochbegabung als überdurchschnittliche Intelligenz definiert werden. Entsprechend wurde und wird Begabung mit Intelligenz gleichgesetzt (Helbig 1988, S. 45ff.; Heller 1976, S. 7; Stern 1912). Diese eindimensionale Sichtweise hat zwar methodische und diagnostische Vorteile, weil sie auf eine ausgeprägte Testerfahrung mit einem großen Fundus an Vergleichswerten zurückgreifen kann. Wissenschaftlich sind die Begriffe der Hochbegabung und der Intelligenz dennoch klar zu unterscheiden.

Im Gegensatz zur Hochbegabung, dem »wenig präzise(n) Konzept« (Rost/Schilling 2006, S. 233), ist Intelligenz »das wahrscheinlich am besten beforschte Konstrukt

innerhalb der Psychologie« (Berger/Schneider 2011, S. 36). Wo Begabung und Intelligenz unterschieden werden, gilt Intelligenz in der Regel als relativ unspezifische oder stärker auf den Intellekt bezogene Fähigkeit und Begabung gilt als gegenstandsbezogen und nicht auf den Intellekt begrenzt.

Franz Weinert (2000) hat die theoretisch ausführlich diskutierten Grenzen einer einseitigen Orientierung an der Intelligenz bei der Erfassung von Hochbegabung empirisch herausgearbeitet. Seine vergleichenden Leistungsmessungen von Schülerinnen und Schülern zeigen, dass herausragende kognitive Leistungen nicht nur gute Denkfähigkeiten, sondern auch ein reichhaltiges, komplexes Wissen erfordern (Weinert 2001). Es kommt also nicht nur auf den kognitiven Ausgangswert an, den man mit Intelligenztests zu erfassen sucht, sondern auf eine Vielzahl weiterer Faktoren, deren Komplexität einfache theoretische Modelle ebenso wie eindeutige Folgerungen für das pädagogische Handeln (Weinert 2012) verbietet.

Insgesamt hat sich heute die Vorstellung durchgesetzt, dass Intelligenz sich aus vielen Komponenten zusammensetzt. Dabei werden Modelle präferiert, die das Zusammenwirken von Bearbeitungsgeschwindigkeit, Merkfähigkeit, Einfallsreichtum und Verarbeitungskapazität in den jeweiligen Fähigkeitsbereichen des sprachgebundenen, des zahlengebundenen und des anschauungsgebundenen Denkens abbilden. Gleiches gilt für die Weiterentwicklung der Testverfahren, die heute mindestens wahrnehmungsgebundenes logisches Denken, Arbeitsgedächtnis, Verarbeitungsgeschwindigkeit und Sprachverständnis beinhalten, zum Teil auch in der Form, dass Kulturtechniken wie Lesen und Mathematik für die Bearbeitung keine Bedeutung haben (Behrensen/Solzbacher 2014, S. 2).

Der US-amerikanische Psychologe und Pädagoge Howard Gardner geht noch einen Schritt weiter. Im Laufe seiner Forschungsarbeit identifiziert er acht unabhängige Fähigkeitsbereiche, die er demonstrativ »Intelligenzen« nennt und als Aspekte von Begabung versteht:

- Linguistische Intelligenz,
- Logisch-mathematische Intelligenz,
- Visuell-räumliche Intelligenz,
- Musikalische Intelligenz,
- Körperlich-kinästhetische Intelligenz,
- Intrapersonale Intelligenz,
- Interpersonale Intelligenz,
- Naturalistische Intelligenz (Gardner 2002, S. 79 f.).

Als weiterer Fähigkeitsbereich kommt die Existenzielle Intelligenz hinzu, für die allerdings keine Beweise für ein eigenständiges Funktionieren vorliegen (Gardner 2002, S. 79 f.).

Die Förderorientierung, die mit Gardners Überlegungen einhergeht (Gardner 1999), ist für die Arbeit in der Schule nützlich: Ein an der Theorie der Multiplen Intelligenzen orientierter Unterricht verlangt, die verschiedenen Intelligenzen bei

der Unterrichtsplanung, beim Umgang mit Lerninhalten und Bewertung zu beachten und im Unterricht zum Beispiel wieder Wahlmöglichkeiten einzubauen. Dies entspricht einer individuellen Förderung, die jedes Kind in seiner Einzigartigkeit ernst nimmt.

Timo Hoyer, Gabriele Weigand und Victor Müller-Oppliger (2013, S. 72) weisen darauf hin, dass die Übersetzung von Hochbegabung in Intelligenz im internationalen Wissenschaftsdiskurs kaum noch vertreten wird. Auffassungen, wonach ein hochbegabtes Kind geradezu als »Kurzbegriff für ein Kind mit hohem Intelligenzquotienten« (Torrance 1982, S.44) galt, sind demnach überholt. Zugleich weisen sie darauf hin, dass nicht nur in der deutschen Alltagssprache, sondern auch in deutschen bildungs- und schulpolitischen Zusammenhängen sowie in einschlägigen Publikationen Intelligenz und Hochbegabung immer noch synonym verwendet werden. So wurde in der Folge der kontinuierlichen wissenschaftlichen Auseinandersetzung mit Themen um (Hoch-)Begabung in den vergangenen Jahrzehnten eine ganze Reihe von Modellen entwickelt, die das Ziel haben, Begabungen multidimensional und zunehmend auch dynamisch zu beschreiben und neben den kognitiven Leistungen andere Fähigkeitsbereiche einzubeziehen (Solzbacher/Schwer/Doll 2012, S. 19 f.). Damit öffnen sich zwei Perspektiven auf Hochbegabung im schulischen Kontext:

> Hochbegabung wird einerseits als anlagebedingtes, immer nur zu vermutendes und von Umweltbedingungen beeinflusstes Potenzial verstanden. Andererseits ist dieses Potenzial von den komplexen Dimensionen des individuellen Bildungsprozesses nicht zu trennen. Pädagogisches Handeln ist deswegen von zentraler Bedeutung für die Begabungsentwicklung.

2.2 Begabung als pädagogischer Begriff

Wie Hoyer, Weigand und Müller-Oppliger (2013, S. 8) bei der Sichtung pädagogischer Nachschlagewerke des vergangenen Jahrhunderts feststellen, wird spätestens seit den 1920er Jahren der Begriff der Begabung zwar regelmäßig aufgeführt, allerdings nicht unbedingt in einem originär pädagogischen Verständnis. Viel häufiger finden sich Verweise auf Forschungen aus den Bereichen der Genetik, der Zwillings- oder der Intelligenzforschung. Ferner wird »Begabung« mit älteren Begriffen wie »Gabe«, »Talent« oder »Vermögen« in Verbindung gebracht oder gar synonym mit ihnen verwendet. Oder es finden sich Wendungen wie »günstige Natur« oder »glückliche Anlage«, die als Variationen oder Begriffsäquivalente von »Begabung« gedeutet werden können (Hoyer/Weigand/Müller-Oppliger 2013, S. 13 f.).

Derlei Gleichsetzungen finden sich auch schon in älteren Werken. Im Kern wird damit die »Bildsamkeit« (Ziller 1892, S. 56) des einzelnen Menschen in einem statisch festgelegten Radius betont. Mehr noch als in »Begabung« impliziert

schließlich »Talent« die Idee einer natürlichen Gabe die »durch Übung [...] verfeinert, aber nicht erlernt werden kann« (v. d. Lühe 1998, S. 886).

Eine konsequente Abgrenzung der Begriffe »Talent« und »Begabung« erscheint damals wie heute kaum möglich. Schließlich stehen beide in einer gemeinsamen begriffsgeschichtlichen Traditionslinie, die mit dem zentralen pädagogischen Begriff der Bildung verwoben sind. So weist Lehwald (2014, S. 33) darauf hin, dass in der wissenschaftlichen Arbeit selten Unterschiede zwischen Talent und Begabung gemacht werden.

Hochbegabung wird von uns in Anlehnung an Heller (2001) verstanden als individuelles Fähigkeitspotenzial für überdurchschnittliche und außergewöhnliche individuelle Leistungen. Talent dagegen beschreibt die Verknüpfung der Begabung mit der Fähigkeit, die Begabung in Leistung umzusetzen. In dieser Lesart haben talentierte Menschen eine besonders günstige Kombination der kognitiven Basis- und Persönlichkeitsfaktoren. Andere Autoren verstehen Talent als überdurchschnittliche und zumeist auf einen bestimmten Ausdrucks- und Leistungsbereich bezogene Begabung (z. B. Sport, Musik, bildende Kunst).

Eine Akzentverschiebung des Begriffs Begabung, der um die Jahrhundertwende des letzten Jahrhunderts eine zunehmende Konjunktur erlebte und den Begriff des Talents etwas verdrängte, erfolgt auf einer anderen Ebene: Statt als mit verschiedenen Talenten ausgestattet wahrgenommen zu werden, geht es zunehmend darum, für eine bestimmte Verwendung oder Leistung begabt zu sein (Wollersheim 2014, S. 23 f.). Damit nimmt die Debatte den Gedanken eines gesellschaftlichen oder ökonomischen Nutzens von Begabung etwas stärker auf.

In der Reformpädagogik lassen sich an der Wende zum 20. Jahrhundert zwei entgegengesetzte argumentative Verwendungen des Begabungsdiskurses unterscheiden. Zum einen wurde »Begabung« zu einer Kategorie, mit der auf die vor allem in der Schule vernachlässigte Individualität des Kindes aufmerksam gemacht wurde. Vertreterinnen und Vertreter dieser Richtung waren überzeugt, dass alle Kinder Begabungen haben, die zwar höchst unterschiedlich, aber in jedem einzelnen Fall zu würdigen seien (Gurlitt 1909). Zum anderen aber wurde »Begabung« in einen Zusammenhang mit Vererbungsideen gestellt (Key 1904). Beide Richtungen erwiesen sich als anschlussfähig für völkische Ideologien, wonach die als natürlich verstandenen Begabungen rechtzeitig zu erkennen und zu fördern seien. Dabei wurden Unterschiede in Bildungsleistung und wirtschaftlicher Leistungskraft ebenfalls als natürlich erklärt (Harten/Neirich/Schwerendt 2006, S. 8 f.).

Diese Schlaglichter lassen einen engen Zusammenhang von Begabungsvorstellungen mit dem Diskurs um Bildung und Gesellschaft erkennen. Heute ist besonders der implizite Verweis auf den Stellenwert der Leistung hervorzuheben. Im Verbund mit Begabung wird Leistung bereits vereinzelt um die Wende zum 20. Jahrhundert und in sich allmählich verbreitender Form nach dem Zweiten Weltkrieg zu einem zentralen Argument für den individuellen sozialen Aufstieg. Sukzessive

entwickelte sich der gesellschaftliche Konsens, dass aufgrund von (besonderer) Leistung ein klassen- beziehungsweise schichtunabhängiger Zugang zu Bildung und Kultur erst möglich wird.

Die Achtung vor Leistung und Begabung wurde somit eine wichtige Grundlage für eine demokratisch verfasste Gesellschaft, in der transgenerationell vererbte Herkunftsprivilegien immer weniger mit den errungenen Werten von Freiheit, Gleichheit und gesellschaftliche Solidarität vereinbar erschienen.

Konsequent wurde dabei »Begabung«, verstanden als Potenzial, ein weiterer Begriff an die Seite gestellt, nämlich die »Tüchtigkeit« (Wollersheim 2014, S. 25). Sie wurde für diejenigen, die nicht aufgrund ihrer familialen Herkunft einen selbstverständlichen Zugang zu höheren Bildungseinrichtungen und darauf aufbauenden beruflichen Perspektiven hatten, »zum legitimatorischen Prüfstein für die Berechtigung des Begabtenaufstiegs« (Wollersheim 2014, S. 25).

Interessant ist, dass eine Einschränkung des sozialen Aufstiegs mit dem gleichen Argument vertreten wurde: »Man forderte im Sinne strikter Bildungsbegrenzung, die ›wirklich Begabten‹ zu finden und zu fördern. Identifikation und Selektion von ›wirklich Begabten‹ und die angemessene Beschulung solchermaßen ›Ausgelesenen‹ war das Ziel, wobei der Zusammenhang zwischen Leistung und Herkunftsmilieu bereits früh offenbar geworden war, aber völlig unterschiedlich interpretiert wurde« (Wollersheim 2014, S. 25).

So galt vorherrschend bis in die 1960er Jahre Begabung als physisch vererbt – wenn auch auf letztendlich ungeklärten Wegen –, was unter anderem zur Rechtfertigung eines mehrgliedrigen, wenig durchlässigen Schulsystems diente, das Kindern unterer sozialer Schichten nur in Ausnahmefällen sozialen Aufstieg ermöglichte (Huth 1956/57; Müller 1951).

Wie das Wechselspiel von Begabtenförderung und sozialem Aufstieg im Zuge gesellschaftlicher Veränderungen immer wieder neu gedeutet wird, lässt sich an der gesellschaftlichen Wahrnehmung der Studienstiftung des deutschen Volkes zeigen. Seit Gründung im Jahr 1925 war das zentrale Ziel die Förderung von Studenten aus weniger privilegierten Familien mit besonders herausragenden Leistungen. Die Auswahl der Bewerber hatte zum einen den Sinn, »eine richtige Auslese wirklich tüchtiger junger Leute« (zit. nach Kunze 2000, S. 41) zu treffen. Zum anderen war die Zusammensetzung des Ausschusses, der diese Auswahl vornahm, weit paritätischer als das private Mäzenatentum, durch das zuvor Einzelne gefördert wurden (Kunze 2000, S. 15). Mit dem Nationalsozialismus wurde die Stiftung in eine Reichsgründung überführt (Kunze 2000, S. 38). Nach Neugründung der Studienstiftung im Jahr 1948 widmete sie sich wieder ihrem ursprünglichen Ziel. Bis heute kann die gesellschaftliche Bedeutung der Begabungsidee für den sozialen Aufstieg an der großen Anzahl der Stiftungen und Initiativen abgelesen werden, die besonders Kinder und Jugendliche aus sozial benachteiligten Elternhäusern unterstützen

wollen. Trotz zahlreicher Veröffentlichungen der Studienstiftung wurde sie bis in die 1970er Jahre in der Öffentlichkeit wenig wahrgenommen (Solzbacher 2002). Dies lässt sich damit erklären, dass sozialer Aufstieg durch Bildung bis zu dieser Zeit ein Nischenthema war. Erst mit den sich rasant entwickelnden Debatten um die möglicherweise anstehende Bildungskatastrophe (Picht 1964) und um die damit zusammenhängende Idee eines gesetzlich zu zementierenden Bürgerrechts auf Bildung (Dahrendorf 1965) erhielten Begabungen und ihre Förderung gesellschaftliche Aufmerksamkeit.

Als wichtiger Meilenstein für die Schulpädagogik kann in diesem Zusammenhang ein Beitrag des Pädagogen Heinrich Roth (1952) angesehen werden. Basierend auf der Feststellung, dass die Frage des Ursprungs von Begabung im Spannungsfeld zwischen Anlage und Sozialisation ungeklärt sei, forderte er »einen pädagogischen Begabungsbegriff« (Roth 1952, S. 18), der den schulischen Prozessen der »Aneignung, Beherrschung und Vollendung tatsächlicher Leistungsformen unserer Daseinsbewältigung und Kulturbetätigung« (Roth 1952, S. 395) gerecht werde. Mit Kritik an der psychologischen Begabungsforschung, die sich zur Intelligenzforschung verengt habe, plädierte er dafür, sich darauf zu besinnen, dass Begabung etwas »bedeutend Komplexeres [sei] als Intelligenz« (Roth 1952, S. 395).

Die Leistung Roths besteht darin, im Rahmen einer empirisch und handlungstheoretisch ausgerichteten integrativen pädagogischen Anthropologie (Roth 1969) einen integral-dynamischen Begabungsbegriff entwickelt zu haben. Dadurch gelang es ihm in einer Zeit des politischen Umbruchs, nicht nur die den Nationalsozialismus überdauernden verkürzten Vererbungstheorien, sondern auch die in sozialistischen Traditionen verankerten, oftmals eindimensionalen Milieutheorien zu überwinden. Lernen und Entwicklung wurden so als Prozesse fassbar, an denen die drei Faktoren »Erbe, Umwelt und das Ich« (Roth 1966, S. 263) in einem komplexen Wechselspiel beteiligt sind. Dabei kam auch der Lernumwelt eine entscheidende Rolle zu (Roth 1952).

Während Roth Intelligenz als eine »Anfangsleistung neuen Aufgaben gegenüber« beschreibt, versteht er Begabung umfassender als »Möglichkeit zu Endleistungen bestimmter Art und Höhe« (Roth 1973, S. 129 ff.). Da diese Perspektive zukunftsgerichtet ist, verlieren die Frage nach der Herkunft von Begabung und damit der Streit um das Verhältnis von Anlage und Umwelt an Bedeutung. Vielmehr treten die Lehr- und Lernprozesse selbst in den Mittelpunkt, und damit die Frage, wie der Unterricht Schülerinnen und Schüler »begaben« kann.

So verlagert sich die Diskussion um »Begabung« von der Suche nach den Anlagen des Individuums auf das pädagogische Handeln, das als Prozess der Begabungsentfaltung und damit der Begabungsförderung zu verstehen ist. Heinrich Roth (1952) verweist auf den zentralen Aspekt des Bildungsprozesses, in dessen Verlauf der Mensch durch Auseinandersetzung mit der Umwelt zu dem wird, was er ist. Damit war Roth einer der ersten, der Begabungsförderung als Konzept in einem Lehr-

Lern-Arrangement verortete, in dem das aktive »Begaben« aller Schülerinnen und Schüler größeres Gewicht erhält als die Differenzierung nach mutmaßlichen Begabungsressourcen. Die Frage anlagebedingter Lern- und Leistungsvoraussetzungen, die damals regelmäßig in stigmatisierenden Merkmalszuschreibungen (unbegabt – begabt –hochbegabt) endete, war aus Roths Perspektive nicht so relevant, wie die Achtung der individuellen Schülerinnen und Schüler in ihrer grundsätzlichen Verschiedenheit – eine wichtige Grundlage für die heutige Heterogenitätsdebatte, auf die wir uns bei der Entwicklung eines Konzepts inklusiver Begabungsförderung beziehen (s. Kap. 3).

Spätestens seit den 1960er Jahren anerkennt man im breiten wissenschaftlichen Diskurs die Entwicklung und Veränderbarkeit menschlicher Begabungen in diesem prozessualem Sinne als ein von vielen Faktoren abhängiges Wechselspiel. Mit der Gründung des deutschen Bildungsrates im Jahr 1966, dem auch Heinrich Roth angehörte, wurde die Auseinandersetzung mit einem so verstandenen pädagogischen Begabungsbegriff und einer daran anknüpfenden breiten schulischen Förderung in Westdeutschland bildungspolitisch relevant.

Gleichwohl galt vielen Lehrkräften die Förderung besonders begabter Kinder lange Zeit als »Luxusthema« (Solzbacher 2007a, S. 192). Dies änderte sich erst mit der im letzten Jahrzehnt geführten Debatte um die Dekonstruktion der vermeintlichen Homogenität von Unterrichtsklassen im mehrgliedrigen Schulsystem und mit der Auseinandersetzung um die grundlegende Heterogenität von Lerngruppen in allen Schulformen. Diese Debatten ermöglichten einen Perspektivwechsel hin zur Idee einer breiten Begabungsförderung im Sinne einer Stärkung individueller Förderung.

Damit gelangen Begabung und Hochbegabung deutlicher in den allgemeinen pädagogischen Fokus. Neu an dieser aktuellen Diskussion ist, dass Hochbegabte nun viel stärker als zuvor als Individuen gesehen werden.

Anschlussfähig für eine so ausgerichtete pädagogische Auseinandersetzung mit Hochbegabung erweisen sich Überlegungen zu multifaktoriellen Einflüssen auf Begabung und Hochbegabung (Heller/Perleth 2007; Mönks 2006; Gagné 2004). Als Einflussfaktoren werden Umweltbedingungen, zu denen etwa die familiäre und die schulische Umgebung gehören, ebenso gezählt wie die individuellen Begabungen und die hiervon zu unterscheidenden individuellen Persönlichkeitsmerkmale. Die Vergegenwärtigung dieser Einflüsse, die miteinander interagieren, liefert Hinweise für die Suche nach geeigneten Wegen der Diagnostik und Förderung sowie nach geeigneten Rahmenbedingungen für die Gruppe der Hochbegabten (Ziegler 2008; Mönks 2006; Heller 2001).

Begabungsförderung wird so zu einem wesentlichen Moment der Gestaltung von Bildungsprozessen, in denen es keinen prinzipiellen Unterschied zwischen Begabung und Hochbegabung gibt, sondern nur einen je spezifischen und angemessenen Förderbedarf. Weigand et al. (2014) haben diesen Zusammenhang mit Blick auf den Personenbegriff als anthropologische Grundlage sowohl bei Bildungs- als

auch bei Begabungsprozessen herausgearbeitet. In beiden Fällen geht es im Wesentlichen um die Potenziale des Einzelnen vor dem Hintergrund seiner Eigentümlichkeit.

Hier erschließt sich der Sinn einer inklusiven Begabungsförderung für den Umgang mit Hochbegabten im schulischen Kontext. Schließlich muss eine Schule, die allen Kindern gleichermaßen gerecht werden will, die individuelle Zusammensetzung von Begabungen eines jeden Kindes als einmalig und besonders anerkennen. Damit steht das Kind oder der Jugendliche selbst mit seinen Bedürfnissen und Besonderheiten im Zentrum des pädagogischen Denkens und Handelns. Dies verlangt eine fundierte pädagogische Diagnostik ebenso wie pädagogische Konsequenzen für die Gestaltung von Bedingungen des Lehrens und Lernens (Weigand et al. 2014, S. 30).

2.3 Intelligenz und Umwelt konkret: Sogenanntes Underachievement in der Schule

Die Idee des Achievements, also des Erreichens von Leistungen entlang der Begabungen, kann den Begriff der Hochbegabung sowie die Rolle der Umwelt für die Leistungen des Einzelnen weiter schärfen.

> Underachievement liegt dann vor, wenn die Performanz bzw. die konkrete Leistung deutlich und über längere Zeit geringer ist, als die Begabung erwarten lässt. Ein Underachiever wäre demnach jemand, dessen Schulleistungen beispielsweise über längere Zeit deutlich schlechter sind, als aufgrund seiner intellektuellen Fähigkeiten zu erwarten wäre.

Analog dazu gibt es auch den Begriff des Overachievers, der aber weniger eindeutig ist. Ein Overachiever wäre in manchen Definitionen jemand, bei dem die Schulleistungen über längere Zeit deutlich über seiner vermuteten oder getesteten Intelligenz lägen. Wenn aber davon ausgegangen wird, dass sich Begabungen im komplexen Wechselspiel von Individuum und Umwelt dynamisch entwickeln, dann ist der Begriff so nicht haltbar. Hierauf weist insbesondere die Expertiseforschung hin, die der Dimension der Zeit, mit der jemand sich mit einer Sache beschäftigt, eine wesentliche Rolle zuspricht (Gruber/Ziegler 1996).

Während bei Overachievern in der Regel kein pädagogischer Handlungsbedarf gesehen wird (Sparfeldt/Buch/Rost 2010), gelten Underachiever als problembehaftete Gruppe hochbegabter Kinder und Jugendlicher (z. B. Sparfeldt/Buch/Rost 2014; Rost 2007; Butler-Por 1993; Thorndike 1963). In der nationalen und internationalen Literatur wird ein »typisches Underachieversyndrom« beschrieben mit Phänomenen wie mangelnder Motivation, mangelhaften Lernstrategien und Arbeitstechniken, einem fehlenden Selbstkonzept, Tendenzen von Anstrengungsvermei-

dung sowie einem ausgeprägten Desinteresse an schulischem Lernen bis hin zu völliger Schulverweigerung.

Definiert man Hochbegabung als geistiges Potenzial, das grundsätzlich mit Intelligenztests ermittelt werden kann, und geht man ferner von einer bivalenten Verteilung der Intelligenz in einer Bevölkerung aus und bringt diese in Verbindung mit Schulleistungstests und Zensuren, dann lässt sich errechnen, dass etwa 12 Prozent der Hochbegabten Underachiever sind (Rost 2007, S. 8). Zu ähnlichen Ergebnissen kommt das Marburger Hochbegabtenprojekt der Philipps-Universität Marburg, im Rahmen dessen eine Gruppe von etwa 7.000 Drittklässlern umfänglich und über einen längeren Zeitverlauf psychologisch testete. Ergebnis war, dass etwa 15 Prozent der Ausgangsstichprobe deutliche Leistungsabfälle in der Schule zeigte (Rost 2000).

Auch in anderen außerschulischen Bildungskontexten, wie Sport, Kunst oder Musik, sind Diskrepanzen zwischen Performanz und Begabung möglich. Auch hier leisten Kinder oder Jugendliche nicht immer das, was Eltern oder andere Erwachsene aufgrund des Aufblitzens des Könnens in einzelnen Situationen vermuten. Manche wenden sich von dem Feld, für das sie besonderes Talent zu haben scheinen, ganz ab.

Das »Drama des Underachievements« im schulischen Kontext ist umfassender. Schülerinnen und Schüler, die trotz intellektueller Fähigkeiten nicht in der Lage sind, entsprechende schulische Leistungen zu zeigen, sind in Gefahr, durch immer niedrigere Anforderungen an sie zunehmend in einen Zustand des Boreout (Rothlin/Werder 2007) zu gelangen und schließlich ganz in der Schule zu scheitern. Damit ist auch ein späteres »bürgerliches Leben« (Bonus 2008, S. 14) erheblich erschwert. Gemeint ist damit die Fähigkeit, für die Befriedigung der eigenen Grundbedürfnisse und für die eigene gesellschaftliche Teilhabe Verantwortung zu übernehmen.

Das Leistungspotenzial, von dem bei Underachievement die Rede ist, wird in der Regel auf die kognitive Leistungsfähigkeit, also auf die Intelligenz bezogen. In manchen Fällen kann eine Messung entlang eines standardisierten Intelligenztests die Vermutung von Eltern, Lehrkräften oder anderen Pädagoginnen und Pädagogen erhärten, dass Underachievement oder aber ein partielles Underachievement etwa durch Funktionsstörungen wie Legasthenie vorliegt (Sparfeldt/Buch/Rost 2014, S. 365). Die Chancen gerade einer pädagogischen Diagnostik (s. Kap. 4) werden hier allerdings oft noch nicht systematisch ausgeschöpft. Eine solche Diagnostik verlangt besonderes pädagogisches Geschick, weil der Blick auf die tatsächliche Leistungsfähigkeit des Schülers oder der Schülerin nicht nur durch die schlechten Leistungen, sondern auch durch mangelnde Selbstkompetenz oder Verhaltensauffälligkeiten der Kinder und Jugendlichen verstellt ist. Hinzu kommen Dynamiken, die mit gesellschaftlichen Vorurteilen zusammenhängen, wie etwa der geringeren Wahrnehmung besonderer Fähigkeiten von Mädchen und Frauen in Bereichen der MINT-Fächer (Mathematik, Informatik, Naturwissenschaften, Technik) oder gene-

rell von Kindern und Jugendlichen aus armutsgefährdeten und bildungsfernen Elternhäusern (Solzbacher/Minderop 2007, S. 190).

Empirisch lässt sich belegen, dass als hochbegabt getestete Underachiever mangelnde Selbstkompetenzen zeigen. Das äußert sich durch ein niedrigeres Selbstwertgefühl, niedrigere Erfolgs- und höhere Misserfolgsmotivation, höhere Leistungsängstlichkeit, unrealistische Zielgestaltung, eher externale Kontrollüberzeugungen, geringere Leistungsorientierung sowie eine Tendenz zum Perfektionismus. (Storch/Kuhl 2011). Vor dem Hintergrund eigener Untersuchungen spricht Rost (2007) von dramatischen Selbstwert- und Selbstkonzeptproblemen. So ergaben seine Testungen, dass hochbegabte Underachiever bezüglich sechs von sieben Selbstkonzeptskalen sowie zahlreicher Persönlichkeitsvariablen (vor allem schulischer Ehrgeiz, fehlende Willenskontrolle, emotionale Erregbarkeit, Unterlegenheitsgefühle, Scheu vor Sozialkontakten) deutlich negativere Selbsteinschätzungen vorwiesen als andere Kinder (Rost 2007).

Auch die Eltern der hochbegabten Underachiever schätzten die Entwicklung ihrer Kinder vor allem hinsichtlich der kognitiven Fähigkeiten und des Sozialverhaltens negativer ein als andere Eltern ihre Kinder beschrieben. Hinzu kam, dass Lehrkräfte das kognitive Potenzial dieser Schülerinnen und Schüler regelmäßig unterschätzten (Rost 2007). In der Regel ist der Anteil männlicher Underachiever höher als der weiblicher, wie aufgrund der geschlechtsdifferenten mittleren Schulleistung bei gleicher mittlerer Intelligenz zu erwarten ist (Stamm 2008; McCall/Evahn/Kratzer 1992).

Als weitere mögliche, sehr individuell ausgeprägte Ursachen werden in der Literatur benannt (Tab. 1):

Persönlichkeitsmerkmale	Qualität des Umfelds	Qualität der schulischen Arbeit
• Motivation • Umgang mit Anstrengung, Lernstrategien und Arbeitstechniken Selbstkonzept • Feinmotorik • Aufmerksamkeit • Durchhaltevermögen • Entwicklung • physiologische Funktionen • Erfolgserwartungen • Werthaltungen • Umgang mit Stress • Selbstwirksamkeitserleben	• Familiärer Umgang intellektuelle Anregungen im Elternhaus • Bildungsentscheidungen • soziale Herkunft • Geschlechtsrollenstereotypen • Berufsstereotypen • kritische Lebensereignisse	• Unterrichtsniveau Unterrichts- bzw. Instruktionsqualität • Klassenklima • Bildungsempfehlungen

Tabelle 1: Überblick zu Ursachen für Underachievement

Die Ursachsen wirken in komplexer Form. Schulangst, Schulunlust oder Tendenzen zur Vermeidung von Anstrengungen sind in diesem Feld beispielsweise zugleich Ursache und Wirkung. Gleiches gilt für mögliche problematische soziale Beziehungen, etwa zu Lehrkräften oder zu Mitschülerinnen und Mitschülern, oder für familiäre Konflikte. Dabei hat jeder Underachiever seine sehr individuelle und meist lange Entwicklungsgeschichte, die im Umkehrschluss entsprechend viel Geduld bei der pädagogischen Behebung dieser Probleme verlangt (Sparfeldt/Buch/Rost 2014, S. 372).

Die dazu notwendige pädagogische Analyse kann von dem Münchner Hochbegabungsmodell von Heller und Perleth (2007) profitieren (s. Kap. 3). Hier wird besonders ausgefeilt die Wechselwirkung zwischen dem Kind (seinen Anlagen und Persönlichkeitsmerkmalen) und seiner sozialen Umwelt strukturell berücksichtigt und es wird deutlich, dass Begabungen eben nicht automatisch in (außergewöhnliche) Leistungen umgesetzt werden. Damit eröffnen sich Diskussionen um angemessene Lernumwelten und -anregungen vor dem Hintergrund sehr unterschiedlicher Begabungsformen und -niveaus (Trautmann 2005, S. 20). Eine konsequente und umfassende Selbstkompetenzförderung, auf die wir im nächsten Kapitel ausführlich eingehen werden, gewinnt hier ebenfalls ihre Legitimation.

3 Übersetzung von Begabung in Leistung

Was Sie in diesem Kapitel erwartet:

- Eine Auseinandersetzung damit, wie die Umsetzung besonderer Begabungen gelingt
- Überlegungen dazu, was hier die Selbstkompetenzförderung leisten kann

Unabhängig von dem noch nicht vollends entschlüsselten Wechselverhältnis von Anlage und Umwelt bei der Entstehung von Begabungen (hierzu auch Diewald/Riemann 2014), stellt sich die Frage, wie Begabungen zu Leistungen werden, beziehungsweise was diesem Werden potenziell im Wege stehen könnte.

Bei der Suche nach Antworten werden Lehrkräfte auf die originär pädagogische Dimension ihres Berufes zurückgeworfen. Der Blick wird dabei auch auf pädagogische Handlungsmöglichkeiten gelenkt, die jenseits der Vermittlung von Sachwissen für die schulische Begabungs- und Hochbegabungsförderung relevant sind.

3.1 Ausgangspunkt: Das Verhältnis von Begabung und Leistung

Zunächst einmal gilt es, den Leistungsbegriff im Kontext von Begabung und Hochbegabung zu klären. Hilft hier ein Leistungsbegriff, der sich an Schulnoten und Auslese, beruflichen Erfolgen oder finanziellen Gewinnen orientiert? Ist die Übersetzung von Begabung in Leistung gelungen, wenn jemand als Jugendlicher einen besonders guten Schulabschluss erzielt oder als Erwachsener besonders viel Geld verdient?

Gerade in Zusammenhängen der Entlohnung – sei es finanziell, sei es in Form von Abschlüssen oder Noten – ist der Verweis auf Leistungen oftmals von Widersprüchen und ideologischen Aufladungen gekennzeichnet und nebulös (Distelhorst 2014). Beispielhaft seien hier Unterschiede elterlicher Hilfen bei der Bewältigung des Schulalltags genannt. Wenn ein Kind morgens allein aufsteht, sich ein Frühstück macht, seine Schultasche packt, pünktlich in der Schule erscheint und ohne elterliche Unterstützung einen Schulwechsel von der Realschule zum Gymnasium arrangiert, dann ist schnell vorstellbar, dass ein solches Kind erheblich mehr Aktivitäten, Disziplin, Organisation und vieles mehr aufbringen muss, als ein Kind, dessen Eltern ihm mit Rücksicht auf Pubertät und schulische Anforderungen vieles abnehmen. Die Frage, wie viel Unterstützung einem Kind oder einem Jugendlichen

langfristig hilft, soll hier nicht diskutiert werden. Denn dies ist eine höchst individuell zu beantwortende Frage, die von Eltern – ebenso wie von Lehrkräften – Einfühlungsvermögen und oft auch beobachtende Zurückhaltung verlangt. Besonders Letzteres kann in Zeiten zunehmender Bildungspanik (Bude 2011) für viele engagierte Eltern eine echte Herausforderung sein. Vielmehr soll das Beispiel darauf hinweisen, dass beide Jugendlichen augenscheinlich ganz unterschiedliche Leistungen erbringen müssen, allein um den schulischen Alltag zu organisieren. Die Vergegenwärtigung solcher Unterschiede verweist auf grundsätzliche Schwierigkeiten bei der Bewertung und dem Vergleich von Leistungen.

Statt einer Auseinandersetzung mit Leistungsergebnissen schlägt Hany (2012) für die Frage der Nutzung von Begabungen deshalb folgende psychologische Annäherung an den Leistungsbegriff vor.

> Von Leistung kann immer dann gesprochen werden, »wenn eine Person die eigenen Kapazitäten mobilisiert, um eine Aufgabe zu bewältigen, für deren Ergebnis ein Gütemaßstab als verbindlich gesetzt wird« (Hany 2012, S. 38).

Diese Definition weist darauf hin, dass die Wahrnehmung von Leistung immer auch an gesellschaftliche Sichtweisen gebunden ist. Schließlich hängt es »von den Gütemaßstäben der Gesellschaft ab […], was als Leistung definiert wird« (Hany 2012, S. 38) was also der Gesellschaft etwas wert ist. Während in der einen Familie das Lesen eines Buches beispielsweise als Leistung gesehen, wertgeschätzt und sogar gefördert wird, gilt es in einer anderen Familie als eine Beschäftigung, die erst nach getaner Arbeit und bestenfalls als individuelle und gesellschaftlich wenig nützliche Freizeitaktivität akzeptiert wird. Das Kind in der ersten Familie wird eher erleben, dass sein Lesen positiv als Leistung angesehen wird. Das Kind in der zweiten Familie erlebt vielleicht eher, dass Lesen als Faulheit negativ bewertet wird.

Mit der von Hany (2012) vorgeschlagenen Definition kann man die engen Grenzen eines vermeidlich objektiven Leistungsbegriffs – der ohnehin keiner Prüfung standhält – überwinden, weil der Blick stärker auf den Prozess der Mobilisierung eigener Kapazitäten gelenkt wird, statt auf die Bewertung des Leistungsprodukts. Beide Kinder mobilisieren ihre Lesefähigkeit.

Ein solcher auf den Prozess ausgerichteter Leistungsbegriff prägt die moderne Hochbegabungsforschung seit ihren Anfängen. Schließlich wurden und werden Begabungen als *Möglichkeiten* zur Leistung verstanden, als »unumgängliche Vorbedingungen« (Stern 1916, S. 110) oder als Leistungspotenziale, die von der eigentlichen Leistung zu unterscheiden sind. Die Identifizierung von Begabungen diente immer auch einer Suche nach Erklärungen und Vorhersagen von Leistung und Leistungsunterschieden (Binet 1912). Der Begabungsbegriff erfährt durch den Leistungsbegriff also eine Kontextualisierung (Hany 2012).

Das Wechselspiel von Leistung und Begabung wird etwa durch die Befunde der Expertiseforschung offensichtlich. Hier werden die Lern- und Entwicklungspoten-

ziale zwar als Ausgangspunkt identifiziert; die Leistung eines langen und systematischen Übens nimmt aber eine viel entscheidendere Rolle für das Ergebnis, als Sichtbarwerden der Begabung, ein. Schließlich entsteht Expertise erst durch einen gewaltigen Lernprozess. In der Expertiseforschung wird davon ausgegangen, dass jemand bis zum Erreichen eines solchen Expertenstatus über einem Zeitraum von mindestens zehn Jahren mindestens 10.000 Stunden aktive, hoch konzentrierte Lernstunden aufgewendet hat. Ziegler und Stöger (2011) betonen nach Sichtung diverser Forschungsstudien aus verschiedenen Domänen, von Sport über Musik bis zu den Naturwissenschaften, dass diese Lernaktivitäten keine isolierten, zufällig ausgewählten Episoden sind, sondern dass es sich bei diesem Lernen um zielstrebige Handlungen handelt, die zugleich konsequent zur Lernverbesserung beitragen. Lernaktivitäten dieser Art können als »koordinierte Bewegung durch sorgfältig arrangierte Lernsoziotope« (Ziegler/Stöger 2011, S. 134) beschrieben werden.

Wenn wir heute von einem breiten Begabungsbegriff ausgehen, dann brauchen wir auch einen entsprechend breiten Leistungsbegriff. Ein solches Verständnis von Leistung muss über schulische Bewertungen wie über akademische und berufliche Belohnungen hinausweisen.

Im Folgenden verstehen wir Leistung als Übersetzung der Fähigkeitspotenziale in Handlungen. Dabei gilt es immer auch kritisch zu reflektieren, dass nicht nur die Bewertung des Leistungsprodukts, sondern auch das, was als Leistung wahrgenommen wird, niemals ganz losgelöst ist von gesellschaftlich verbindlichen Gütemaßstäben.

Schließlich ist sogar das, was überhaupt als Anstrengung wahrgenommen wird, durch kulturelle und gesellschaftliche Selbstverständlichkeiten geprägt.

3.2 Das Münchner Hochbegabungsmodell und seine erziehungswissenschaftliche Weiterentwicklung

In den 1980er Jahren begann eine Forschergruppe um den Psychologen Kurt Heller, den Zusammenhang von Begabung und Leistungsergebnis zu erforschen. Herausgearbeitet werden sollten die Bedingungen, die für die Übersetzung von Begabung in Leistung nötig waren, »wobei neben kognitiven und nichtkognitiven Persönlichkeitsvoraussetzungen auch situationale bzw. soziale Kontextbedingungen in die Untersuchung eingehen sollten« (Heller 1992, S. 23). Ziel dieser Forschung war es, Erkenntnisse zu gewinnen, die für die Beratung von Lehrkräften und Eltern nützliche Informationen liefern und eine Identifizierung besonders begabter Schülerinnen und Schüler erleichtern – dies komplexer, als es bis dahin üblich und wissenschaftlich gesichert war.

Der Hauptteil der Forschung bestand in einem Vergleich von Entwicklungs- und Leistungsanalysen von als hochbegabt und als nicht hochbegabt identifizierten

Schülerinnen und Schülern. Diese Identifikation selbst war bereits eine wissenschaftliche Herausforderung, sollte es doch genau darum gehen, das Dunkelfeld zwischen einer vermuteten und einer gezeigten Hochbegabung zu erhellen. Basierend auf einem Sample, das aus mehr als 26.000 Schülerinnen und Schülern aus sechs Alterskohorten bestand, wurden in einem ersten Schritt die Lehrkräfte dieser Kinder und Jugendlichen um Einschätzungen gebeten. In einem zweiten Schritt wurde etwa ein Drittel der Ausgangsstichprobe verschiedenen Leistungstests und differenzierten Fragebogenerhebungen unterzogen (Heller 1990, S. 36).

Die Analysen der im Zuge von drei Messzeitpunkten im Jahresintervall gewonnen Daten lieferten nicht nur den empirischen Nachweis, dass Begabungen in unterschiedlichen Feldern scharf voneinander trennbar sind, so wie es bereits zuvor von Howard Gardner (1983) herausgearbeitet worden war. Identifiziert werden konnten vor allem auch eine ganze Reihe von Sozialisationsfaktoren und Persönlichkeitsmerkmalen, die tatsächlich für die Übersetzung von Begabung in Leistung relevant sind (Heller 1992, S. 23 ff.).

Die Forschergruppe schlussfolgerte, dass für besondere oder herausragende Leistungen eine spezifische Begabung oder eine Kombination verschiedener Begabungen vorhanden sein müssen, dass aber auch noch weitere Faktoren für die Umsetzung der Begabung in Leistung von Bedeutung sind. Auf dieser Annahme aufbauend konzipierten sie ein multidimensionales Modell, in dem das Zusammenwirken von Begabungsdimensionen mit weiteren Persönlichkeits- und Umweltmerkmalen bei der Erbringung schulischer Leistungen dargestellt wird (Abb. 1).

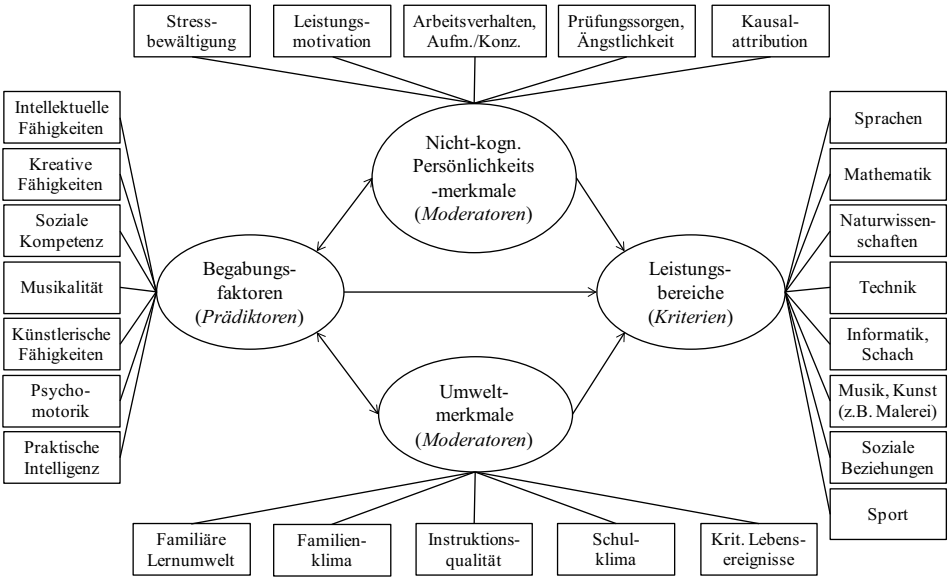

Abbildung 1: Das Münchner (Hoch-)Begabungsmodell als Beispiel für mehrdimensionale, typologische Begabungskonzepte (Heller/Perleth 2007, S. 143)

Das Modell veranschaulicht dieses Zusammenspiel von individuellen Potenzialen und Interaktionen mit der Umwelt. Dabei sind die Wechselwirkungen zwischen internen Anlagefaktoren und externen Sozialisationsfaktoren als kontinuierliche Wechselprozesse zu verstehen. Die sich aus diesem Zusammenspiel ergebenden Konstellationen entscheiden darüber, ob und wie Begabungen in spezifische Leistungen umgesetzt werden können.

Von seinem Aufbau her steht das Münchener Begabungsmodell in einer Traditionslinie mit dem Drei-Ringe-Modell von Renzulli (1978), dessen Weiterentwicklung zum Triadischen Interdependenzmodell durch Mönks (1985/2014), dem Begabungs-Talent-Modell von Gagné (1985) sowie älteren Arbeiten von Mierke (1963), in denen bereits die Notwendigkeit von Hilfs- und Stützfunktionen bei der Umsetzung von Intelligenz in Leistung beschrieben wurden (Heller 1992, S. 22).

Der wissenschaftliche Beitrag des Münchner Hochbegabungsmodells besteht darin, genauer zu benennen und empirisch zu belegen, welche Variablen für die Übersetzung von Fähigkeitspotenzialen in für andere sichtbare Leistungsprodukte verantwortlich sind. Schnell wird erkennbar, dass diese Bedingungen »nur in den seltensten Fällen optimal« (Solzbacher/Heinbokel 2014, S. 3) sind. Dies gilt auch für Hochbegabungen. Selbst außergewöhnlich hohe Begabungen lassen sich nur dann in Leistung umsetzen, wenn das komplexe Zusammenspiel mehrerer Faktoren gelingt (Solzbacher 2007a, S. 189). Mit fortlaufender Forschung wurden diese Faktoren immer genauer spezifiziert (Heller/Perleth 2007; Heller 2006; Heller 2000). Die Komplexität des Modells ermöglicht eine differenzierte Betrachtung des Entwicklungsgefüges hochbegabter Schülerinnen und Schüler (Heller 2006). Zugleich sind förderdiagnostisch-pädagogische Ableitungen möglich (Trautmann 2005).

Mit der Modellentwicklung wird dem Konsens in Wissenschaft und Praxis Rechnung getragen, dass selbst außerordentliche Fähigkeiten oder eine hohe Intelligenz allein nicht ausreichen, eine entsprechende Leistung zu verwirklichen, und dass die weiteren Bedingungen genauer analysiert werden müssen.

In diesem Sinne ist das Modell als Aufschlüsselung der Interaktion von Anlage und Umwelt zu lesen, wobei »individuelle Faktoren (Motivation, Interessen, Arbeits- und Lernstrategien, Wille und Ausdauer, Stressbewältigung, usw.) sowie Umweltfaktoren (anregendes Familien- und Klassenklima, hohe Instruktionsqualität oder kritische Lebensereignisse usw.) eine wichtige Rolle [einnehmen], damit Begabung in Gestalt von Leistung zutage treten kann« (Hoyer/Weigand/Müller-Oppliger 2013, S. 69). Entsprechend verstehen Heller und Perleth (2007) Begabungsentfaltung als kontinuierlichen Interaktionsprozess zwischen internen Anlagefaktoren und externen Sozialisationsfaktoren.

Das Modell hat aber auch Grenzen. Kritisiert wird unter anderem, dass es eher den Charakter eines allgemeinen Leistungsmodells denn eines spezifischen Hochbegabungsmodells habe (z. B. Rost 2008; Rost/Sparfeldt/Schilling 2006; Süß 2001).

Ein weiterer Kritikpunkt ist die fehlende Reflexion der Komplexität von Beziehungen zwischen Umweltmerkmalen und nichtkognitiven Persönlichkeitsmerkmalen (Rost/Sparfeldt/Schilling 2006). Hierauf weist zum Beispiel Trautmann (2005, S. 20) hin, wenn er die mangelnde Abbildung etwa von Folgen einer permanenten Unterforderung auf die Arbeits- und Lernstrategien eines Heranwachsenden problematisiert. Es ist in diesem Fall ja vielleicht auch die Unterforderung selbst, die dazu führt, dass Arbeits- und Lernstrategien nicht ausgebaut werden. Daher schlägt Trautmann (2005) mit Verweis auf Schulte zu Berge (2001, S. 16) vor, »alle Pfeile – mit Ausnahme des Pfeils von Begabungsfaktoren zur Leistung – durch Wechselpfeile zu ersetzen« (Trautmann 2005, S. 20). Diese Vorschläge sind zum Teil bereits übernommen worden.

Die Nutzung des Modells für die Arbeit in Schule gewinnt aber noch mehr durch eine spezifisch erziehungswissenschaftliche Weiterentwicklung. Wir haben in der Osnabrücker Forschungsstelle Begabungsförderung insbesondere die Wechselwirkung zwischen nicht kognitiven Persönlichkeitsmerkmalen und Umweltmerkmalen in den Blick genommen. Im Münchner Hochbegabungsmodell sind Persönlichkeits- und Umweltmerkmale nicht direkt miteinander verbunden. Um eine pädagogische Perspektive stark zu machen, haben wir in das Modell einen Pfeil zwischen den Moderatoren eingefügt, mit dem das Aktionsfeld von Pädagoginnen und Pädagogen markiert wird:

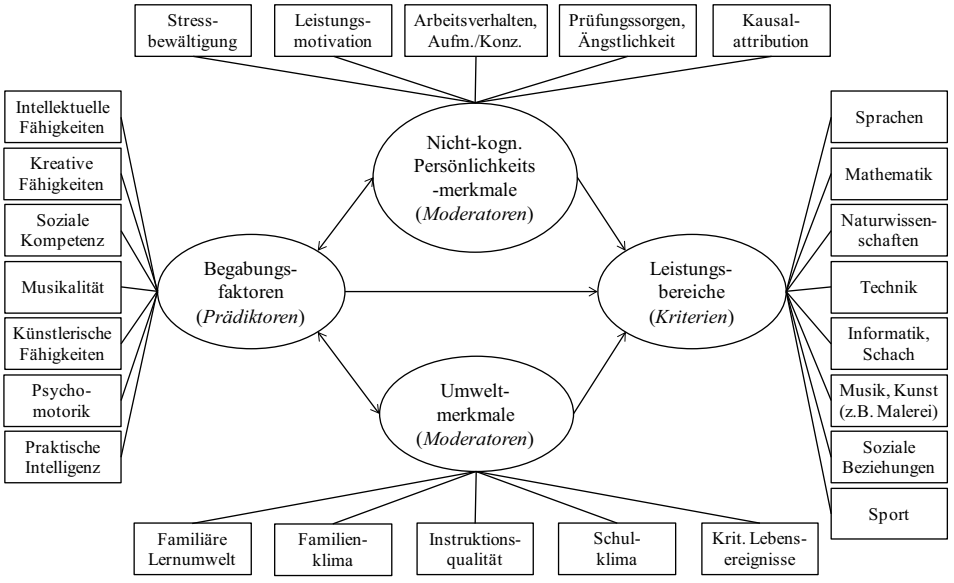

Abbildung 2: Das Münchner (Hoch-)Begabungsmodell als Beispiel für mehrdimensionale, typologische Begabungskonzepte verändert nach der Forschungsgruppe Begabungsförderung (Solzbacher/Calvert 2014, S. 21)

Durch eine solche Ergänzung treten die Prozesshaftigkeit jeglicher menschlicher Entwicklung und damit auch die Einflussmöglichkeiten der Pädagogik deutlicher hervor. So ist die Gestaltung der Schule und des Klassenraums als unmittelbare Lernumgebung in der Schule eine Entscheidung von Pädagoginnen und Pädagogen. Gleiches gilt für das Unterrichten selbst. Beides kann mehr oder weniger stark bestimmt sein durch Anregungen zum selbsttätigen Denken und Lernen. Das Niveau der Kinder kann dabei mehr oder weniger berücksichtigt werden. Eine Orientierung kann an ihren Interessen und Fähigkeiten angelegt sein oder eben nicht. Anforderungen können passend sein, oder aber auch zu hoch oder zu niedrig angesetzt werden. Ebenso sind das Schul- und das Lerngruppenklima letztlich auch durch pädagogisches Geschick geprägt, was sich ebenfalls auf eine mehr oder weniger begabungsförderliche Atmosphäre auswirkt (Solzbacher/Calvert 2014, S. 22). Bei all diesen und weiteren Maßnahmen, auf die wir in den späteren Kapiteln genauer eingehen, sind Begabungs- und Persönlichkeitsförderung eng miteinander verwoben.

An dieser Stelle sei betont, dass die pädagogische Weiterentwicklung des Münchner Hochbegabungsmodells geeignet ist, sich der Vielfalt von Einflüssen bewusst zu werden, die für eine Übersetzung von Begabung in Leistung verantwortlich sind – und dies im pädagogischen Handeln zu berücksichtigen. Wichtigen Einfluss haben dabei die nicht kognitiven Persönlichkeitsmerkmale, die sich aus pädagogischer Sicht unter dem Begriff der Selbstkompetenz subsumieren lassen.

Das von uns ergänzte Modell wird auch der Verwobenheit von Individuum und Gesellschaft (Elias 1999) besser gerecht als das aktuelle. Schließlich ist nicht nur die Entwicklung der Begabungen, sondern auch die Entwicklung der Persönlichkeitsmerkmale von der Umwelt abhängig. Und gleichermaßen sind es die Persönlichkeitsmerkmale, die die Reaktionen der Umwelt beeinflussen. Was ein Kind an Anregungen durch die Umwelt erlebt, steht immer auch in Verbindung zu dem, was das Kind von sich zeigt.

Ein Kind, das beispielsweise schon sehr früh Interesse an Zahlen artikuliert, wird von seinen aufmerksamen Eltern vermutlich schon sehr früh an Spiele herangeführt, in denen mathematisches Verständnis eine Rolle spielt. Vielleicht entdecken Mutter oder Vater durch dieses Spiel ihr verschüttetes Interesse an Mathematik und ein gemeinsames familiales Hobby entsteht. Ein Kind, das ebenfalls ein solches Interesse hat, dies aber aus unterschiedlichen Gründen erheblich weniger zeigt, wird vermutlich weniger Aufmerksamkeit für seine Begabung erfahren. Prozesse dieser Art, die weit mehr umfassen als das bewusst inszenierte gemeinsame Spiel, tragen zu einem unterschiedlichen Selbstbewusstsein beim Hantieren mit mathematischen Mustern bei. Gemeinsam mit anderen Persönlichkeits- und Umweltmerkmalen sind es diese Erfahrungen, die Einfluss darauf nehmen, wie ein Kind den Mathematikunterricht erlebt und wie es dort auftritt. Solche Prozesse machen deutlich, dass sich Begabungen ebenso wie Persönlichkeitsmerkmale dynamisch entwickeln.

Begabungs- und Persönlichkeitsentwicklung ist ein lebenslanger Prozess, der eng mit dem gesellschaftlichen Kontext verbunden ist und in diesen zurück wirkt.

Ohne Lust an Mathematik, die von allen Familienmitgliedern geteilt wird, entwickelt sich ebenso wenig ein gemeinsames familiales Hobby des Erkundens mathematischer Muster und Zahlenräume wie ohne Raum und Zeit für das Entdecken und Erproben.

3.3 Selbstkompetenz: Einführung eines pädagogischen Begriffs, der die Übersetzung von Begabung in Leistung bestimmt

Aus erziehungswissenschaftlicher Sicht lassen sich die im Münchner Hochbegabungsmodell identifizierten nicht kognitiven Persönlichkeitsmerkmale als Bündel von Fähigkeiten lesen, die die Selbstkompetenz eines Menschen bilden. Diese sind bisher in der Begabungsforschung zu wenig beleuchtet worden.

Basierend auf eigenen Forschungen schlagen wir für das Münchner Hochbegabungsmodell deshalb die Ersetzung des Begriffs »nicht kognitive Persönlichkeitsmerkmale« durch den Begriff der Selbstkompetenz vor, weil er im Gegensatz zum Begriff des Persönlichkeitsmerkmals die der Kompetenz innewohnende Dynamik und Entwicklung fasst.

Der Aufbau von Kompetenzen ist das Ergebnis von Lernprozessen in konkreten Situationen, geprägt durch das Wechselspiel bereits vorhandener Fähigkeiten.

Der pädagogische Begriff der Selbstkompetenz ist in der interdisziplinären Arbeit von Pädagogik und Psychologie in der Forschungsstelle Begabungsförderung weiterentwickelt worden. Ausgangspunkt war die von Julius Kuhl entwickelte PSI-Theorie (Persönlichkeits-System-Interaktionen). Das Besondere an dieser Theorie ist, dass Persönlichkeitstheorien in ein stark integratives Gesamtkonzept mit Forschungsergebnissen aus der Experimentellen Psychologie und der Neurobiologie zusammengefasst werden (Kuhl 2010).

Die Selbstkompetenzen charakterisieren die Persönlichkeit eines Menschen und sind lebenslang erlernbar. Von diesen Selbstkompetenzen einer Person hängt es ab, wie gut sie eigene Absichten bilden und umsetzen kann, ob es ihr gelingt, sich selbst zu motivieren und sich in ärgerlichen oder stressigen Situationen selbst zu beruhigen. Man kann im Großen und Ganzen sagen, dass es gerade von den Selbstkompetenzen einer Person abhängt, welchen Weg der Selbstentwicklung sie bewusst oder nicht bewusst geht. Selbstkompetenzen bestimmen auch die Möglichkeiten und Grenzen einer Person, eigene Werte und Ziele selbstkongruent zu definieren und als wertvoll Erachtetes (z. B. bestimmte schulische Ziele, Handlungen oder Verhaltensweisen) umzusetzen. Im Wesentlichen geht es also um die Fähigkeit zur

Affektregulation. Der PSI-Theorie zufolge gibt es vier verschiedene Formen der Affektregulation: die Selbstmotivierung, die Selbstbremsung, die Selbstberuhigung und die Selbstkonfrontation (Kuhl 2001). Affektregulation wird bereits im Verlauf der frühen Kindheit erlernt, kann aber, wie betont, ein Leben lang ausgebaut werden. Besonders jüngere Kinder benötigen dabei die Unterstützung und das Vorbild erwachsener Bezugspersonen. So kann die Ermutigung durch eine Bezugsperson zum Ausbau der Selbstmotivierung beitragen. Beruhigung bei Angst oder Trauer kann zum Ausbau der Selbstberuhigung beitragen. Mit zunehmender Entwicklungsreife unterstützt die Möglichkeit zur Selbstbestimmung im Sinne von Wahl- und Handlungsfreiheit darüber hinaus beispielsweise die Fähigkeit zur Selbstregulation und zur Selbstmotivierung. Je besser diese Fähigkeiten ausgebaut sind, umso eher kann ein Kind oder Jugendlicher aus eigener Kraft Desinteresse oder Unlust überwinden und Energie für Handlungen bzw. Lernen aufbringen. Diese Überwindung ist bei Hochbegabten nicht selten ein wirklich grundlegendes Problem, wenn sie vom unterfordernden Unterricht gelangweilt sind, dennoch aber z. B. Vokabeln lernen müssen. Dagegen ist die Selbstberuhigung eine wichtige Affektregulation, um zum Beispiel den Stress auszuhalten, den das Fehlen einer adäquaten Lernumgebung, verursachen kann (Kuhl 2010).

Sind diese Fähigkeiten noch nicht adäquat ausgebaut, profitieren auch ältere Kinder und Jugendliche noch stark davon, wenn erwachsene Bezugspersonen sie bei der Bewältigung ihrer leistungs- und persönlichkeitsbezogenen Entwicklungsaufgaben beziehungssensibel begleiten, d. h. wertschätzend und authentisch auf die Kinder oder Jugendlichen eingehen. Gerade im Verlauf der frühen Kindheit und im Jugendalter werden in Beziehungen zu wichtigen Bezugspersonen und zu Peers jene Persönlichkeitsmerkmale entscheidend mit geprägt, die im Münchner (Hoch-) Begabungsmodell als »nicht kognitive Persönlichkeitsmerkmale« bezeichnet werden und die für die Umsetzung von Begabung in Leistung bedeutsam sind. Ist ein begabter Schüler oder eine begabte Schülerin aber in der Lage, in stressigen Situationen handlungsfähig zu bleiben und realisiert er bzw. sie, dass die so erbrachten Leistungen auf seine bzw. ihre eigenen Fähigkeiten zurückzuführen sind, ist die Selbstwirksamkeitserwartung als eine entscheidende Selbstkompetenz erkennbar und Lernen bleibt weiterhin möglich (Solzbacher 2014a, S. 6 f.). Nur so bleibt der Zugang des Schülers oder der Schülerin zum eigenen *Selbst* erhalten.

> Wesentlich für Lernen ist letztendlich der Selbstzugang (Kuhl 2001), der aber immer dann gestört sein kann, wenn Stress (aus welchen Gründen auch immer) das Lernen behindert. Dann passiert eine Abkopplung von Affekten, die aber für Lernen unbedingt notwendig sind. Lernen ist ohne positive Emotionen nicht zu haben.

Das gilt auch für besonders begabte Lernerinnen und Lerner. Gerade hier gibt es Demotivierungen und Stressoren, die oft unerkannt bleiben. Allzu leicht unterstellen Lehrkräfte besonders begabten Schülerinnen und Schülern zu geringe Anstren-

gungsbereitschaft (»Sie wollen nicht«), wenn sie keine guten Leistungen mehr bringen. Auf Grundlage der PSI-Theorie wissen wir aber, dass sie nicht ins Handeln kommen, da sie keinen Selbstzugang mehr haben. Diesen Kreislauf gilt es zu durchbrechen. Hierzu werden wir in Kapitel 4 eine Reihe bewährter Ansätze vorstellen.

Die Selbstkompetenz eines Kindes besteht also ebenso wie die eines Erwachsenen aus einem ganzen Bündel von ausbaufähigen Fähigkeiten, das darüber entscheidet, ob und wie sich das Kind mit Leistungszielen identifiziert, wie es in der Lage ist, sich selbst zu motivieren oder Krisen zu bewältigen und vor allem seine Affekte zu kontrollieren. Dazu gehören neben der Fähigkeit mit Stress umzugehen, Frustrationstoleranz, Selbstberuhigungsfähigkeit, Selbsteinschätzungsfähigkeit und Fähigkeiten zur Aufnahme von Rückmeldungen aus der Umwelt sowie zur umfassenden Selbsteinschätzung, um die eigenen Begabungs- und Entwicklungspotenziale reflektieren zu können.

Selbstkompetenz bezeichnet mithin die Fähigkeit, in sich verändernden Zusammenhängen handeln zu können. Entscheidend ist dabei die Verknüpfung von Wissen und Emotionen (Kuhl/Solzbacher 2012), die mithilfe des Selbstzugangs gelingt.

Einen empirischen Beleg für die Wichtigkeit der Selbstkompetenz liefern Untersuchungen zum schulischen Wohlbefinden und zur Schulzufriedenheit (Hascher 2004). Deutlich wird in dieser Schweizer Untersuchung, dass das Selbstkonzept von Kindern und Jugendlichen ebenso wie ihr persönlich motiviertes Leistungsstreben für den Lernerfolg eine größere Bedeutung haben als ihre Begabung oder das, was als Intelligenz messbar ist (Sen 2011). Ebenso weisen Kuhl et al. (2011) mithilfe verschiedener psychologischer Testreihen nach, dass Leistungsfreude und Anstrengungsbereitschaft relevanter für Schulnoten sind als die gemessene Intelligenz. Werden Ergebnisse durch Üben tatsächlich besser, so wird das Erreichen selbst gesetzter Ziele als Belohnung für die Anstrengung des Übens gesehen. Dies wiederum erhöht im Idealfall Leistungsfreude und Anstrengungsbereitschaft.

Die quantitativ angelegte Scholastik-Studie (Weinert/Helmke 1997) wies darüber hinaus den Zusammenhang zwischen Selbstkonzept und Schulleistung nach. Herausgearbeitet werden konnte hier die Wirkung eines positiven Selbstkonzepts von Schülerinnen und Schülern auf ihre Schulleistungen. Wer davon überzeugt ist, gut in Mathematik zu sein, wird selbstbewusster mathematische Aufgaben angehen. Ebenso wichtig ist aber, dass sich umgekehrt gute Schulleistungen auch positiv auf das Selbstkonzept auswirken (Helmke et al. 2003). Wer gute Arbeiten in Mathematik schreibt, hat eher das Bild von sich, Mathematik zu können. Auch die Ergebnisse der ebenfalls quantitativ angelegten World Vision Studie lassen erkennen, dass der Grad des Vertrauens in die eigene Selbstwirksamkeit eine grundlegende individuelle Ressource ist, die es dem Kind ermöglicht, vorhandene Angebote zu nutzen und Verwirklichungschancen umzusetzen (Schneekloth/Pupeter 2010).

Einerseits braucht es Selbstkompetenz, um Begabungen in Leistungen zu übersetzen. Andererseits ist die Anerkennung individueller Begabungen ein wichtiges Moment für die Anerkennung des Kindes als Person.

Diese Anerkennung wiederum ist ein zentraler Baustein, um das Kind in der Entwicklung beispielsweise in seiner Selbstmotivation und Selbstberuhigung zu unterstützen. Dies wirkt sich wiederum auf die Begabungsentfaltung aus, die im Einzelfall auch davon abhängig ist, wie ein Kind gesehen und gefördert wird, welche Möglichkeiten es hat und unter welchen Bedingungen es aufwächst. Hier wird deutlich, in welch engem Verhältnis Begabungsentwicklung und eine gelungene Begabungsförderung zur Persönlichkeitsentwicklung (Gebker/Kuhl 2009) stehen (Solzbacher/Behrensen 2014b, S. 565 ff.).

Dieses Zusammenspiel lässt erkennen, dass es viele zusammenhängende Konstellationen gibt, mit denen Selbstkompetenz gefördert werden kann. Deswegen ist die Förderung der Selbstkompetenz eines jeden Schülers und einer jeden Schülerin ein zentrales Moment, auf das es im unterrichtlichen und schulischen Handeln ankommt (Solzbacher 2014a, S. 6 f.).

3.4 Vertrauensvolle Lehrer-Schüler-Beziehungen fördern Selbstkompetenz

In Bildungsprozessen kommt vor allem der Fähigkeit zur Selbstmotivation eine wichtige Rolle zu. Dies ist auch zu berücksichtigen, wenn besonders begabte Kinder ihre Begabungen nicht in Leistungen übersetzen können, wenn sie also nicht, – um mit Hany (2012) zu sprechen – ihre Begabungen zu Handlungen machen können, was, wie dargestellt, nicht einfach so passiert.

Wichtig hierfür ist zum Beispiel die Selbstmotivation, die sich auf ganz unterschiedliche Weise entwickeln kann. Eine zentrale Größe ist dabei die Prägung durch Bedürfnisse, Werte und Praktiken einer bindungsrelevanten Person.

Wenn sich ein Kind mit einer erwachsenen Person so verbunden fühlt, dass es empathisch deren Werte und Bedürfnisse in sein Selbst integriert, dann ist dies die Basis, auf der Selbstmotivation ebenso wie alle anderen Facetten der Selbstkompetenz ausgebaut werden.

Hier kann gezieltes pädagogisches Handeln seinen Anfang nehmen. Die Verknüpfung zwischen dem Selbst und der Steigerung der motivierenden Gefühle kann gezielt so gestärkt werden. Dies geschieht, wenn es gelingt, eine ermutigende Wirkung von außen auszulösen – und zwar genau dann, wenn während einer Lernphase das Selbst aktiv ist. Entscheidend für das Gelingen dieser Verknüpfung ist, dass sich das Kind durch die Art der Ermutigung wirklich gesehen, verstanden und damit in

seiner Persönlichkeit angenommen fühlt. Genau in diesem Moment gelingt eine Verknüpfung des Lernens mit den ermutigenden Emotionen (Solzbacher/Behrensen 2010).

In den vergangenen Jahren hat die Neurobiologie durch ihre neuen bildgebenden Verfahren bestätigt, was Pädagoginnen und Pädagogen schon lange wissen: Denken und Fühlen sind auf sehr tiefe und nachhaltige Weise durch Beziehungen geprägt. So können mehrfache oder heftige emotionale Belastungen massive Lernbeeinträchtigungen hervorrufen, weil die Fähigkeit zur Affekt- und Angstregulation eine zentrale Bedeutung für die Entwicklung der Lernfähigkeit hat. Zugleich können stabilisierende Beziehungen aber auch zum Ausbau der Selbstkompetenz beitragen und damit Lernmöglichkeiten in Gang setzen, weil Personen sich durch affektive Austauschprozesse nachholend entwickeln können (Gerspach 2012) – und das ein Leben lang. Die Fähigkeit der in einer gebundenen Beziehung erlernten Ich-Stärke ist Ausgangspunkt sämtlicher Lernprozesse eines Kindes.

Die Grundlagen der Selbstkompetenz werden in den frühen Phasen des kindlichen Lebens erworben. Empirisch ist etwa durch Forschungen zum Bindungsverhalten (Bowlby 1969) und zur Feinfühligkeit (Ainsworth et al. 1978) nachgewiesen worden, welchen Einfluss frühe Beziehungserfahrungen auf das kindliche Erkunden der Umwelt und damit auf das Lernverhalten von Kindern haben. Das geschieht immer dann, wenn die Lerninhalte persönliche Bedeutsamkeit für das Kind haben und seine Neugier wecken bzw. wenn das Kind spürt, dass es an dieser Aufgabe wachsen und seinen Erfahrungsspielraum erweitern kann. Die durch diese Beziehungen bis in die Hirnstrukturen hinein verfestigten Bilder (Hüther 2008) beeinflussen auch das Selbstvertrauen in die eigenen Begabungen.

> Gelungene Beziehungen sind maßgeblich für erfolgreiche Bildungsprozesse. So entsteht z. B. die Fähigkeit, sich selbst zu beruhigen oder zu motivieren, wenn Kinder beruhigende oder ermutigende Reaktionen von Bezugspersonen auf ihre Bedürfnisse verinnerlichen. Das gleiche gilt auch für das Lernen in Schule (Kuhl/Solzbacher 2012).

Spätestens in der Grundschule werden Schülerinnen und Schüler ein positives oder auch negatives (Leistungs-)Selbstkonzept entwickeln, das sich nachhaltig auf die gesamte Bildungsbiografie auswirken kann (Grotz 2005). Die Überzeugung, etwas (bewegen) zu können, also die Selbstwirksamkeitserwartung, ist eng mit dem Bereich der (Leistungs-)Motivation verbunden (Solzbacher 2014a, S. 6).

Entscheidend sind Beziehungen, in denen Lernende sich als Person wahrgenommen und angenommen fühlen. Dies ist deshalb so wichtig, weil die Übersetzung von Begabungen in Leistungen in entscheidendem Maße von den Personen abhängt, mit denen Kinder in ihrer sozialen Umwelt zu tun haben. Hierzu gehören Familienmitglieder ebenso wie Peergroups und Lehrpersonen. Insbesondere Kinder, die zu Hause weniger beziehungssensible Unterstützung erleben, sind deshalb in der Schule auf vertraute, vertrauenswürdige und beziehungssensible Erwachsene ange-

wiesen, die sie in ihrer Entwicklung begleiten, ihre Begabungen erkennen und die ihnen Orientierungen und Perspektiven geben (Solzbacher/Schwer 2013, S. 6). Die Reflexion der anstehenden Entwicklungsbedürfnisse und -herausforderungen durch die Bezugsperson ist hier ebenso entscheidend wie die daraus abgeleiteten pädagogischen Handlungen. Damit dies gelingt, sind Wertschätzung und Respekt als tragende Säulen zu verstehen (Kuhl/Solzbacher 2012).

Die Betonung der Sensibilität als zentrales Moment einer begabungsförderlichen pädagogischen Beziehungsgestaltung steht in der Tradition der verstehenden Pädagogik und verknüpft diese mit den Herausforderungen der Begabungsförderung. Schließlich brauchen auch Hochbegabte, anders als häufig angenommen, eine besondere Sensibilität für spezifische Probleme und Entwicklungsaufgaben. Ihre durchaus sehr individuelle Entwicklung in einzelnen oder mehreren Begabungs- und Kompetenzbereichen kann sich in einiger Entfernung von jenen Entwicklungsverläufen vollziehen, mit denen es Lehrerinnen und Lehrer in der Regel zu tun haben. Zugleich sind Hochbegabte eine in vielfacher Hinsicht sehr heterogene Gruppe (Solzbacher/Heinbokel 2014, S. 11), was das Feld der Entwicklungsherausforderungen zusätzlich potenziert.

> Professionelle Beziehungskompetenz muss daher die Fähigkeit und Bereitschaft zum Erkennen von Begabungen und Fähigkeiten ebenso beinhalten wie die Fähigkeit und Bereitschaft, die Kinder und Jugendlichen bei der Entwicklung ihres Selbstvertrauens zu unterstützen (Solzbacher/Schwer 2013, S. 10).

Zur Selbstkompetenzförderung gehört auch die Unterstützung der Kinder und Jugendlichen beim Ausbau ihrer Fähigkeiten zur umfassenden Selbsteinschätzung als wichtige Grundlage dafür, eigene Begabungs- und Entwicklungspotenziale zu reflektieren und entsprechend umsetzen und ausbauen zu können. Eng damit verbunden und doch ebenfalls getrennt zu fördern, ist die Fähigkeit, Rückmeldungen aus der Umwelt aufzunehmen (Behrensen/Solzbacher 2013, S. 5). Nicht selten sind hochbegabte Kinder und Jugendlichen auch zunächst darin zu stärken, überhaupt an ihre Fähigkeiten zu glauben (Solzbacher/Schwer 2013, S. 10). Methodisch-didaktische Ansätze hierzu werden wir später genauer beschreiben. Es ist uns wichtig zu betonen, dass Selbstkompetenzförderung in Schule zwar vertrauensvolle Beziehungen braucht, aber natürlich auch in dafür arrangierten anregenden Lernumgebungen und nicht losgelöst von Unterricht stattfindet.

4 Pädagogische Diagnostik: Hochbegabte in der Schule erkennen

Was Sie in diesem Kapitel erwartet:

- Das pädagogische Verständnis von Diagnostik
- Vorstellung wichtiger Instrumente und Verfahren der Pädagogik
- Psychologische Diagnostik als ergänzende Perspektive

4.1 Ausgangspunkt: Schulische Routinen bei der Identifizierung von Hochbegabten

Im Schulalltag werden üblicherweise Schulnoten für die Entscheidung herangezogen, welche Kinder und Jugendlichen welche Art von Förderung erhalten. Sie sind also das vorherrschende diagnostische Instrument. Dies gilt auch für den schulischen Umgang mit Hochbegabten. So hat es sich in vielen Bundesländern durchgesetzt, Eltern dann zu fragen, ob ihr Kind eine Jahrgangsstufe überspringen soll – eine Akzelerationsmaßnahme (s. Kap. 5) –, wenn sein Notendurchschnitt auf dem Zeugnis 2,0 oder besser ist. In einigen Bundesländern, z. B. in Niedersachsen, muss sich die Klassenkonferenz bei einem Notendurchschnitt von zwei und besser mit der Frage des Überspringens befassen (SVBl 7/1995; Kommentar SVBl 11/1995, S. 309 ff.). Das Kriterium des Notendurchschnitts wird auch herangezogen, wenn Lehrkräfte Schülerinnen und Schüler für ein Frühstudium-Programm vorschlagen – eine Akzelerations- und zugleich Enrichmentmaßnahme (s. Kap. 5).

Ähnlich wird auch in vielen Schulen bei der Auswahl von Schülerinnen und Schülern für schulische oder regionale Enrichmentprogramme (s. Kap. 5) verfahren. Ein Blick auf die Internetseiten von Enrichmentangeboten zeigt: Wenn diese Programme nicht auf Selbstmeldung bauen, dann werden Lehrkräfte in der Regel aufgefordert, diejenigen Schülerinnen und Schüler zu vermitteln, bei denen sie nach jeweils eigenen Einschätzungen besondere Interessen oder Begabungen vermuten. Findet sich überhaupt ein Kriterium, so ist es – mit Ausnahme einiger Spezialprogramme, die eine psychologische Intelligenzdiagnostik (s. Kap. 4.6) verlangen – im ganz überwiegenden Fall die Schulnote in dem Schulfach, mit dem das Enrichmentprogramm in Verbindung steht.

Für diejenigen Schülerinnen und Schüler, die hoch motiviert sind und die zudem über die notwendigen Selbstkompetenzen verfügen, ist ein solches Vorgehen oft durchaus passend. Problematisch ist allerdings, dass Underachiever (s. Kap. 2) mit

einem solchen Vorgehen nicht entdeckt werden. Gerade ihre Identifikation ist schwierig, aber wichtig, besteht in der Hochbegabungsforschung doch Einigkeit darüber, dass diese Kinder und Jugendlichen eine Risikogruppe im Hinblick auf die Ausbildung ungünstiger Entwicklungsverläufe und Schulkarrieren bilden (Rost/Hanses 1997). So schaffen Underachiever trotz hoher intellektueller Kapazitäten manchmal nicht einmal einen Hauptschulabschluss. Gerade diese Kinder und Jugendlichen bedürfen der pädagogischen Begleitung, um ihre Selbstkompetenzen auszubauen (s. Kap. 3). Gleiches gilt übrigens auch im Kontext der Selbstmeldung. So brauchen Kinder etwa aus sozial benachteiligten Milieus den aufmunternden Zuspruch von Lehrkräften, um sich überhaupt als begabt genug wahrzunehmen und den Mut zu fassen, sich für ein sie interessierendes Programm anzumelden (s. Kap. 6).

Im Ergebnis kommt es nur selten vor, dass Lehrkräfte Schülerinnen oder Schüler ohne hervorragende Noten für Hochbegabtenprogramme vorschlagen. Webb, Liebert-Cop und Zirbes-Domke (2012, S. 429) verweisen mit Blick auf eine Reihe von Studien darauf, dass Lehrkräfte selbst außergewöhnlich hochbegabte Schülerinnen und Schüler übersehen können.

Mitra Anne Sen untersuchte 2011 Springerklassen am Gymnasium. Die Lehrkräfte sollten Schülerinnen und Schüler nennen, die ihrer Meinung nach für das Springen geeignet waren. Nachdem auf diese Weise die Springerklassen gebildet worden waren, hat Sen die gesamten Jahrgänge getestet. Der durchschnittliche getestete Intelligenzquotient in den Springerklassen war 119, d.h. in ihnen waren auch Schülerinnen und Schüler, die nicht hochbegabt waren. Aber sie waren erfolgreich. Das heißt, einen etwas überdurchschnittlichen IQ zu haben plus hoch motiviert zu sein, reichte den Lehrkräften, um ein Überspringen zu empfehlen. Dagegen waren in den »normalen« Gymnasialklassen mehr Hochbegabte als in den Springerklassen. Einige waren für die Springerklassen empfohlen worden, wollten aber nicht springen, andere Hochbegabte waren tatsächlich übersehen worden (Sen 2011).

Lehrkräfte neigen vermutlich mitunter dazu, hoch motivierte oder fleißige Kinder zu überschätzen und unangepasste, unmotivierte zu unterschätzen. Dass die besonderen Begabungen von Schülerinnen und Schülern übersehen werden, kann aber auch in einem Unterschied des Lernstils von Lehrperson und Lernendem begründet sein, wenn dieser Unterschied von der Lehrperson nicht reflektiert wird. Stößt etwa eine vorwiegend räumlich denkende Schülerin auf einen eher sprachlich denkenden Lehrer, dann wird der von ihm stark verbal angebotene Unterrichtsstoff von ihr vielleicht weniger umfassend aufgenommen. Zugleich entspricht die Darstellungsform ihrer mündlichen und schriftlichen Beiträge bei fehlender Reflexion weniger den Erwartungen dieser Lehrkraft (Webb/Liebert-Cop/Zirbes-Domke 2012, S. 424).

Übersehen werden häufig auch Kinder und Jugendliche mit stark asynchronen Entwicklungen. Hat ein Kind beispielsweise eine sehr langsame oder unvollständige Entwicklung in einem körperlichen und intellektuellen Bereich, dann kann die Sorge um diesen Bereich den Blick für die besonderen Begabungen in anderen

Bereichen überdecken. Das Bemühen um eine Förderung als Defizitausgleich wird dann häufig erheblich stärker im Mittelpunkt des pädagogischen Handelns stehen, als das Bemühen um eine Förderung der Begabung (Webb/Liebert-Cop/Zirbes-Domke 2012, S. 424).

Hinzu kommt bei manch einer hochbegabten Schülerin und manch einem hochbegabten Schüler eine vielleicht ungewöhnliche Denkweise, die Lehrkräften ihre Identifikation als hochbegabt erschwert:

> **Beispiel:** *Verschiedene Art und Weisen des Denkens*
>
> »Manche hochbegabte Kinder denken und lernen auf eine Art und Weise, die einfach ungewöhnlich ist. Beispielsweise kann ein Schüler musikalisch oder durch das Visualisieren von Inhalten denken. Manche Kinder müssen etwas mit ihren Händen erschaffen. Andere wiederum lernen am besten, wenn sie eine Aufgabe physisch angehen, wie im Falle des hochbegabten Kindes, das das Periodensystem der chemischen Elemente durch Tanzen auswendig lernte. Erst tanzte es die Elemente physisch und später stellt es sich vor, wie es sie tanzt« (Webb/Meckstroth/Tolan 2007, S. 66).

Aber selbst im Hinblick auf schulisch erfolgreiche Schülerinnen und Schüler gilt es, sich immer wieder zu vergegenwärtigen, dass Schulnoten vom Wechselspiel des Urteilsvermögens der Lehrkraft, dem sozialen Umfeld sowie dem allgemeinen Anforderungsniveau der Schule abhängig sind (Solzbacher/Heinbokel 2014, S. 5). Ist beispielsweise das Leistungsniveau an der gesamten Schule sehr hoch, können begabte Schülerinnen und Schüler ihre Leistungen in der Tendenz stärker zeigen, stechen aber andererseits nicht so deutlich aus der Masse guter Schülerinnen und Schüler heraus. Ist das Niveau der gesamten Schule eher niedrig, stechen begabte Schülerinnen und Schüler mit guten Leistungen zwar heraus, fühlen sich aber unter Umständen nicht motiviert, Leistungen weit oberhalb des Niveaus der Schule zu zeigen, selbst wenn dies ihrem Können entsprechen würde.

Somit ergeben sich für Lehrkräfte mindestens zwei Aufgaben im Umgang mit Hochbegabung: Zum einen gilt es, die Option des Underachievements als Ursache für fehlende schulische Leistungen immer mitzudenken. Zum anderen muss der Förderbedarf für hochbegabte Kindes so organisiert sein, dass die anderen Kinder nicht vernachlässigt werden (Hesse/Latzko 2008, S. 262). Neben der Berücksichtigung der im Lehrerhandeln fest verankerten Gerechtigkeitsvorstellungen (Behrensen 2014; Behrensen 2013) ist letzteres auch ein Grund dafür, dass eben nicht alle Kinder und Jugendlichen in ihren Begabungen erkannt werden.

Eine in vielen Schulen bisher noch nicht immer ausreichend genutzte Strategie zur Identifizierung von Hochbegabten ist das Ernstnehmen und Einholen von Meinungen

der Eltern, Peers, Mitschülerinnen und Mitschülern sowie der betroffenen Kinder und Jugendlichen selbst.

Pädagogisch herausfordernd sind dabei insbesondere die Fälle, bei denen Lehrkräfte eine von den Eltern abweichende Einschätzung haben. Hier gilt es, möglichen eigenen Vorurteilen nachzugehen und über damit verbundene Kränkungen nachzudenken. Diese Kränkungen können sowohl die potenzielle Fehleinschätzung als auch das Verhalten des Kindes oder Jugendlichen selbst betreffen. So fällt es erheblich schwerer, einen Jugendlichen, den man frech und respektlos findet, ausgerechnet in den Bereichen zu fördern, in denen er vielleicht sogar einem selbst an Wissen und Kompetenz voraus ist.

Besonders Gagné beschäftigte sich mit der »Identifizierung« besonders Begabter durch Mitschülerinnen und Mitschüler. Wenn die Konzepte von Begabungen und Talenten auf einen weit größeren Bereich von Fähigkeiten angewendet werden können, dann wäre es viel zu zeitaufwendig, all diese Fähigkeiten in einer großen Gruppe von Individuen gleichzeitig zu bewerten. Hier setzte das Projekt »PEERS« an. Ziel war es, eine Serie von Bewertungen verschiedener Fähigkeiten durch Klassenkameraden und Lehrerinnen und Lehrern erstellen zu lassen und anschließend zu überprüfen. Dabei sollte eine möglichst große Anzahl verschiedener Fähigkeiten bewertet werden, die Kinder und Jugendliche in schulischer Umgebung zeigen können. Auf diese Weise stellte Gagné fest, dass sich »die Tür zu einem wesentlich breiteren Spektrum von menschlichen Fähigkeiten (Neigungen und Talenten) neben der üblichen Konzentration auf intellektuelle Neigungen und akademische Talente« (Gagné 1997, S. 8) durch die Peereinschätzungen öffnete. Vielen von Mitschülerinnen und Mitschülern hervorgehobenen Fähigkeiten galt vorher nicht dieselbe Aufmerksamkeit wie der Intelligenz. Zudem wurde deutlich, dass die Verteilung und die Häufigkeit der Fähigkeiten durch Mitschülerinnen und Mitschüler ebenso verlässlich angegeben werden konnte wie durch Lehrerinnen und Lehrer (Gagné 1997).

Angesichts der Schwierigkeiten bei der Identifikation von Hochbegabten können Fördermaßnahmen auch vorrangig als ambitionierte und anspruchsvolle Schulprogramme eingeführt werden, wodurch die Frage einer möglichen Hochbegabung in den Hintergrund tritt. Alle Bundesländer haben inzwischen die Bedeutung des Themas »Hochbegabtenförderung« erkannt und diese in ihren Erlassen verankert. Um die Schulentwicklung in diesem Bereich anzuregen, gab und gibt es eine Reihe von Initiativen wie die Kooperationsverbünde in Niedersachsen (Förderung besonderer Begabungen) oder die Vergabe eines Gütesiegels für die gute Förderung Hochbegabter in hessischen Schulen (Diehl 2016).

Je jünger die Kinder sind, umso mehr hat sich aber durchgesetzt, Begabungsförderung so zu organisieren, dass alle Kinder Zugang haben und auf diesem Wege individuell ihre sehr unterschiedlichen Begabungen entfalten können (Rohrmann 2009, S. 245 ff.). Gleichwohl bedarf es auch im Falle einer solchen Strategie einer pädagogischen Diagnostik, um die Bedürfnisse aller Schülerinnen und Schüler, aber

insbesondere auch der Underachiever deutlich zu erkennen. Schließlich sind Interessen und vertiefte Fähigkeiten nicht immer im schulischen Alltag sichtbar. Beispielsweise sind einige hochbegabte Kinder extrem eigenwillig und zeigen dies auch deutlich in der Schule. Zu dieser Eigenwilligkeit gehört, dass sie sich nicht durch die üblichen Erziehungs- oder Lehrmethoden dazu bringen lassen, Aufgaben zu erledigen. Wichtiger als der Wunsch eines Erwachsenen ist für sie, dass sie die Aufgaben mit Sinn füllen können. Andere Kinder oder Jugendliche irritieren durch ein extrem langsames Arbeitstempo, das so gar nicht zu ihren mitunter durchscheinenden Fähigkeiten zu passen scheint. Von Hochbegabten wird oft erwartet, dass sie schnell arbeiten. Einige tun es nicht (mehr), wenn sie die Erfahrungen machen, dass sie danach entweder nichts mehr zu tun haben oder aber erneut Aufgaben von der gleichen Art bekommen, die sie nicht herausfordern

Beispiel: *Beobachtungen einer Lehrerin in einer fünften Klasse eines Gymnasiums*

»Mir fiel Max aufgrund seiner Fragen und Antworten in den naturwissenschaftlichen Fächern auf. Er verfügte nicht nur über ein hohes Maß an fachspezifischem Wissen, sondern er war stets auch in der Lage, sein Wissen in neuen Zusammenhängen anzuwenden. Als ich seine Klassenlehrerin darauf ansprach, dass mir seine besonders ausgeprägten Reflexions- und Abstraktionsfähigkeiten aufgefallen waren, meinte sie: ›Nie im Leben. Wenn ich nur daran denke, wie langsam er in Mathematik ist‹. Durch Gespräche mit Max sowie auch durch Beobachtungen in Vertretungsstunden, die ich in seiner Klasse im Fach Mathematik hatte, wuchs bei mir die Vermutung, dass Max sich einen langsamen Arbeitsstil ganz bewusst antrainiert hatte. Bereits in der Grundschule schien er sein Arbeitstempo so perfektioniert zu haben, dass er genau mit dem Läuten der Schulglocke die vorgegebenen Aufgaben erledigt hatte. Seine Begründung klang einleuchtend: Er hätte sonst noch mehr Aufgaben bekommen, die aus seiner Sicht ›Quatsch‹ waren. Als ich der Klassenlehrerin diese Beobachtung mitteilte, überlegten wir gemeinsam, wie Max besser als bisher motiviert werden könnte. Wir probierten Folgendes: Wenn Max mit seinen Aufgaben fertig war, konnte er nun selbst entscheiden, was er in der restlichen Unterrichtsstunde tat. Das Ergebnis verblüffte uns beide. Er wurde nicht nur erheblich schneller mit seinen Aufgaben fertig. Er wirkte auch wacher und zufriedener« (Auszug aus dem Gespräch mit einer Lehrerin).

Ferner kann es passieren, dass sich Hochbegabte stärker als andere Kinder und Jugendliche vollständig auf ihre ganz eigenen Interessen konzentrieren und dabei alle anderen Verpflichtungen ausblenden oder vernachlässigen. All diese Verhaltensweisen sind für Pädagoginnen und Pädagogen höchst anstrengend, weil sie immer wieder das Gefühl erleben, diese Schülerinnen und Schüler nicht zu erreichen. Es ist darüber hinaus auch für die Kinder und Jugendlichen selbst ein risikoreicher Weg, weil sie über die Erfahrung, einen schulischen Stoff schon lange zu beherrschen, den Zugang zu neuen, bisher unbekannten Lerninhalten verpassen können. Sind Lernstrategien aufgrund der fehlenden Notwendigkeit zu lernen über

längere Zeit nicht ausgebildet worden, kann dies zu geschickten Vermeidungsstrategien und in der Folge zu einer Abwärtsspirale der schulischen Leistungen führen.

Verschärft wird dieses Problem in dem Fall, dass eine Lehrkraft die Ursache der schlechten Leistungen missinterpretiert. Werden Underachiever nicht in ihren Fähigkeiten erkannt, kann es passieren, dass sie mit Methoden und Materialien langsam lernender Kinder versorgt werden. Damit wird ein solches Kind aber nicht zum Lernen gebracht, denn es erlebt keine Herausforderung, die seine Anstrengungsbereitschaft mobilisiert. Die anhaltende Unfähigkeit zu lernen und die eigenen Potenziale zu zeigen, erlebt das Kind dann als Vertiefung bisheriger (schulischer) Misserfolgserfahrungen. Hinzu kommt vielleicht nun auch noch die Erfahrung für das Kind, eine engagierte und zugwandte Lehrperson zu enttäuschen. Schließlich wird die Chance der zusätzlichen Förderung vom Kind selbst nicht genutzt. Statt dass es in seiner Persönlichkeit mit seinen spezifischen Fähigkeiten und Interessen erkannt wird, erlebt es auf diese Weise implizit, dass es für sein Misslingen allein verantwortlich gemacht wird. Besonders wichtig ist deshalb ein allgemein wertschätzendes Schulklima für Hochbegabte bzw. Hochbegabungsförderung, in dem Kinder ihre Fähigkeiten zeigen können. In einem solchen Klima können sie am ehesten ihre Potenziale zeigen und in der Folge in ihren Fähigkeiten gefördert werden.

Der Ausgangspunkt für die tendenzielle Ignoranz gegenüber den spezifischen Schwierigkeiten von begabten, aber wenig leistungsorientierten Schülerinnen und Schülern kann darin gesehen werden, dass viele Lehrkräfte an Regelschulen bei allem Bemühen um eine passgenaue Binnendifferenzierung aufgrund ihres Gerechtigkeitsverständnisses dazu tendieren, sich entweder vornehmlich um leistungsmotivierte Schülerinnen und Schüler oder aber um diejenigen mit Lernschwierigkeiten und möglichen Defiziten zu kümmern (Solzbacher et al. 2012; Behrensen 2014). Gerade letzteres wird im Zuge der Aufforderung zur Inklusion weiter verstärkt werden.

Dagegen wird die Hochbegabtenförderung vielerorts immer noch als »Luxusproblem« gesehen (Solzbacher 2007a). Wird eine besondere Fähigkeit, die nicht in Leistung umgesetzt wird, vor dem Hintergrund einer solchen Wertung überhaupt erkannt, dann wird von Hochbegabten oft erwartet, dass sie sich selbst helfen. Beides – die Erwartung der Eigenständigkeit ebenso wie die Missinterpretation des Underachievements als langsames Lernen und Lernstörung – kann zu einer Verschärfung schulischer Misserfolge führen.

Schließlich werden in Fällen wie diesen keine Wege geboten, die den Ausbau der notwendigen Selbstkompetenzen anregen. Lernen wird nicht in Gang gesetzt. Hier setzt der Nutzen der pädagogischen Diagnostik an, deren spezifisch pädagogischer Charakter im Folgenden genauer betrachtet wird.

4.2 Begriffliche Annäherung: Was ist pädagogische Diagnostik?

Unter dem Begriff der pädagogischen Diagnostik lassen sich alle Tätigkeiten summieren, die zum Zwecke einer nachvollziehbaren Begründung pädagogischer Entscheidungen für Lernende getroffen werden. Bezogen auf Schule betreffen diese genauso die Leistungsbeurteilung wie die Planung des Unterrichts mit all seinen Lehr- und Lernprozessen, aber auch die Evaluation von Lernmedien oder die Beratung von Schülerinnen und Schülern (Jürgens/Lissmann 2015, S. 58). Ingenkamp und Lissmann (2008) legen für die pädagogische Diagnostik die gleichen Kriterien wie für jede andere Diagnostik an. Um von Diagnostik sprechen zu können, müssen aus ihrer Sicht nachvollziehbare Regeln beachtet werden, also wissenschaftliche Gütekriterien, mit deren Hilfe Beobachtungen und Befragungen systematisch interpretiert, eingeordnet und mitgeteilt werden (Ingenkamp/Lissmann 2008, S. 13). Im Prinzip ist jede Art der Diagnostik, auch die pädagogische, definiert durch systematisches und kategoriengeleitetes Sammeln und Aufbereiten von Informationen mit dem Ziel, Entscheidungen und darauf aufbauende Handlungen zu begründen, zu evaluieren und Entwicklungen prognostizieren zu können. Damit schafft Diagnostik zunächst einmal Ordnung und Nachvollziehbarkeit, wo sonst Willkür oder Diffusität herrschen (Schenz 2011, S. 121). Offener definiert Klauer (1982, S. 5) pädagogische Diagnostik als »das Insgesamt von Erkenntnisbemühungen im Dienste aktueller pädagogischer Entscheidungen« (Klauer 1982, S. 5).

Der größte Unterschied zur psychologischen Diagnostik (s. Kap. 4.6) liegt möglicherweise darin, dass pädagogische Diagnostik als zirkulärer und dialogischer Prozess zu verstehen ist. Sie basiert auf dem Verständnis der Entwicklung von Menschen im komplexen Wechselspiel struktureller und dynamischer Anpassungen an die individuellen Bedürfnisse (Schenz 2011, S. 123). Dies gilt gleichermaßen für die Diagnostik besonderer Begabungen wie für die Diagnostik in Fällen des Auslotens von sonderpädagogischem Lernförderbedarf (z. B. Eggert 1997).

Informationen und Feedback entstehen in einer Kommunikation von Lehrkräften mit Schülerinnen und Schülern. Idealerweise ergänzen sich dabei Fremd- und Selbstbeurteilung zu einem konkreten, validen und konstruktiven Ganzen, das dem Ziel einer Verbesserung des Lernens der Schülerinnen und Schüler und einer Verbesserung der Unterrichtsentwicklungsprozesse auf Seiten der Lehrkräfte dient (Jürgens/Lissmann 2015, S. 48).

Auf Beobachtungen und Befragungen aufbauend, versteht sich pädagogische Diagnostik also als wechselseitige Interpretation von Sichtweisen der handelnden Personen. Notwendig ist hierfür deshalb die aktive und intensive Auseinandersetzung von Lehrkräften mit den betroffenen Schülerinnen und Schülern in ihrer Lebenssituation.

Ebenso bedarf es der Einbeziehung aller beteiligter Interpretationspartner, zu denen genauso Kolleginnen und Kollegen wie auch Eltern oder andere Bezugspersonen gehören (Schenz 2011, S. 123).

Dabei gilt es, sich immer wieder damit auseinanderzusetzen, dass jede Perspektive notgedrungen begrenzt ist. Schließlich ist jede Beobachtung von Prozessen mit der komplexen Dynamik der sozialen Welt konfrontiert, die immer nur in Teilen und immer nur aus der eigenen – wenn auch möglicherweise reflektierten – subjektiven Position heraus verstanden werden kann. Bestimmend für die Perspektive der pädagogischen Diagnostik ist die Ausgangsfrage, die wiederum durch das Erkenntnisinteresse geformt ist (Prengel 2015, S. 2). Gelingt es, eine entsprechend reflektierende Haltung einzunehmen, dann bietet pädagogische Diagnostik die Möglichkeit, den Blick auf das einzelne Kind, den einzelnen Jugendlichen oder auch die Gruppe und ihre Lerndynamiken zu erhellen, um damit falsche Schlussfolgerungen oder Ergebnisse zu korrigieren, Lerndefizite zu erkennen, Feedback und Motivation zu vermitteln sowie Lernschritte auf dem richtigen Niveau anzupassen (Jürgens/Lissmann 2015, S. 62).

4.3 Pädagogische Diagnostik als Prozessdiagnostik

Bei diagnostischen Prozessen kann die selektive von der modifikatorischen oder prozessorientierten Diagnostik unterschieden werden (Bundschuh/Heimlich/Krawitz 1999, S. 35).

Eine selektive Orientierung findet sich in der Status- oder Zuweisungsdiagnostik, einem zentralen Instrument von Schule. Diagnostik zum Zwecke der Selektion dient der Begründung von Zuweisungen entlang festgestellter Lernergebnisse. Im Kern geht es um die Fassung der Kenntnisstände zu einem bestimmten Zeitpunkt, um daraus eine wahrscheinliche Entwicklung zu prognostizieren. Zu dieser Diagnostik gehört auch die Diagnostik von Qualifikationen, die im Schulsystem eine Schlüsselrolle einnimmt. Wichtig ist, sich zu vergegenwärtigen, dass diese Diagnostik eine gesellschaftlich orientierte Steuerungsfunktion übernimmt (Ingenkamp/Lissmann 2008, S. 27). Im Zusammenhang mit der schulischen Förderung Hochbegabter kommen, wenn überhaupt, dann in der Regel nur testorientierte Verfahren, vor allem Intelligenztests (s. Kap. 4.6), als zusätzliches Instrument zum Einsatz. Diese sind jedoch kein Instrument der pädagogischen Diagnostik, sondern gehören zur Fachdisziplin der Psychologie.

Sowohl in der psychologischen Testdiagnostik als auch in der pädagogischen Leistungsdiagnostik geht es darum, Aussagen zum Lern- und Leistungsstand beziehungsweise zum intellektuellen Potenzial im Vergleich zur Gleichaltrigengruppe zu machen. So produzierte Testergebnisse erlauben alleine für sich betrachtet keine oder nur bedingt Aussagen zur konkreten Förderung. Außerdem bilden sie nur einen kleinen Ausschnitt der Leistungsfähigkeit von Schülerinnen und Schülern ab. So kritisiert z. B. Schenz (2011, S. 121), dass sich nur bei sorgfältiger und sachkundi-

ger Interpretation der Testergebnisse die auf einer solchen Grundlage gegebenen Bildungsangebote und darin enthaltenen Möglichkeiten für den betreffenden Lernenden überhaupt bewerten lassen. Hier würde dann der für die pädagogische Diagnostik typische zirkuläre Prozess ansetzen.

Im Unterschied zur selektiven Orientierung bietet die Prozessorientierung, bei der es nicht nur um das Lernergebnis oder Testresultat geht, sondern um den gesamten Lern- und Interaktionsprozess, einschließlich der darin sichtbar werdenden Unterstützungsmöglichkeiten, eine umfassendere Grundlage für die pädagogische Diagnostik.

Hier kommt ein seit langem geforderter pädagogischer Leistungsbegriff (Klafki 1974) zum Tragen, der den Prozess des Lernens genauso berücksichtigt sehen will, wie sein Ergebnis, gerade weil sich hier wichtige diagnostische Möglichkeiten bieten und man somit besser jedem Kind gerecht werden kann.

Dieses Verständnis von Leistung wird als Grundhaltung aktuell wieder besonders für den inklusiven Unterricht angemahnt (Zimpel 2010).

Die Entfaltung von Begabungen steht nie alleine im Mittelpunkt der pädagogischen Diagnostik. Vielmehr geht es um den ganzen Menschen, der im Rahmen seines Bildungsprozesses die Chance erhalten soll zu lernen, mit seinen Begabungen selbstbestimmt und verantwortungsvoll umzugehen (Schenz 2011, S. 123).

Prozessdiagnostik ermöglicht in diesem Sinne die Verbindung zwischen der individuellen und der sachlichen Bezugsnorm, einen fließenden Übergang zum kompetenzorientierten Unterricht und zum Einsatz diagnostischer und didaktischer Kompetenzraster. Die Leistungsbeurteilung am Ende eines größeren Unterrichtsabschnittes wird transparent, Selbststeuerung und Selbstmanagement der eigenen Lerntätigkeit werden möglich (Jürgens/Lissmann 2015, S. 55 f.).

Deshalb kommt pädagogischer Diagnostik verstanden als Prozessdiagnostik besonders da eine entscheidende Rolle zu, wo es um das Zuschneiden von Lernangeboten im Kontext selbstgesteuerten Lernens geht (Kretschmann 2004, S. 181 f.). Gelingt eine in dieser umfassenden Weise prozesshaft angelegte pädagogische Diagnostik, dann ist viel für den Ausbau der Selbststeuerung und des Selbstmanagements in der Lerntätigkeit potenziell aller Schülerinnen und Schüler getan (Jürgens/Lissmann 2015, S. 55 f.), nicht nur der hochbegabten.

4.4 Beobachtung als zentrale Größe in der pädagogischen Diagnostik

Die Beobachtung der Schülerinnen und Schüler ist selbstverständlicher Teil des Unterrichtsgeschehens und damit ein gut einsetzbares Mittel der pädagogischen Diagnostik von Begabungen und Hochbegabungen.

> Beobachtungen bilden einen zentralen Baustein der pädagogischen Expertise, die im Rahmen einer Prozessdiagnostik gebraucht wird.

Beobachtungen können sowohl mit gerichteter Aufmerksamkeit vorgenommen werden, um beispielsweise spezifisches Verhalten, spezifische Fähigkeiten oder Lernfortschritte ganz gezielt in den Fokus zu nehmen. Beobachtungen können aber auch mit ungerichteter Aufmerksamkeit vorgenommen werden: Gelingt es mit ungerichteter Aufmerksamkeit sich sinnlich und emotional auf das Gegenüber einzulassen, dann kann gerade Neues entdeckt werden, das auch Aufschluss über die Persönlichkeit und die Begabungen gibt.

In Abgrenzung zur Alltagsbeobachtung wird die Beobachtung im Rahmen der pädagogischen Diagnostik durch Qualitätsmerkmale geleitet. Eine mögliche Orientierung bieten hier die Qualitätsmerkmale der wissenschaftlichen Beobachtung (Jürgens/Lissmann 2015, S. 94), wenn es um die Beantwortung einer spezifischen Frage geht. Dies gilt sowohl für die Beobachtung mit gerichteter als auch für die Beobachtung mit ungerichteter Aufmerksamkeit. Durch die gezielte Frage wird Beobachtung zu einer gewollten Handlung. Ferner gehört hierzu die bewusste Entscheidung im Sinne eines Plans, wann und wie beobachtet werden soll. Das so Beobachtete zu dokumentieren, ist ein weiteres Qualitätsmerkmal, wobei sowohl freie als auch strukturierte Aufzeichnungen möglich sind. Wird das Dokumentierte einem Prozess der Überprüfung unterzogen, ist damit das letzte entscheidende Qualitätsmerkmal von Beobachtung erfüllt. Diese Überprüfung kann im Sinne der positivistischen Wissenschaften als objektiv, valide und reliabel verstanden werden, was bedeutet, dass auch andere in anderen Situationen und zu anderen Zeiten das Dokumentierte beobachten können müssen (Jürgens/Lissmann 2015, S. 94). Die Einlösung dieses Paradigmas ist aufwendig und nicht nur für Schule schwierig. Praktizierbarer ist es, das Dokumentierte im Sinne der konstruktivistischen Wissenschaften als per se subjektiv zu verstehen, was dann eine intersubjektive Absicherung im Sinne eines Dialogs (kommunikative Validierung) mit allen Beteiligten verlangt.

Viel stärker als bei standardisierten Testverfahren wird im Kontext dieser prozessorientierten Verfahren der subjektive Charakter von Beobachtungen bewusst reflektiert. Da jede Beobachtung und erst recht jede Interpretation von Beobachtetem notwendigerweise subjektiv ist, müssen andere Personen als intersubjektive Absicherung nach ihren Beobachtungen und ihren Interpretationen befragt werden. Nimmt eine Lehrkraft also den Auftrag zur pädagogischen Diagnostik ernst, wird

sie Kolleginnen und Kollegen, die Eltern und andere Bezugspersonen ebenso wie die Schülerinnen und Schüler selbst einbeziehen und ihre Interpretationen möglichst offen zur Diskussion stellen. Wenn eine solche Gegenüberstellung von Fremd- und Selbstbeurteilungen systematisch betrieben wird, bietet pädagogische Diagnostik als Prozessdiagnostik aufgrund mehrfacher Kontrollen vielfältige Informationen, die ein situationsnahes und personenzentriertes Feedback erlauben. Deswegen ist bei dieser Art der Diagnostik die bewusst gesuchte, intensive Auseinandersetzung von zentraler Bedeutung (Schenz 2011, S. 123). Im Ergebnis kann es so gelingen, ein Kind oder Jugendlichen mit all seinen Seiten zur Geltung kommen zu lassen.

Beobachtungen können von ganz unterschiedlichen Fragestellungen geleitet sein, wie etwa der nach der Suche nach geeigneten Methoden der Förderung besonders begabter und hochbegabter Kinder und Jugendlicher. Damit stellt sich zugleich die Frage nach den Methoden der Unterrichtsgestaltung insgesamt, da sich die Frage der bestmöglichen Förderung von Begabungen nicht von der pädagogischen Situation und auch nicht vom didaktischen Setting trennen lässt.

Beobachtungen mit gerichteter Aufmerksamkeit können sowohl entlang der offenen Beantwortung einer fokussierenden Frage als auch mithilfe von Beobachtungsbögen vorgenommen werden, um zeitsparend Erkenntnisse zu verschiedenen fachlichen oder überfachlichen Kompetenzen zu erzielen. Sie strukturieren sowohl die Beobachtungs- als auch die Dokumentationstätigkeit. Mit dem Ausfüllen von Beobachtungsbögen entsteht zugleich eine Dokumentation, die sich für Gespräche mit Kolleginnen und Kollegen, mit Eltern sowie mit den Schülerinnen und Schülern selbst eignet. Zur Erfassung von Begabungen eignen sich besonders Bögen, die den Blick auf die Potenziale der Schülerinnen und Schüler lenken. Sie helfen eine ressourcenorientierte Perspektive einzunehmen. Konkret können Lehrkräfte, wie im Folgenden gezeigt wird, im Kontext der Begabungsdiagnostik auf eine ganze Reihe von Verfahren und Instrumenten zurückgreifen, die entweder speziell für die pädagogische Hochbegabungsdiagnostik entwickelt wurden oder die sich besonders gut für entsprechende Fragen adaptieren lassen.

4.5 Diagnostische Verfahren und Instrumente

Entgegen der landläufigen Meinung sind viele Hochbegabte auf die diagnostische Kompetenz ihrer Lehrerinnen und Lehrer angewiesen. Fühlt sich ein Schüler oder eine Schülerin zum Beispiel nicht individuell von der Lehrkraft mit seinen bzw. ihren Fähigkeiten wertgeschätzt und gesehen, dann kann sich keine positive Beziehung entwickeln. In der Folge fehlt es an einer wichtigen Basis, auf der ein Kind oder ein Jugendlicher seine Potenziale entfalten kann (Solzbacher/Kruse-Heine 2013).

Für diese diagnostische Kompetenz brauchen Lehrkräfte einen mehrdimensionalen Blick. Es geht sowohl darum, persönlichkeits- wie auch kontextbezogene Aussagen (das Kind in seinem Umfeld, z. B. der Klasse, der Lernvoraussetzungen etc.) über das Lern- und Leistungsverhalten machen zu können und zu machen, als auch darum, besondere Interessen, Fähigkeiten und Potenziale, die gelegentlich aufscheinen, wahrzunehmen.

Ein solcher mehrdimensionaler Blick verlangt Kontinuität und Prozesshaftigkeit. Durch das schriftliche Festhalten zusammengeführter Befunde aus Beobachtung, Dialog, Testverfahren und der Analyse bereits vorliegender Informationen können Lehrkräfte sukzessive ein umfassendes Bild der Fähigkeiten, Persönlichkeitsmerkmale und Entwicklungsmöglichkeiten ihres Gegenübers entwickeln (Karg-Stiftung Impulskreis 2009). Dabei spielen intellektuelle Fähigkeiten ebenso eine Rolle wie Selbstkompetenzen, Vorwissen, Klassenklima oder die Beziehung zu den Lehrkräften (Esser 2012, S. 180).

Viele Lehrkräfte haben zu diesem Zweck ihre eigenen Verfahren entwickelt, in denen sie Schulnoten, Beobachtungen, Nominierungen bzw. Vorschläge durch Kolleginnen und Kollegen oder durch andere Schülerinnen und Schüler ebenso wie Selbstnominierungen zusammen führen (Solzbacher 2007b, S. 80). Im Folgenden finden sich einige Verfahren und Instrumente, die helfen können, den Blick um verschiedene Dimensionen der Beobachtung zu erweitern. Anders als in der psychologischen Diagnostik, die sich bei Testverfahren um reproduzierbare Bedingungen bemüht, basiert pädagogische Diagnostik explizit auf einer Beziehungsgestaltung mit dem darin eingebetteten pädagogischen Verstehen (Gerspach 2000). Daraus folgt, dass die im Folgenden beschriebenen Verfahren und Instrumente als Anregung zu verstehen sind und nicht als fertige Gebrauchsanweisung. Da das Miteinander von Lehrkraft, Thema, Gruppe und Individuum (Cohn 1975) höchst komplex ist, braucht pädagogische Diagnostik die Offenheit, Verfahren und Instrumente an die jeweilige Situation anzupassen.

4.5.1 Möglichkeiten und Grenzen von Checklisten als Instrument der Perspektiverweiterung in der pädagogischen Diagnostik

Ein verbreitetes Instrument speziell für die Beobachtung von Hochbegabung sind Checklisten. Sie bieten eine schnelle Orientierung und Sensibilisierung. Mit ihnen können Lehrerinnen und Lehrer das eigene Beobachtungsverhalten erweitern, sich leichter auf bestimmte Verhaltensweisen konzentrieren sowie unterschiedliche Lernstile und -typen unterscheiden (Webb/Liebert-Cop/Zirbes-Domke 2012, S. 435, S. 440). Eine Sammlung von Merkmalen, die diese Zwecke sehr gut erfüllen, liefert die Broschüre »Begabte Kinder finden und fördern« (BMBF 2001). In einer neueren Ausgabe (BMBF 2009) fehlt die Liste zwar, die Aspekte sind aber nach wie vor im Text vorhanden. Gerade für diejenigen, die sich neu mit Fragen der Hochbega-

bung beschäftigen, bieten die hier genannten Punkte eine relativ schnelle Orientierung. Gleichwohl gilt es, sich immer wieder zu verdeutlichen, dass es sich bei diesen Merkmalen immer nur um mögliche Erklärungen für das eine oder andere Verhalten handelt. Schließlich ist die Bezeichnung Hochbegabung zunächst nur ein Konstrukt zur Benennung von Fähigkeitspotenzialen, die sich im nicht geklärten Verhältnis zwischen Anlage und Umwelt entwickeln (s. Kap. 2).

So weisen Kinder und Jugendliche mit besonderen Begabungen möglicherweise folgende kognitive Eigenschaften auf, die man beobachten oder »abchecken« könnte:

- Hochbegabte haben in einzelnen Bereichen ein sehr hohes Detailwissen.
- Der Wortschatz vieler Hochbegabter ist verglichen mit dem Wortschatz an derer Kinder gleichen Alters ungewöhnlich groß.
- Viele Hochbegabte können sich Fakten schnell merken.
- Viele Hochbegabte durchschauen sehr genau Ursache-Wirkung-Beziehungen.
- Viele Hochbegabte erkennen bei schwierigen Aufgaben zugrunde liegende Prinzipien.
- Viele Hochbegabte können leicht gültige Verallgemeinerungen herstellen.
- Viele Hochbegabte können außergewöhnlich gut beobachten.
- Viele Hochbegabte lesen sehr viel und zwar in Büchern, die über ihre Altersstufe deutlich hinausgehen.
- Viele Hochbegabte äußern sich in ihrem Denken kritisch, unabhängig und wertend.

Gleichwohl ist hier kritisch darauf zu achten, dass viele der Items auf deutschsprachliche Fähigkeiten verweisen (vgl. Kap. 6.2.2).

Hinsichtlich der Arbeitshaltung und der Interessen finden sich bei Kindern und Jugendlichen mit besonders ausgeprägten Begabungen möglicherweise folgende Merkmale:

- Motivierte Hochbegabte gehen in bestimmten Problemen völlig auf.
- Viele Hochbegabte sind bemüht, Aufgaben stets vollständig zu lösen.
- Viele Hochbegabte sind bei Routineaufgaben leicht gelangweilt.
- Viele Hochbegabte streben nach Perfektion.
- Viele Hochbegabte sind selbstkritisch.
- Viele Hochbegabte geben sich mit ihrem Arbeitstempo oder -ergebnis nicht schnell zufrieden.
- Viele Hochbegabte arbeiten gern unabhängig, um hinreichend Zeit für das Durchdenken eines Problems zu haben.
- Viele Hochbegabte setzen sich hohe Leistungsziele und lösen (selbst-)gestellte Aufgaben mit einem Minimum an Anleitung und Hilfe durch Erwachsene.
- Viele Hochbegabte interessieren sich schon früh für komplexe Themen wie Religion, Philosophie, Politik, Umweltfragen, Sexualität oder Gerechtigkeit in der Welt.

Darüber hinaus lassen sich auch Merkmale des sozialen Verhaltens benennen, die möglicherweise auf hohe Begabungen hinweisen können:

- Viele Hochbegabte beschäftigen sich ausführlich mit Begriffen wie Recht und Unrecht oder Gut und Böse. Dabei zeigen viele die Bereitschaft, sich gegen Autoritäten, zu denen auch Lehrkräfte gehören, zu engagieren, wenn es ihrem Gerechtigkeitssinn entspricht.
- Viele Hochbegabte gehen nicht um jeden Preis mit der Mehrheit.
- Viele Hochbegabte sind im Vergleich zu anderen Kindern und Jugendlichen in ihrem Alter auffallend individualistisch. Andere übernehmen stark Verantwortung, Planung und Organisation.
- Viele Hochbegabte suchen sich ihre Freunde bevorzugt unter Gleichbefähigten. Das bedeutet, dass sie häufiger als andere mit Älteren befreundet sind (BMBF 2001, S. 21 f.).

Checklisten dieser Art bieten eine erste Orientierungsmöglichkeit für die Breite kindlichen Verhaltens. Vorsicht geboten ist allerdings gegenüber Checklisten, bei denen Merkmale als zählbare Evidenz präsentiert werden. Solche Checklisten finden sich sowohl im Internet als auch in populärwissenschaftlichen Veröffentlichungen. Auffallend ist bei dieser Art von Listen die Reproduktion von Mythen, etwa dem, dass hochbegabte Kinder ein anderes Schlafverhalten aufwiesen. In einem Forschungsprojekt zur Überprüfung der in solchen Checklisten genannten Merkmale stellten Perleth, Leithner und Preckel aber schon 2006 fest, dass es für Aussagen dieser Art keine empirischen Belege gibt. Bezogen auf die Behauptung des Schlafverhaltens beispielsweise gibt es sowohl Studien, die auf ein geringeres, sowie Studien, die auf ein größeres, und Studien, die auf das gleiche Schlafbedürfnis hochbegabter Kinder gegenüber nicht hochbegabten Kinder hinweisen, wobei Hochbegabung hier entlang des IQ-Werts des Intelligenztests (s. Kap. 4.6) verstanden wurde. Wichtig ist, dass selbst Merkmale, wie das besondere Interesse an Details, einer solchen Überprüfung nicht standhalten (Perleth/Leithner/Preckel 2006). Hinzu kommt, dass Checklisten notgedrungen sehr allgemein und unscharf formuliert sind, was weiteren Raum zu Beliebigkeit des Antwortverhaltens lässt (Rost/Sparfeldt 2009, S. 152).

Der begrenzte Nutzen von Checklisten muss auch mit Eltern besprochen werden. Da ihnen die professionelle Distanz fehlt, ist es für sie noch schwieriger als für Lehrkräfte, die in den Checklisten sehr allgemein abgefragten Fähigkeiten ihres Kindes einzuordnen, zumal Eltern im Vergleich zu Lehrkräften auch viel weniger Möglichkeiten eines Vergleichs zu anderen gleichaltrigen Kindern haben. So ist es für sie erheblich schwerer einzuschätzen, ob sich eine Leistung eher im Durchschnitt, darüber oder darunter bewegt. Ihren Nutzen haben Checklisten wie die oben dargestellte dagegen in der Beratungsarbeit, wenn es darum geht, die ins Visier genommenen Merkmale für die weitere Planung zu verwenden (Perleth 2010, S. 74 f.).

Checklisten sind nur ein erster Beobachtungsansatz. In diesem Sinne können sie aber der Anfang einer komplexen pädagogischen Diagnostik sein. Werden Checklisten als Instrument der Fokussierung verwendet, können sie auf erste Anlässe aufmerksam machen und zu genauerer Beobachtung hinleiten (Solzbacher/Heinbokel 2014, S. 7).

Doch noch einmal: Trotz aller Strukturierung und allem Bemühen um eine ressourcenorientierte und offene Haltung der Lehrperson im Beobachtungsprozess ist jede Beobachtung notgedrungen von der Subjektivität des Beobachtenden geprägt. So wird auch die Beobachtung einer reflektierten Lehrperson von beispielsweise ihren persönlichkeitsspezifischen Erwartungen, ihren Interessen, ihren Stimmungen, ihren Vorerfahrungen und auch ihren Vorurteilen geprägt (Martin/Wawrinowski 1991, S. 25). Genau deshalb bedarf jede Bearbeitung von Checklisten oder jede Dokumentation von Beobachtetem generell der Ergänzung durch dialogische Verfahren (s. Kap. 4.4), die einem pädagogischen Leistungsbegriff gerecht werden.

4.5.2 Lerngeschichten als Instrument zur Reflexion und Dokumentation ressourcenorientierter Beobachtung

Ein auch für die Entdeckungen besonderer Begabungen vielversprechendes Beobachtungsverfahren ist die Lerngeschichtenarbeit (Leu et al. 2011; Carr 2001), die als strukturierender Ansatz zur Beobachtung mit ungerichteter Aufmerksamkeit beschrieben werden kann. Entwickelt für die Arbeit in neuseeländischen Kindergärten werden Lerngeschichten heute an einigen Schulen, auch in Deutschland, als Instrument zur Reflexion und Dokumentation ressourcenorientierter Beobachtung eingesetzt. In einer von der Lehrperson niedergeschriebenen Lerngeschichte wird das Lernen des Schülers oder der Schülerin episodisch erzählt. Algermissen (2015) schlägt für die vorausgehende Beobachtung eine Orientierung an den Lerndispositionen (Meichenbaum 1971) vor. Es sollte in den Lerngeschichten also darum gehen, Momente schriftlich festzuhalten, in denen Interessen, Engagement, Standhalten, Kommunikation oder Partizipation sichtbar werden. Diese Momente sollen verständlich und für das Kind nachvollziehbar formuliert werden. Wichtig ist daher eine einfache Sprache, in der konkret über eine Situation erzählt wird. Es geht dabei um die zusammenfassende Erinnerung eines konkreten gemeinsamen Erlebnisses und beobachteter Handlungsverläufe. Dabei gilt es, die Geschichte aus einer Haltung der Anerkennung der konkreten Lernaktivitäten zu schreiben. Schließlich unterstützen Anerkennung und Wertschätzung die Freude am Lernen und Entdecken.

Die Lerngeschichten können beliebig oft im Jahr eingesetzt werden, anders als zum Beispiel Lernentwicklungsberichte, die eher eine Zeugnisalternative sind. Jeder Lerngeschichte geht ein Beobachtungsprotokoll einer konkreten Situation voraus, aus dem dann eine Lerngeschichte für das Kind formuliert werden kann. Die Lerngeschichte, geschrieben in direkter Rede, ist eine gute Grundlage für den not-

wendigen anschließenden Dialog mit der Schülerin oder dem Schüler. Sie verfolgt das Ziel, dem Kind seine Fähigkeiten aufzuzeigen und mit ihm gemeinsam weitere Schritte seiner Lernentwicklung zu besprechen. Dieses Beobachtungsprotokoll dient auch zum kollegialen Austausch über das Lernverhalten des Kindes.

Beispiel: *Gute Lerngeschichten ergeben sich aus systematischer Beobachtung*

Auszug eines Beobachtungsprotokolls einer Lehrerin zu Leonie, einer 7-jährigen Schülerin:

Verschiedene Beobachtungen und Eindrücke:
- Leonie liebt den Mathematikunterricht.
- Sie arbeitet am liebsten alleine und schriftlich.
- Sie repräsentiert ihre Aufgaben im Mathematikunterricht sofort auf der symbolischen Ebene. Offenbar benötigt Leonie die handelnde oder bildliche Ebene nicht, um sich komplexe Operationen oder Zahlzusammenhänge vorstellen zu können und diese zu durchdringen.
- Sie arbeitet still und konzentriert, ohne sich ablenken zu lassen.

Ein neuer Eindruck aus der konkret beobachteten Situation:
Heute zeigte Leonie ein neues selbstständiges Handeln. Sie nimmt sich, ohne noch einmal Rücksprache mit der Lehrperson zu halten, das erste Mal selbstständig Material, eine leere Toilettenpapierrolle. Auf bisher nicht instruierte Weise wendet sie das in der Stationsarbeit zu behandelnde Thema (Zwanzigerraum) in Verbindung mit diesem Material an. Dabei geht sie inhaltlich über diesen Zwanzigerraum hinaus und schreibt eigenständig die Zahlenreihen gemäß den Regeln des Stellenwertsystems weiter.
Nicht nur Leonies Initiative, selbst nach herausfordernden Situationen zu suchen, sondern auch ihr verständnisorientiertes Wissen, das sich in der eigenen Entwicklung eines Zugangs zum Stellenwertsystem gezeigt hat, sind für eine Erstklässlerin bemerkenswert.

Fragen, die mit Kolleginnen und Kollegen besprochen werden sollten:
- Was ist bemerkenswert?
- Wie lässt sich das mit dem roten Faden der bisherigen Beobachtungen verknüpfen?

Ideen für nächste Schritte
Worauf habe ich/haben wir bereits reagiert?/Was könnte ich/könnten wir anregen und ausprobieren?/Gibt es Anknüpfungspunkte zu Interessen anderer Kinder?

Leonie könnte ermuntert werden, das Prinzip des Stellenwertsystem anderen Kindern zu verdeutlichen.
Leonie könnte angeregt werden, in anderen g-al-Systemen zu rechnen, um sie weiter oberhalb dessen, was sie schon beherrscht, herauszufordern.
Leonie könnte ermuntert werden, sich mit anderen Zahlschriften auseinanderzusetzen.
Alle beteiligten Lehrkräfte legen Vereinbarungen fest, wann Leonie eigenständig arbeiten darf. Hierfür werden Materialien angefertigen und bereitgestellt.
Leonies Tätigkeiten in anderen Bereiche der Mathematik werden ebenfalls genauer beobachtet.

Auszug aus Lerngeschichte für Leonie:

Liebe Leonie!
Heute habe ich beobachtet, wie schnell und sicher du bei der Stationsarbeit für den Zahlenraum bis 20 gearbeitet hast. Weil du so schnell fertig warst, hast du dir selbstständig eine Toilettenpapierrolle geholt und Zahlenrollen angefertigt. Ich war sehr beeindruckt, wie lang deine Zahlenrolle schon war. Du hast ja den Zwanzigerraum weit hinter dir gelassen. Mit welcher Konzentration du dich an dein Werk gesetzt hast, war einfach toll. Obwohl Mira und Ben ein paar Mal versucht haben, dich abzulenken, damit du ihnen hilfst, bist du bei deiner Aufgabe geblieben. Auf deinem Schmierzettel habe ich sehen können, dass du sogar schon den fünfstelligen Bereich des Stellenwertsystems beherrscht. Ich bin begeistert, wie interessant du deinen Klassenkameraden später beschrieben hast, wie und warum du die Toilletenpapierrolle so gestaltet hast und nicht anders.
Liebe Leonie, hast du schon mal was von der römischen Zahlschrift gehört? Vielleicht magst du das demnächst mal ausprobieren. Ich bin wirklich tief beeindruckt und finde es super, dass du dir selbstständig Herausforderungen suchst. Weiter so!

Deine Frau Petersen (Anonymisierte Überlassung der Unterlagen einer Lehkraft in Anlehnung an Leu et al. 2011).

4.5.3 Dialogische Verfahren als Beobachtungskontrolle, als beziehungs- und als ressourcenkompatibles Feedbackinstrument

Pädagogische Diagnostik bedarf einer umfassenden Kommunikation, die im Wechselverhältnis zur Beobachtung steht. Erstens braucht es Kommunikation, um eigene, dokumentierte Beobachtungen und Interpretationen zu kontrollieren, zu verfeinern oder zu überdenken. Im wissenschaftlichen Prozess der Beobachtung ist dies der Schritt des intersubjektiven Abgleichs. Da Begabungen in keinem Fall absolut sicher beobachtet werden können, und zudem selbst standardisierte testdiagnostische Verfahren keine objektive Feststellung erlauben (s. Kap. 4.6), ist der Dialog von zentraler Bedeutung. Hierzu gehört die Offenlegung des Beobachteten und seiner Interpretation mit den Schülerinnen und Schülern selbst, sowie auch mit Eltern, Mitschülerinnen und Mitschülern oder Kolleginnen und Kollegen. Zweitens ist der Dialog ein Weg zur gemeinsamen Entdeckung von Ressourcen. Der Schüler, die Schülerin selbst ist hier ein wichtiger Lieferant von Informationen und zwar in dem Sinne, dass er oder sie im Zentrum der Interaktion steht und am diagnostischen Prozess aktiv beteiligt wird (Paradies/Linser/Greving 2007). Bewährt hat sich hier die Vorstellung einer ko-konstruktivistisch orientierten Wechselseitigkeit von Begreifen und Verändern (Esser 2012, S. 180; Hesse/Latzko 2008). In diesem Prozess offenbart sich die Entdeckung von Begabungen durch die gezielte Bewertung im Zuge der gemeinsamen Erkenntnisbildung (Schenz 2011, S. 120). Beobachtungen und ihre Interpretationen können so in den zirkulären Prozess Pädagogischer Diagnostik einfließen. Die Betonung von Stärken und Fähigkeiten hilft Kindern und

Jugendlichen, ihre individuellen Neigungen und Interessen zu erkennen. Die Entwicklungsorientierung hilft dagegen der Lehrperson bei der Planung nächster Schritte zu Teilhabe, Selbstständigkeit und auch Exzellenz. Zugleich machen dialogisch einsetzbare Instrumente wie z. B. die ausformulierten Lerngeschichten Kollegien, Eltern sowie Schülerinnen und Schülern den Zusammenhang zwischen Beobachtung und individueller Unterstützung transparent (Algermissen 2015).

Für eine umfassende pädagogische Begabungsdiagnostik nimmt der Dialog mit Eltern beziehungsweise anderen relevanten Bezugspersonen eine wichtige Rolle ein. Auch wenn Eltern die Begabungen ihrer Kinder vielleicht über- oder unterschätzen, so sind sie in Bezug auf das Verstehen des einzelnen Kindes oder Jugendlichen mit seinen Begabungen und Bildungsbedürfnissen dennoch wichtige Gesprächspartner. Ihr Feedback kann helfen, Beobachtungen und Eindrücke von Lehrkräften einzuordnen.

Wichtiger als die elterliche Einschätzung, ob das eigene Kind möglicherweise besonders begabt ist, ist das Wissen der Eltern um Details der kindlichen Entwicklung. Eltern wissen, zu welchem Zeitpunkt und mit welchen Aktivitäten das Kind das erste Wort und den ersten Satz sprach, wann und wie es Konstruktionsaufgaben wie etwa das erste Puzzle mit vielen Teilen bewältigte, wann und wie es lesen und rechnen lernte.

Über diese Einordnungen können Lehrkräfte viel über die Denk- und Lernprozesse der ihnen anvertrauten Schülerinnen und Schüler erfahren (Solzbacher/Heinbokel 2014, S. 6). Ein Vergleich elterlicher Aussagen mit psychologischen Testergebnissen hat übrigens gezeigt, dass die Eltern so falsch nicht liegen in der Bewertung ihrer Kinder (Perleth 2010, S. 83). Gerade in Bezug auf Indikatoren der kristallinen Intelligenz, zu denen sprachliche Fähigkeiten und wissensnahe Kompetenzen gehören, stimmen elterliche Urteile recht gut mit den Befunden psychologischer Diagnostik überein. Wichtige Voraussetzung dafür ist allerdings ein Vertrauensverhältnis zwischen Lehrkräften und Eltern. Hierzu gehört, dass Lehrkräfte die Wahrnehmung von Eltern tatsächlich ernst nehmen, wenn diese von den besonderen Fähigkeiten ihrer Kinder berichten, selbst und gerade wenn solche Fähigkeiten in der Schule nicht auftreten. Gehen die Wahrnehmung von Eltern und Lehrkräften sehr auseinander, kann gemeinsam ergründet werden, woran das liegen könnte. Manchmal kann es auch sinnvoll sein, gemeinsam über eine ergänzende psychologische Diagnostik (s. Kap. 4.6) nachzudenken. Dies ersetzt jedoch nicht die pädagogische Auseinandersetzung mit der Frage, wie es um die Potenziale des Kindes oder Jugendlichen und sein Lernen in der Schule bestellt ist.

Mit Blick auf psychologische Testung sei an dieser Stelle angemerkt, dass die Einschätzungen von Eltern deutlicher von Testergebnissen in logischen und räumlichen Bereichen abweichen, die mit nonverbalen Tests erfasst werden (Perleth 2010, S. 83). Gleiches gilt laut Heller, Reimann und Senfter (2005) nebenbei auch für die Einschätzung durch Lehrkräfte. Daraus kann unter anderem der Schluss gezogen werden, dass sowohl Eltern als auch Lehrkräfte ihren Kompetenzen im Hinblick auf

das Erkennen logischer und räumlicher Begabungen in der Tendenz etwas weniger trauen können, als ihren Kompetenzen zum Erkennen sprachlicher Begabungen. Das Erkennen logischer und räumlicher Begabungen verlangt dagegen eine erheblich sensiblere Beobachtung und Reflexion. Hier ist die Kommunikation über Beobachtetes zwischen Eltern und Lehrkräften besonders wichtig.

Dialogische Verfahren haben im Kontext von Schule noch eine weitere wichtige Funktion. Sie sind eine Basis für die Beziehungsgestaltung, auf der die pädagogische Diagnostik ebenso wie die daraus resultierende Begabungsförderung fußt. Hier helfen konkrete Instrumente, um Schülerinnen und Schüler die Reflexion eigener Lernzuwächse und Lernprozesse zu erleichtern.

Beispiel: *Ein Fragebogen, der sich an Schülerinnen und Schüler richtet, nach A. Tomlinson*

»Bitte helft mir, euch besser kennen zu lernen, damit ich euch besser unterrichten kann!

Finde heraus, was dich wirklich interessiert:

1. Was machst du am liebsten, wenn du nicht in der Schule bist? (Bitte sag mir auch, warum du etwas magst!)
2. Wann warst Du das letzte Mal richtig stolz auf dich? Erkläre auch, warum du dich so gefühlt hast.
3. Was kannst du in der Schule gut? Woher weißt du, dass du etwas gut kannst?
4. Was fällt dir in der Schule schwer und weshalb?
5. Wie lernst du am besten?
6. Wie kannst du NICHT lernen, was erschwert dir das Lernen?
7. Was ist dein/e Lieblingsbuch? Lieblingsfilm? Lieblingsmusik? Lieblingssport?
8. Worüber würdest du wirklich gerne etwas lernen?
9. Worin möchtest du wirklich gerne besser werden? Weshalb?
10. Was sollte ich über dich wissen, das mir hilft, dich besser zu unterstützen?
11. Beschreibe dich in 15 Jahren! Was wirst du machen? Was wird dich freuen?« (Minderop 2016, S. 135).

Im Hinblick auf Begabungsförderung haben sich ebenso die folgenden Verfahren und Instrumente bewährt:

- Kompetenzraster oder Lernentwicklungsberichte ermöglichen Schülerinnen und Schülern, ihre aktuelle Lernausgangslage festzuhalten und auf dieser Basis die nächsten Schritte der Lernaktivitäten zu visualisieren. Prengel (2015, S. 10 f.) empfiehlt, die Vorgaben so zu formulieren, dass sie für Kinder und Jugendliche verständlich sind. Formulierungen sollten fachlich treffend, einfach, sparsam und alltagstauglich sein. Alle Domänen des schulischen Lernens sind mit jeweils eigenen Kompetenzrastern erfassbar, formuliert auf der Basis der jeweiligen Kerncurricula. Aus begabungsförderlicher Sicht ist es aber wichtig, den Kompetenzaufbau in den Rastern oder Modellen als stufenweisen Prozess abzubilden, der über die idealtypische Jahrgangsstufe weit hinaus weist. Inklusionstauglich ist dieses In-

strument dann, wenn mit den elementarsten Lernstufen der einzelnen Lernbereiche begonnen und stufenweise darauf aufbauend, erst mit hoch ausdifferenzierten Zonen der kognitiven Entwicklung geendet wird (Prengel 2015, S. 10 f.).

- Ein Lerntagebuch, auch Lernjournal genannt, ermöglicht die emotional nahe Auseinandersetzung mit Beobachtungen, Bewertungen, Erläuterungen und Reflexionen zur eigenen Lernarbeit. Wichtig ist dabei, die Niederschrift möglichst zeitnah vorzunehmen, damit sie als Auseinandersetzung für den Lernprozess genutzt werden kann. Wird das regelmäßige Schreiben von Tagebucheinträgen ernst genommen, können damit Selbstbeobachtung und Selbstdarstellung ebenso wie Selbstkritik und Reflexion ausgebaut werden. Lerntagebücher ermöglichen die intensive Verknüpfung zwischen Wissen und Lernen mit Gefühlen, Stimmungen und Wünschen (Jürgens/Lissmann 2015, S. 108). Besteht eine Vereinbarung, dass Lerntagebücher von Lehrkräften angeschaut werden können, dann bieten sie eine sprudelnde Quelle an Hinweisen, wie die individuelle Lernentwicklung begleitet werden kann (Prengel 2015).
- Portfolios ermöglichen durch die Sammlung von Ton- und Bilddokumenten zu Lernaktivitäten sowie zu eigenen Lernprodukten einen selbstbewussten und reflektierten Blick auf den eigenen Lernzuwachs (Fiegert 2009). Dabei kann das zielgerichtete Sammeln der eigenen Produkte sowohl den Zweck erfüllen, den Prozess des Lernens und damit verbundene Lernfortschritte, aber auch vermeidliche Rückschritte abzubilden, oder es kann den Zweck erfüllen, besonders gelungene Produkte zu sammeln, womit stärker die eigenen Fähigkeiten reflektiert und eigene Qualitätsstandards ins Zentrum rücken würden.
- Darstellungsformen wie Lernlandkarten oder Mindmaps (z. B. Wildt 2009; Burk/Grundey 2004) erlauben das differenzierte Festhalten von Beobachtungen und Erfahrungen. Bei der Einschätzung des eigenen Lernens arbeiten Lernende hier mit einer graphischen Visualisierung ihres Lernverlaufes innerhalb einer bestimmten Zeitperiode. Damit rücken die Lernziele und Wege ihrer Erreichung in das Zentrum der Reflexion.

Werden die Informationen über Schülerinnen und Schüler, die durch diese Instrumente auf jeweils unterschiedliche Weise festgehalten werden, im geeigneten Rahmen, etwa einer Schülersprechstunde, besprochen, dann können Reflexionen eigener Lernprozesse und eigener Lernprodukte zu einer Aktivierung oder Verstärkung der Selbstbildung beitragen. Dies ist gerade für besonders begabte und hochbegabte Schülerinnen und Schüler wichtig, die auf anderen Wegen lernen als viele der Kinder und Jugendlichen in ihrer Umgebung. Werden die Verfahren und Instrumente explizit ressourcenorientiert angewandt, dann haben sie darüber hinaus das Potenzial, zur Selbstvergewisserung des eigenen Könnens beizutragen. Dies ermöglicht gerade hochbegabten Underachievern die Kommunikation und einen Zugang zum eigenen Können (s. Kap. 2.3).

Damit können Schülerinnen und Schüler tatsächlich Teil ihres eigenen Feedbackverfahrens werden (Sacher 2009, S. 231). So kann Leistungsbeurteilung als

Lernbegleitung durch das Wechselspiel internen und externen Feedbacks gelingen. Das von der Lehrkraft ausgehende externe Feedback dient zusammen mit dem internen Feedback, das sich die Schülerinnen und Schüler selbst geben, als gemeinsame Reflexion von Lern- und Kompetenzprozessen (Jürgens/Lissmann 2015, S. 52).

Abschließend ist hervorzuheben, dass die Beteiligung von Schülerinnen und Schülern an der Beurteilungsaufgabe nicht nur die Erfahrung von Partizipation ermöglicht. Darüber hinaus bieten diese Verfahren und Instrumente verschiedene Gelegenheiten zu verstehen, wie eigene Leistungen auf- und ausgebaut werden. In diesem Sinne übernehmen Fremdbeurteilungen durch Lehrkräfte die Funktion einer vergleichenden, systematischen Auseinandersetzung mit den zur Diskussion stehenden Sachverhalten, während selbstdiagnostische Aktivitäten die eigene Leistung in ihrem Sinn und Wert in den Mittelpunkt stellen (Jürgens/Lissmann 2015, S. 76). Im Idealfall findet eine Rückkopplung beider Prozesse statt. Gelingen diese Prozesse, dann können Schülerinnen und Schüler sukzessive ihre Fähigkeiten auf- und ausbauen. Hierzu gehört auch die ressourcenorientierte Reflexion eigener Lernfortschritte, Erfolge und Misserfolge (Bildungskommission NRW 1995, S. 97). Auch für die pädagogische Diagnostik im Kontext der Auseinandersetzung mit besonderen Begabungen und Hochbegabungen bedeutet dies, dass durch das Wechselspiel von Fremd- und Selbstbeurteilungen differenziertere Perspektiven eröffnet werden.

4.6 Möglichkeiten und Grenzen externer psychologischer Diagnostik

Psychologische Diagnostik kann mit ihrem Instrument standardisierter Intelligenztests die pädagogische Diagnostik unter bestimmten Bedingungen gezielt ergänzen. Ein detaillierter Überblick über den aktuellen Stand vieler gängiger Intelligenztests findet sich auf dem internetbasierten Fachportal Hochbegabung, das von der Karg-Stiftung (s. Anhang) gepflegt wird. Sinn des Überblicks ist es, testpsychologisch geschulten Fachkräften die reflektierte Testanwendung und Ergebnisinterpretation zu erleichtern. So werden beispielsweise Fragen nach der Nützlichkeit einzelner Testverfahren, dem Stand ihrer wissenschaftlichen Kontrolle oder der jeweiligen Zielsetzungen und Grundlagen besprochen.

> Wichtig ist, psychologische Diagnostik nicht als Ersatz für eine auf Dialog und Prozess angelegte pädagogische Diagnostik zu verstehen. Sie ersetzt nicht, sondern sie ergänzt vielmehr als weitere, gezielte Informationsquelle das Wissen um die Potenziale eines Kindes oder Jugendlichen.

So verstanden können Ergebnisse aus Intelligenztests zu einer Modifikation oder Neuinterpretation eigener Vermutungen beitragen. Im Konzert mit Erkenntnissen aus Beobachtung und Dialog können Intelligenztests deswegen einen weiteren wichtigen Baustein zum Verstehen eines Kindes oder Jugendlichen bieten. Für

Lehrkräfte kann das Wissen um die Ergebnisse eines Intelligenztests etwa zu einer Relativierung und Neuausrichtung ihrer bisherigen Einschätzungen führen, weil das Wechselspiel von Arbeitsverhalten und möglicherweise nicht umgesetztem Leistungspotenzial deutlicher hervor scheint. Eine Schlussfolgerung kann dann der Versuch sein, den Schüler oder die Schülerin erheblich stärker zu fordern. Das bedeutet besonders in manchen Fällen eine vollständige pädagogische Neuinterpretation, in denen verweigertes Arbeitsverhalten bisher als Reaktion auf eine mögliche Überforderung gedeutet wurde.

Darüber hinaus kann das Wissen um die Ergebnisse eines Intelligenztests dazu führen, im Gespräch zwischen Eltern und Lehrkräften ganz neu über schulische und elterliche Reaktionen nachzudenken. Dies gilt insbesondere für Gespräche über Verhaltensweisen von Schülerinnen und Schülern, die als störend empfunden werden. Zwar gilt es in jedem Fall, kindliches Verhalten als Ausdruck kindlicher Bedürfnisse zu verstehen. Im Falle hoher Werte bei Intelligenztests erweitert sich aber der Blick. So können sich Eltern und Lehrkräfte neu darüber verständigen, dass erhöhte Ansprüche an das Kind unter Umständen keine zusätzliche Belastung darstellen, sondern vielmehr ein Versuch sind, dem Kind einen neuen Zugang zu schulischem Lernen zu eröffnen.

5 Individuelle Förderung von Hochbegabten

Was Sie in diesem Kapitel erwartet:

- Eine kurze Einführung zu individueller Förderung im Allgemeinen
- Vorstellungen von Instrumenten individueller Förderung, die sich für die Hochbegabtenförderung besonders gut eignen
- Eine Vorstellung von typischen Instrumenten der Hochbegabtenförderung, die sich gut mit individueller Förderung verknüpfen lassen

5.1 Ausgangspunkt: Individuelle Förderung als Paradigmenwechsel

Als die Kultusministerkonferenz festgestellt hat, dass »die individuelle Förderung aller Schülerinnen und Schüler sowie das frühzeitige Erkennen ihrer Stärken und Schwächen« (KMK 2006, S. 1) eine entscheidende Voraussetzung für das Prinzip »Fördern und Fordern« ist, hoffte sie, durch einen Beschluss 2006 (KMK 2006) einen Paradigmenwechsel für die Arbeit an deutschen Schulen einzuleiten. Mit den Erlassen der einzelnen Bundesländer zur Umsetzung dieses Beschlusses wurden Lehrkräfte erstmals ausdrücklich aufgefordert, in ihrem Unterricht jedem einzelnen Kind und jedem Jugendlichen auch innerhalb des Klassenverbandes gerecht zu werden und vermehrt entsprechende Unterrichtsformen einzusetzen. Dem traditionellen Prinzip der schulischen Selektion im Rahmen eines mehrgliedrigen Schulsystems wird damit erstmals eine gänzlich andere Logik entgegengesetzt. Pädagogisch anders akzentuiert als das Prinzip der KMK ist die auch häufig zu lesende Formulierung »Fördern durch Fordern«, die gleichermaßen in der Förderpädagogik und in der Begabungsförderung verwendet wird (vgl. z. B. Scherer 2002; Förder-Forder-Projekt des ICBF Münster: Fischer 2006). Diese Formulierung erscheint uns deshalb sinnvoll, um darauf aufmerksam zu machen, dass Fordern nicht ein Gegensatz von Fördern ist, sondern ein Moment der Förderung selbst.

Als Hintergrund für die generelle stärkere Betonung der Notwendigkeit des Forderns sind die bildungspolitischen Debatten um die Ergebnisse der Studie des »Programme for International Student Assessment« (PISA) im Jahr 2000 anzusehen (Altert et al. 2001). Neben dem schlechten Abschneiden sozial benachteiligter Kinder und Jugendlicher fiel in dieser wie auch in weiteren groß angelegten Untersuchungen auf, dass in Deutschland vergleichsweise wenige Schülerinnen und Schüler die mit unterschiedlichen Testverfahren ausgeloteten höchsten Kompetenzstufen

erreichten (Schneider/Stumpf/Preckel 2014). Der internationale Vergleich der Schulsysteme führte im Ergebnis zu der Überzeugung, dass mithilfe einer auf das Individuum ausgerichteten Förderung Benachteiligungen besser als bisher abgefedert sowie – damit aufs Engste verbunden – Begabungen erkannt und gefördert werden können (Arbeitsstab Forum Bildung 2001).

Zugleich wird Begabungsförderung seitdem deutlicher auch als Persönlichkeitsförderung verstanden. Deshalb wird dieser Auftrag des Staates an die Schule heute als Beitrag dazu formuliert, dass jedes Kind und jeder Jugendliche seine individuelle Persönlichkeit optimal entfalten kann. Entsprechend soll der Unterricht in Schule nicht nur Wissen vermitteln, sondern auch »die Interessen und Fähigkeiten, die Kreativität und Fantasie, soziale Verhaltensweisen sowie die Leistungsfähigkeit und -bereitschaft der Schülerinnen und Schüler fördern« (BMBF 2009, S. 58).

Dieses nun nicht mehr ganz so neue Paradigma erweist sich gleichfalls als tauglich für die in 2008 begonnene allmähliche Umsetzung des von den UN beschlossenen Übereinkommens über die Rechte von Menschen mit Behinderung (United Nations 2006), das unter anderem eine gleichberechtigte Bildungsteilhabe aller Kinder beinhaltet. Besonders im deutschsprachigen Diskurs um Inklusion wird deutlich, dass sich zahlreiche Chancen eröffnen, die Debatte um Inklusion zu einer Debatte um soziale Ungleichheit und Verschiedenheit in vielerlei Hinsicht auszuweiten. Prengel (2010) führt hier beispielsweise die Berücksichtigung von »Schicht/Milieu, Kultur/Ethnie, Gender, sexuelle Orientierungen, Religion« als Dimensionen eines breiten Inklusionsverständnisses an (Prengel 2010, S. 7 f.). Die Verknüpfung mit individueller Förderung unterstützt dabei ein Verständnis von Inklusion, das »von der Aufmerksamkeit für die Einzigartigkeit jedes Kindes sowie vom Ideal des gemeinsamen Lebens und Lernens aller Kinder mit der ganzen Bandbreite möglicher körperlicher, psychischer, sozialer und kognitiver Beschaffenheiten, einschließlich aller vorkommenden Stärken und Schwächen« (Prengel 2010, S. 8) ausgeht. Damit wird individuelle Förderung mit einem gemeinschaftsorientierten Fokus und einer darin eingebetteten Wertschätzung von Verschiedenheit verbunden, was auch den Diskurs um Bildungszugänge für Hochbegabte nachhaltig verändert (s. Kap. 1).

Die Etablierung des Paradigmas individueller Förderung bedeutet für die Förderung Hochbegabter an regulären Schulen zunächst, ihren Anspruch ernst zu nehmen und innerhalb des regulären Unterrichts passende Lernangebote vorzuhalten, also – richtig verstanden – inklusiv zu beschulen. Darüber hinaus sind ihre individuell höchst unterschiedlichen spezifischen Voraussetzungen, Bedürfnisse, Lernwege, Lernziele und Lernmöglichkeiten zu berücksichtigen. (Solzbacher/Behrensen 2015). Daraus ergeben sich Anknüpfungspunkte für die Weiterentwicklung bestehender Ansätze der Hochbegabtenförderung, die dabei das Terrain einer (teil-)separierenden Förderung verlassen und sich in heterogene Settings einfügen, in denen breiter gedacht und gestaltet wird.

Im Folgenden werden sowohl die klassischen Instrumente der Hochbegabtenförderung als auch ihre Weiterentwicklung durch Zugänge individueller Förderung vorgestellt, die sich für die Hochbegabtenförderung als besonders geeignet erwiesen haben. Die Autorinnen wissen aus ihren Untersuchungen zu individueller Förderung (Kunze/Solzbacher 2016; Solzbacher et al. 2012), dass Lehrkräften häufig eigene Instrumente entwickeln müssen, die zu ihrem Lehrstil, den ihnen anvertrauten Kindern und Jugendlichen sowie zu den spezifischen Lehr- und Lernsituationen passen. Diesen Umstand bedenkend sei noch einmal darauf hingewiesen, dass es sich lediglich um eine Auswahl von Methoden und Instrumenten handeln kann. Der Idee exemplarischen Lernens entsprechend geht es eben nicht um Vollständigkeit, sondern darum, zu vermitteln, wie zentrale Prinzipien individueller Förderung für eine inklusive Förderung Hochbegabter genutzt werden können.

5.2 Die Klassiker der Hochbegabtenförderung: Enrichment und Akzeleration

Die traditionellen Ansätze, Hochbegabte im Rahmen bestehender Schulsysteme lange vor der Einführung individueller Förderung gezielt zu fördern, lag und liegt in Angeboten des Enrichments (Anreicherung), der Akzeleration (Beschleunigung) oder in einer Verbindung von beidem.

> Enrichment umfasst alle Maßnahmen, die besonders begabten und interessierten Kindern und Jugendlichen zusätzlichen Lernstoffs innerhalb aber auch jenseits des Unterrichtsthemas anbieten. Damit verbunden ist die Idee, Möglichkeiten zu schaffen, sich zu vertiefen und an der oberen Grenze des eigenen Wissens in herausfordernden Angeboten zu arbeiten.

Enrichmentangebote können innerunterrichtlich, innerschulisch, schulübergreifend oder außerschulisch organisiert sein. Sie können zeitlich entweder außerhalb des regulären Unterrichts liegen oder die betroffenen Schülerinnen und Schüler werden während eines Teils der Unterrichtszeit separat unterrichtet (Pull-Out-Maßnahmen). Immer aber sind die Enrichmentangebote als Anreicherung von Lehrinhalten über die normativen Vorgaben des Lehrplans hinaus zu verstehen. Im Kern geht es um ein inhaltlich vertieftes Lernen, das mit komplexen Problemstellungen verbunden ist, oder um Möglichkeiten des Erwerbs erweiterter Kompetenzen. Werden individuell gewählte Inhalte ganz gezielt vertieft, spricht man von vertikalem Enrichment. Ermöglichen Angebote eher einen breiteren Überblick über ein Themenfeld, indem zusätzliche Lerninhalte geboten werden, spricht man von horizontalem Enrichment (Stumpf 2012, S. 93).

Die seit nunmehr einem Jahrhundert als Instrument der Hochbegabtenförderung empfohlenen Angebote unterscheiden sich nicht nur in ihrem jeweiligen fachlichen Fokus, sondern auch darin, ob ihr Ziel vornehmlich ist, sehr hohe Leistungen zu ermöglichen, Defizite etwa im Hinblick auf Lernstrategien auszugleichen oder in einem breiteren Sinne Raum für die Entfaltung von Potenzialen zu bieten (Vock/Gauck/Vogl 2010, S. 8 f.).

Renzulli (1997) betont dabei drei miteinander verbundene Dimensionen. Erstens bietet Enrichment Gelegenheiten der Anregung durch stimulierende Begegnungen in anspruchsvollen Situationen oder auch mit Expertinnen und Experten eines Interessensgebietes. So profitieren Hochbegabte beispielsweise von außerschulischen Partnern, durch die eine Expertise auf hohem Niveau angeboten werden kann. Zweitens gehören hierzu Gelegenheiten des Aufbaus von Methodenkompetenzen, Lernstrategien und Lernpraktiken. Dies ist etwa dann der Fall, wenn in einem Kurs Inhalte angeboten werden, für die die Schülerinnen und Schüler komplexe Problemlösestrategien sowie kreatives und kritisches Denken brauchen. Drittens gehören hierzu Möglichkeiten der individuellen Freiarbeiten oder der Gruppenarbeit in Interessengruppen (Renzulli 1997, S. 33). Vor allem an Grundschulen wird Enrichment verstärkt als klassen- bis jahrgangsübergreifendes Angebot formuliert, das je nach Regelung der Schulen auch im Rahmen bestehenden regulären Unterrichts als Pull-Out-Maßnahme organisiert werden kann und das vielleicht sogar als Impuls in den regulären Unterricht zurückfließt (Hoyer/Weigand/Müller-Oppliger 2013, S. 105). Dies ist etwa dann der Fall, wenn das in einem Kurs erarbeitete Spezialwissen durch ein Referat präsentiert wird.

Akzeleration umfasst dagegen Maßnahmen, die es ermöglichen, den vorgesehenen Lehrplan oder Teile davon früher zu beginnen, zu beenden oder schneller zu durchlaufen, als es teils üblich, teils gesetzlich vorgesehen ist (Heinbokel 2009, S. 1). Typische Formen der Akzeleration sind die frühe Einschulung, das Überspringen von Klassen – auch in einzelnen Fächern – bis hin zum Frühstudium (Heinbokel 2016; Solzbacher 2011). Das Überspringen mehrerer Klassen innerhalb der Schullaufbahn wird mitunter entsprechend als radikale Akzeleration bezeichnet (Winner 2004).

Neben der Akzeleration im Regelschulsystem gibt es eine Anzahl von Schulen in Deutschland, die Spezialklassen für schnelllernende Schülerinnen und Schüler anbieten. Bereits Ende der 1980er Jahre wurden in Rheinland-Pfalz erste sogenannte D-Zugklassen eingerichtet, gefolgt von ähnlichen Einrichtungen in Baden-Württemberg Anfang der 1990er Jahre (Solzbacher 2002, S. 23). In anderen Bundesländern wie z. B. in Niedersachsen werden dagegen von den jeweiligen Landesregierungen solche Klassen im Rahmen des Regelschulsystems abgelehnt. Auf dem Weg zurück zum neunjährigen Gymnasium wird in Niedersachsen stattdessen das individuelle Überspringen von Klassen gefördert (Heinbokel 2016).

Beispiel: *Die Braunschweiger Christophorusschule*

Eine Mischform von Enrichment und Akzeleration wurde in den 1980er Jahren beispielsweise an der Christophorusschule, einer Internatsschule in Braunschweig, eingeführt. In Spezialklassen konnten besonders schnell lernende Schülerinnen und Schüler den Unterrichtsstoff eines Schuljahres jeweils bis April bearbeiten (Akzeleration), um im verbleibenden Schuljahr ein eigenes Projekt zu verwirklichen (Enrichment) (Solzbacher/Heinbokel 2014, S. 13). Mittlerweile wird an dieser Privatschule stattdessen neben einer regulären Gymnasialklasse eine Klasse angeboten, die den Zeitraum ab der siebten Klasse bis zum Abitur gemeinsam zügiger und zielstrebiger durchläuft (Dargel 2016).

Auch das seit Beginn der 2000er Jahre bereits von mehr als fünfzig Universitäten in Deutschland angebotene Frühstudium verbindet als Pull-Out-Maßnahme Elemente des Enrichment und der Akzeleration. Das Angebot eines Frühstudiums richtet sich in der Regel an Schülerinnen und Schüler ab der zehnten Klasse. Nach Absprache mit der Schule können sie den regulären Unterricht zeitweise verlassen, um bereits vor dem Abitur ein Studium zu beginnen. Diese Möglichkeit beinhaltet Enrichment durch das gezielt ausgewählte universitäre Lernangebot, das außerhalb der schulischen Curricula steht. Zugleich beinhaltet dieses Angebot potenziell Akzeleration, nämlich in dem Fall, dass das im Frühstudium besuchte Fach nach dem Abitur studiert wird und die bereits erworbenen Prüfungsleistungen und Teilnahmescheine hierfür angerechnet werden können (Solzbacher 2011).

Hinsichtlich der Bewertung von Akzeleration und Enrichment lässt sich auf der Basis der Beratungspraxis zunächst beobachten, dass Enrichmentangebote bei Kindern, Eltern und Lehrkräften insgesamt populärer sind als Akzelerationsmaßnahmen (Solzbacher/Heinbokel 2014, S. 14). Dies liegt zum einen daran, dass die Lebenssituation der Schülerinnen und Schüler durch Enrichmentangebote weniger verändert wird. Die Schülerinnen und Schüler bleiben in ihren Schulklassen und damit eingebunden in dort bestehende Netzwerke. Zum anderem bleibt in der Mehrzahl der Fälle auch Unterricht selbst unberührt, da Enrichment vornehmlich spezielle Angebote jenseits unterrichtlicher Inhalte umfasst.

Die Metaanalyse von Hattie (2013) sieht allerdings für die Leistungsentwicklung einen stärkeren Nutzen für Schülerinnen und Schüler in der Akzeleration als in Enrichmentprogrammen. Aufgrund der im Vergleich zur Akzeleration erheblich größeren Verbreitung von Enrichmentmaßnahmen, die Hattie (2013) im Rahmen seiner Analyse auswertete, erreichen deren zwar geringen Effekte jedoch eine breite Gruppe von Schülerinnen und Schüler. Schwierig ist allerdings der empirisch gesicherte Vergleich dieser Wirkungen, weil Enrichment-Maßnahmen sehr unterschiedlich sind (Vock/Preckel/Holling 2007; Holling/Vock/Preckel 2001).

Einfacher ist die Bewertung einzelner Enrichmentmaßnahmen. In diesem Zusammenhang sei auf Ergebnisse einer Befragung von 800 Teilnehmenden der 1988 gegründeten Deutschen SchülerAkademie hingewiesen. Die hier angebotenen Sommerakademien für besonders leistungsfähige und motivierte Jugendliche zeigen

deutliche Wirkungen hinsichtlich der Stärkung des Selbstkonzepts, der Leistungsmotivation und der Selbstwirksamkeitsüberzeugung, aber auch ihrer sozialen Fertigkeiten und Beziehungen. Hervorzuheben ist die starke Wirkung, die nach Aussage der Evaluation die Zusammenarbeit mit Gleichgesinnten hat – sowohl für die Leistungsmotivation als auch in sozialer Hinsicht (Grosch 2011).

Eine Reihe von Untersuchungen (Sen 2011; Perleth 2010; Lubinski 2004) lässt ebenso einen positiven Einfluss von Akzeleration auf die Schul- und Lernmotivation vermuten. Auch die soziale Situation, bewertet entlang der Anzahl und Tiefe schulischer Freundschaften, scheint sich in einigen Fällen zu verbessern, in der Mehrzahl aber mindestens gleich zu bleiben (Heinbokel 2016). Dieser Befund passt zu dem schon älteren Forschungsbefund, dass hochbegabte Kinder und Jugendliche sich häufig ohnehin Freunde eher unter Älteren suchen (Czeschlik/Rost 1988).

Hervorgehoben sei an dieser Stelle der Zusammenhang zwischen der Erfahrung von Lehrkräften mit Maßnahmen der Akzeleration und ihrer Einschätzung dazu. Oswald (2006) weist etwa für die Situation in Österreich darauf hin, dass an Schulen, die bereits Erfahrung mit dem Überspringen von Klassen haben, 94 Prozent der Schulleitungen die Auswirkungen positiv einschätzten, während an Schulen ohne diese Erfahrung 44 Prozent der Schulleitungen negative Auswirkungen befürchteten. Darüber hinaus lässt sich vermuten, dass ein Teil der negativen Folgen durch die Haltung von Lehrkräften selbst produziert werde. So stellten Hoogeveen, van Hell und Verhoeven (2009) für die Niederlande fest, dass eine relativ große Anzahl von Lehrkräften Jugendliche, die eine Klasse übersprungen haben, eher als negativ wahrnahm. Möglicherweise wirkt sich hier auch der aus der Statistik bekannte Halo-Effekt (Thorndike 1920) aus oder eine Art self-fulfilling prophecy, d. h. die Lehrkräfte produzieren, was sie erwarten. So weist Heinbokel (2016) darauf hin, dass das Überspringen von Klassen insbesondere dann in den Fokus der Aufmerksamkeit von Lehrkräften gelange, wenn die Jugendlichen Probleme hätten. Diese Probleme würden dann nicht selten mit dem Überspringen erklärt, müssten aber nichts damit zu tun haben. Andere Schülerinnen und Schüler, die nicht überspringen, könnten genau dieselben Probleme haben; dann müssten die Lehrkräfte ernsthaft über die Ursachen nachdenken.

Zusammenfassend kann gesagt werden, dass mit dem Paradigmenwechsel hin zur individuellen Förderung auch der Stellenwert des Enrichments und der Akzeleration im Rahmen der Begabtenförderung gestärkt wird. Wie die folgenden Ausführungen zeigen, ist eine Verbindung dieser klassischen Methoden mit den Möglichkeiten individueller Förderung vielversprechend sowohl für als hochbegabt erkannte als auch für andere Schülerinnen und Schüler.

5.3 Impulse zur Weiterentwicklung der Hochbegabtenförderung durch individuelle Förderung

Wenn individuelle Förderung als die Summe aller pädagogischen Handlungen zu verstehen ist, die mit der Intention erfolgen, die Begabungsentwicklung und das Lernen jedes einzelnen Kindes oder Jugendlichen zu unterstützen (Solzbacher et al. 2012), dann hat das weitreichende Folgen auch für die Hochbegabtenförderung. Individuelle Förderung in Unterricht und Schule wird besser als Pull-Out-Maßnahmen der Tatsache gerecht, dass Hochbegabung ein Konstrukt ist, das sich niemals ganz genau fassen lässt (s. Kap. 2). Eine individuelle Förderung, die die pädagogische Beziehung ebenso wie die individuellen Entwicklungsverläufe und Lebenssituationen reflektiert (Solzbacher et al. 2012), setzt genau hier an.

5.3.1 Individuelle Zugänge zur Hochbegabtenförderung mit innerunterrichtlichen Maßnahmen

Bei individueller Förderung im Kontext von Schule geht es darum, jedem Kind und jedem Jugendlichen bei der Ausgestaltung von Bildungsangeboten gerecht zu werden (Bräu/Schwerdt 2005; Boller/Rosowski/Stroot 2007). Hierzu zählen demgemäß auch differenzierte Angebote für hochbegabte Schülerinnen und Schüler. So können die im Rahmen der beschriebenen pädagogischen Diagnostik gewonnenen Erkenntnisse helfen, passende Lernangebote zu formulieren, die der Verschiedenheit auch von Hochbegabten gerecht werden. Dabei geht es bei hochbegabten ebenso wie auch bei anderen Schülerinnen und Schülern um eine möglichst gelungene Anpassung von Lernangeboten an die individuellen Lernvoraussetzungen und Lernmöglichkeiten im zirkulären Prozess von pädagogischer Diagnostik und Förderung (Helmke 2009).

Es sind Lernsituationen zu schaffen, in denen Schülerinnen und Schüler ihre Kompetenzen aktiv entwickeln, Verantwortung für ihren Lernprozess übernehmen sowie ihren eigenen Lernfortschritt erkennen und reflektieren können. Für die Umsetzung der Hochbegabtenförderung im unterrichtlichen Rahmen bieten sich hierzu eine Reihe von Arbeitsformen, Lernsettings, Strategien, Aufgaben und Feedbackverfahren an, die geeignet sind, das individuelle Lernen zu aktivieren (Fischer 2014).

So zeigen empirische Studien (Solzbacher et al. 2012; Solzbacher/Kunze 2008), dass vor allem die Gestaltung einer anregenden Lernumgebung mit unterschiedlichen Materialien sowie die Formulierung differenzierter Aufgaben mit Rücksicht auf die Verschiedenheit etwa von Interessen, Lerntempo und Arbeitswegen verbunden mit einer entsprechenden pädagogischen Haltung insgesamt hilfreich sind, um der Heterogenität in Gruppen gerecht zu werden (s. Kap. 6.3). Für die Förderung von Hochbegabten bedürfen diese Settings zugleich einer deutlichen Erhöhung der »aktiven Lernzeit« (Weinert zit. in Helmke 2009, S. 174), in der sich jeder einzelne

Schüler, jede einzelne Schülerin mit den Lerninhalten engagiert und konstruktiv auseinandersetzt und »sozial eingebunden an der jeweiligen aktuellen individuellen Leistungsgrenze lernen kann« (Seitz/Scheidt 2012) – ein in der Praxis zweifellos zeitaufwendiges Unterfangen.

Orientierungspunkt für die Schülerleistung bieten auch im Kontext individueller Förderung zwar immer noch die in Curricula und Bildungszielen formulierten Stufen und Standards. Der Paradigmenwechsel zeigt sich aber darin, dass der Zeitpunkt der Erreichung dieser Standards radikal abweichen kann. Für besonders schnell Lernende kann dieser Zeitpunkt auch bei Verbleib im Klassenverband erheblich früher erreicht werden. Dies gelingt nur, wenn sich die Sicht auf das Lernen im Klassenverband ändert. Eine Unterrichtsklasse ist dann keine tendenziell gleichschrittig lernende Einheit mehr, sondern die Schülerinnen und Schüler werden als Subjekte ihres Lernens verstanden, die Inhalte und Zeit weitgehend selbst bestimmen. Wird dieser Wandel ernst genommen, wandelt sich auch die Lehrerrolle tendenziell in die Rolle einer Lernbegleitung.

So verstanden bewirkt individuelle Förderung eine breite Begabungsförderung, die auch eine jeweils passende Hochbegabtenförderung einschließt. Damit verbunden ist das Ziel, dass jedes Kind und jeder Jugendliche gemeinsam mit der Lehrkraft an der »Entwicklung eines tiefen Verständnisses von einer Sache« (Bundesministerium für Unterricht, Kunst und Kultur 2012, S. 18) auf dem individuell verschiedenen Niveau arbeiten kann, das jeweils für die kognitive Aktivierung gebraucht wird (Esser 2013). Das Beispiel des Humboldt-Gymnasiums in Radeberg zeigt, wie dies im Musikunterricht gelingen kann.

Beispiel: *Begabungsförderlicher Musikunterricht im Alltag des Humboldt-Gymnasium in Radeberg*

Der Musikunterricht wird in der Regel 14-tägig je 90 Minuten erteilt. Es stehen zwei Musikräume auf einer Etage zur Verfügung, wobei einer der Räume speziell für die Arbeit mit Keyboards ausgerichtet ist. Im Foyer zwischen den Musikräumen können zusätzlich Arbeitsplätze genutzt werden. An der Schule hat sich das Arbeiten mit Lernzirkeln für eine möglichst große Differenzierung bewährt. Dies ist auch im Musikunterricht der Fall. Die Lernzirkelangebote reichen von der Aneignung des Basiswissens von Musiktheorie bis hin zu Enrichment-Angebote für besonders Begabte. Dahinter steht die Idee, zum einen aufbauendes Lernen im Musikunterricht zu initiieren und zum anderen musikalische Begabungen in der Breite zu fördern.
Konkret wurde hier mit dem Musikstück »The Days« des schwedischen DJs Avicii gearbeitet. Dieses Stück eignete sich aufgrund seiner Aufbereitung sehr gut für eine differenzierte Arbeit im Musikunterricht. Harmonisch ist das Lied mit den drei Hauptstufen (Tonika, Subdominante, Dominante) und der Tonika-Parallele ausgestattet. Der Unterricht begann handlungsorientiert im Klassenverband, wobei sowohl der Keyboardraum als auch das ebenfalls vorhandene Band-Equipment genutzt wurden. Das musikalische Fundament wurde durch Spielen der Grundtöne auf

Keyboards oder Bass gelegt. Je nach Jahrgangsstufe unterstützt das Tafelbild mit Klaviatur und Bass-Griffbrett das musizierpraktische Handeln der Schülerinnen und Schüler. Nachdem die Basis durch Spielen der Grundtöne auf den Keyboards und der Bassgitarre gesichert war, konnten ad libitum die Instrumentalistinnen und Instrumentalisten in der Lerngruppe das Musizieren durch Spielen der Akkordtöne bereichern. Im Anschluss an das gesicherte Pattern wurde der Schlagzeugpart ergänzt. Die Erarbeitung erfolgte erneut frontal mit der gesamten Lerngruppe über Vocal Percussion bzw. Body Percussion. Nach dem gemeinsamen Musizieren folgte die musiktheoretische Annäherung durch den Vergleich der eigenen Gruppenleistung mit dem Original. Notwendig hierfür waren Einblicke bezüglich Besetzung, Form und Struktur des Songs. Erst dann erfolgte eine Phase differenzierter Angebote zur weiteren Auseinandersetzung mit dem Musikstück. Während im Keyboardraum unter Kopfhörern selbstständig instrumental und im Musiksaal ebenso am Gesang gearbeitet wurde, konnten verschiedene Lernstationen zum Song von anderen Schülerinnen und Schülern bearbeitet werden.
Um alle Schülerinnen und Schüler dieser heterogenen Lerngruppe in Bezug auf Leistung und Interessen auch in einer zweiten Unterrichtseinheit zum Thema zu fordern, wurden parallel im Foyer Wahlaufgaben in unterschiedlichen Niveaus ausgelegt. Die Idee des Lernzirkels ist dabei, dass diese Aufgaben von einer Vertiefung des bereits erarbeiteten Basiswissens bis zum höchst differenzierten Spezialwissens im Sinne des Enrichments reichen. Aufgabe der Musiklehrkraft ist es vor allem, gezielt zu lenken und alle Schülerinnen und Schüler zu den für sie jeweils anstehenden komplexeren Aufgaben innerhalb des angebotenen Lernzirkels zu ermutigen.
Dabei verlangt eine sinnvolle Binnendifferenzierung die genaue Kenntnis der Stärken und Schwächen der Schülerinnen und Schüler.
Mit dem Lernzirkel – so die Erfahrung der Lehrkräfte an dieser Schule – erfahren hochleistende Schülerinnen und Schüler sowohl in ihrer Domäne Wertschätzung und Bestätigung durch das Angebot einer Vertiefung auf ihrem Niveau, werden aber zugleich auch in anderen Domänen gefördert, die sie vielleicht aufgrund ihres ausgewiesen Spezialwissens gerne vernachlässigen. Für das Musizieren bedeutet das zum Beispiel, dass ausgewiesene Instrumentalistinnen und Instrumentalisten in der vorhergehenden Phase mit der gesamten Lerngruppe sich zur Musik bewegt, die Melodie gemeinsam nachgesungen haben, den Rhythmus durch Klatschen genauer erspürt und auch das Musizieren an anderen Instrumenten erprobt haben. Gelingt ein solches Unterfangen, dann entsteht hier ein positives Körperempfinden – sowohl bei denjenigen, die sich als Instrumentalistinnen und Instrumentalisten gerne auf ihr Können konzentrieren, als auch bei denjenigen, die dem Musikunterricht aufgrund anderer Interessen weniger zugetan sind. Auf dem jeweils unterschiedlichen Niveau werden damit auch musikalisches Gedächtnis, Hörfähigkeit, sowie musikalische Kreativität gefördert (Piwonka 2016).

Wesentlicher Motor auch für die Förderung von Begabungen ist die Akzeptanz der grundsätzlichen Heterogenität innerhalb einer jeden Lerngruppe. So unterscheiden sich die Schülerinnen und Schüler einer Klasse im Hinblick etwa auf

- Lernvoraussetzungen in kognitiver, sozialer, emotionaler und psychischer Hinsicht,
- Lernausgangslagen,
- Forder- und Förderbedarf,

- Zugang zu Bildung aufgrund sozialer, kultureller und gesellschaftlicher Verortungen,
- sozioökonomische Möglichkeiten, Erfahrungen und Hintergründe,
- Positionierungen der Elternhäuser zu Bildung und institutioneller Bildung sowie
- Probleme im Elternhaus wie Krankheiten, Arbeitslosigkeit oder Scheidung und Lernmotivation.

Da diese Dimensionen bei jeder Schülerin und jedem Schüler komplex miteinander verwoben sind, muss Unterrichtsentwicklung Strategien beinhalten, die am Individuum orientiert sind. Im Hinblick auf die Aktivierung des Lernens von Hochbegabten gilt es insbesondere

- Lerngelegenheiten zu bieten, die Anstrengung nötig machen,
- Lernen entlang des individuellen – in vielen Fällen sehr hohen – Niveaus zu ermöglichen,
- Übungsaufgaben auf einem hohen Niveau anzubieten, damit Transfer und Vernetzung des Wissens geleistet werden können (Ziegler 2009, S. 83 ff.) sowie
- Feedback mit konstruktiven Hinweisen zur Verbesserung des eigenen Lernens und mit Hinweisen zur Sinnhaftigkeit des Gegenstands zu verbinden.

Soll individuelle Förderung all das leisten, werden Herangehensweisen gebraucht, die dem Arbeiten in schulischen Gruppen gerecht werden. Schließlich ist Schule immer noch weitestgehend auf Gruppen- und weniger auf Einzelmaßnahmen ausgerichtet. Hierfür steht ein großer Kanon unterschiedlicher Methoden zur Verfügung.

Zum Teil sind diese Methoden aber konzeptionell unverbunden. Außerdem werden sie unterschiedlich stark und eher unsystematisch genutzt. So brachte die Befragung von Grundschullehrkräften durch unsere Forschungsstelle Begabungsförderung des nifbe im Rahmen einer Studie zu Positionen und Einstellungen von Lehrkräften (Solzbacher et al. 2012, S. 70) folgende Verbreitung hervor:

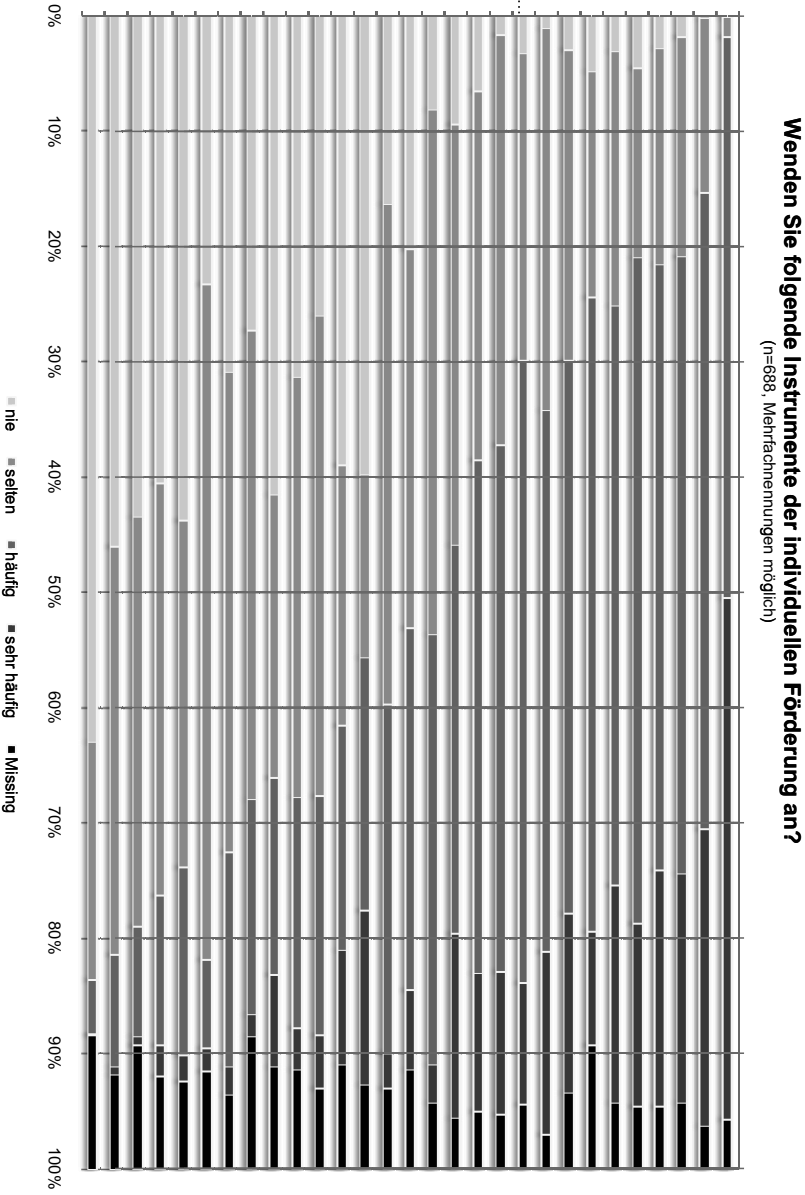

Abbildung 3: Frage: Wenden Sie folgende Instrumente der individuellen Förderung an?

Bei diesem Überblick ist zu berücksichtigen, dass sich unter der jeweiligen Bezeichnung unterschiedliche Anwendungsformen verbergen, die im Rahmen der hier durch eine Fragebogenerhebung eingefangenen Selbstauskünfte von Lehrkräften nicht reflektiert werden konnten. Trotz dieser Einschränkung wird die unterschiedliche Verbreitung der Methoden deutlich. So sind vor allem Methoden, die für eine differenzierte, am einzelnen Kind orientierte Arbeit besonders hilfreich sind, zum Zeitpunkt der Befragung im Jahr 2011 nur von vergleichsweise wenigen Lehrerinnen und Lehrern eingesetzt worden. Aufgrund der Logik der Systeme ist die Verbreitung an weiterführenden Schulen, besonders an Gymnasien, vermutlich noch geringer.

Dabei ist mit einer individuell förderlichen Unterrichtsgestaltung vor allem im Hinblick auf die Hochbegabtenförderung die beste Breitenwirkung zu erzielen. Wie Helmke (1997, S. 73) schon vor zwei Jahrzehnten feststellte, bedarf es eines anspruchsvollen und klar strukturierten Unterrichts, verbunden mit einer wirksamen Unterrichtsführung und individueller fachlicher Unterstützung, damit Schülerinnen und Schüler ein günstiges Fähigkeitsselbstbild entwickeln und Selbstwirksamkeitsüberzeugungen erlangen. Als wesentlich für die Lernfreude konnte er die Möglichkeit selbstständiger Entscheidungen, die Anpassung an das Leistungsniveau der Schülerinnen und Schüler sowie die Verantwortung der Lehrkräfte für Lernschwierigkeiten verorten (Helmke 1997, S. 73). Darauf sind Hochbegabte besonders angewiesen, um nicht der Langeweile und damit der Demotivation anheim zu fallen. Damit individuelle Förderung den Bedürfnissen von Hochbegabten gerecht wird, muss der methodische Einsatz stets bewusst reflektiert werden.

Die durch pädagogische Diagnostik immer wieder zu überprüfende Annahme, ob eine Schülerin oder ein Schüler sich im Lernen an dem individuell oberen Leistungsniveau bewegt, ist insbesondere vor dem Hintergrund der Entstehung des Underachievements (s. Kap. 2.3) wichtig. Schließlich wird als eine wesentliche Ursache eine dauerhafte schulische Unterforderung vermutet (Rost 2000), die nicht nur die Leistungsentwicklung negativ beeinflusst, sondern auch Beeinträchtigungen für die Persönlichkeitsentwicklung zur Folge haben kann, etwa in Bezug auf den Abbau des eigenen Selbstwertgefühls oder den Abbau von Fähigkeiten, mit Stress umzugehen (Preckel/Vock 2013; Lupkowski-Shoplik et al. 2003).

Die Lernform des selbstregulierten Lernens benötigt Konzepte und Instrumente, die Schülerinnen und Schülern helfen, sich auf einem ihnen angemessenen hohen Niveau mit anspruchsvollen Lerngegenständen auseinanderzusetzen. Hierzu gehören Arbeitsformen wie Wochenplanarbeit, Freiarbeit und andere Ansätze, die wahldifferente Aufgaben ermöglichen. Auch Projektarbeit in Gruppen gleichstarker und ähnlich interessierter Mitschülerinnen und Mitschüler können eine Form individueller Förderung sein.

Beispiel: *Begabungsförderliche Lernräume schaffen – Arbeitspläne als Instrument selbstgesteuerten Lernens am Romain-Rolland-Gymnasium in Dresden*

Im Schulalltag werden Differenzierung und Begabungsförderung als wohlklingende, aber oft kaum zu realisierende Utopien, ja sogar als Überforderungsfalle für Lehrerinnen und Lehrer betrachtet. Ein auf einem Arbeitsplan basierendes und systematisch geplantes Unterrichtssetting kann hier Abhilfe schaffen. Es hilft den Lernprozess konsequent aus der Sicht der Schülerinnen und Schüler zu denken und im Sinne einer ermöglichungsdidaktischen Unterrichtsentwicklung oftmals weniger beachtete Rahmenbedingungen lernförderlich zu gestalten.
Bereits ab dem ersten Lernjahr erscheint die Arbeit mit Arbeitsplänen sinnvoll, da mit diesem Lernarrangement wichtige Grundlagen für das weitere erfolgreiche sowohl fachliche als auch soziale Lernen gelegt werden können. Im Grundschulbereich ist diese Form der Unterrichtsarbeit bereits häufig anzutreffen. Es bietet sich aber auch für die Sekundarstufen an.
Ein Arbeitsplan ist ein Lernarrangement, welches für einen vorgegebenen Zeitraum verbindliche Lernziele, -inhalte und -methoden und zudem auch Sozialformen festlegt. Ein gut ausformulierter Arbeitsplan beschreibt auch Möglichkeiten der Mitbestimmung und Autonomie bei der Bearbeitung und damit beim Lernprozess.
Vor dem Hintergrund der unterschiedlichen Fähigkeiten der Lernenden sowohl im Hinblick auf Eigenverantwortung als auch im Hinblick auf fachliches Können gilt es, den Schülerinnen und Schülern unterschiedliche Arbeitspläne zu geben, beziehungsweise hier Wahlmöglichkeiten bewusst zu steuern. Daher variieren die Arbeitspläne der Schülerinnen und Schüler idealerweise in einem breiten Spektrum von einer sehr geschlossenen bis zu einer sehr offenen Gestaltung. Bewährt hat sich hier die Bezeichnung der im Arbeitsplan enthaltenen Aufgaben als Pflicht-, Wahlpflicht- oder Zusatzaufgabe. Damit wird sowohl sichergestellt, dass alle Schülerinnen und Schüler das gleiche Basiswissen teilen, als auch Entscheidungsspielräume nutzen können. Die Lehrkraft muss aber an dieser Stelle ebenso wie bei dem Offenlassen bzw. der Festlegung der Reihenfolge der zu bearbeitenden Aufgabe darauf achten, wer hier wie viel Steuerung von außen und wer wie viel Raum für Selbststeuerung braucht, um arbeiten zu können. Dasselbe gilt für die Materialien und Themen, die verpflichtendes Pensum oder zusätzliches förderndes und herausforderndes Angebot sein können.
Interessant ist auch, darüber nachzudenken, welche Sozialformen den Schülerinnen und Schülern in ihrem Weiterkommen helfen. Die Arbeitspläne können diese Sozialformen vorgeben oder den Schülerinnen und Schülern freistellen, ob und mit wem sie wann zusammenarbeiten möchten. Letzteres signalisiert den ihnen eine hohe Eigenverantwortung und bietet zugleich Raum für Beobachtung. Ersteres kann in das Zentrum des Lernprozesses rücken. Selbst die Wahl des Lernorts ließe sich durch einen Arbeitsplan regulieren. Während manche Schülerinnen und Schüler für ihr Lernen einen Platz zugewiesen bekommen müssen, kann anderen hier größere Freiheit gewährt werden, weil genau dies ihrem Lernen entspricht. Angesichts unterschiedlicher Arbeitstempi ist dies von besonderer Bedeutung gerade auch für besonders Begabte. Ein wichtiger und häufig vernachlässigter Aspekt ist hier der Bewegungsdrang der Schülerinnen und Schüler, der bei dem Arbeiten in einem Raum aufgrund des unterschiedlichen Lerntempi zwangsläufig zu Unruhe führt.
Ein guter Arbeitsplan reflektiert auch das Leistungsniveau der Schülerinnen und Schüler und variiert daher Dauer und Rhythmus des Einsatzes, den Fokus auf die jeweiligen Lernziele sowie auch die Charakteristika der jeweiligen Unterrichtsklasse.

Vor dem Einsatz eines Arbeitsplans gilt es zu entscheiden, ob die durch den Arbeitsplan strukturierte Phase selbstständiger Schüleraktivität eher die didaktische Funktion einer Erarbeitungs-, einer Übungs- oder einer Anwendungsphase hat. Wichtig ist auch eine klare und transparente Kommunikation, ob der Arbeitsplan vollständig in der Schule erledigt werden soll, was der Lehrkraft Einblicke zum Beispiel in Lerntempo und Konzentrationsfähigkeit unter den gegebenen schulischen Bedingungen erlaubt, oder ob Teile zu Hause erledigt werden können, was insbesondere langsam und besonders gewissenhaft arbeitende Schülerinnen und Schüler emotional entlasten kann. Damit zusammen hängt auch die Notwendigkeit, klare Kriterien der Leistungsmessung und -bewertung zu kommunizieren.
Dazu ein konkretes Beispiel aus dem Französischunterricht:
Im vorliegenden, auf fünf Doppelstunden angelegten, Unterrichtsbeispiel aus dem zweiten Lernjahr im Fach Französisch ging es in erster Linie um die Förderung der mündlichen Sprachkompetenz der Schülerinnen und Schüler, angebunden an das Thema der persönlichen Identität und landeskundlicher Aspekte. Die Schülerinnen und Schüler sollten ihre Fähigkeiten ausbauen, spontane Dialoge über persönliche Reiseerfahrungen zu führen. Vorbereitend wurden in den Arbeitsplänen verschiedene kommunikative Übungen mit aufsteigendem Schwierigkeitsgrad eingebaut. Je nach Kompetenzstand der Schülerinnen und Schüler konnten Übungen auch übersprungen oder aber auch mehrfach wiederholt werden. Das begabungsfreundliche Potenzial eines solchen Setting ist sehr hoch einzuschätzen. Um das Sprechen im Zusammenhang zu trainieren, war es hier wichtig, dass die Schülerinnen und Schüler sich außerdem monologisch mithilfe von Stichpunkten gegenseitig vorstellten. Diese Präsentationen dienten gleichzeitig – neben zwei Hörübungen – der Schulung des Hörverstehens. Zugleich wurde hier ein konstruktives, kriterienbezogenes Feedback geübt. Zu diesem Zweck fand pro Woche jeweils eine Doppelstunde in selbstständiger Arbeit statt. Die andere Doppelstunde dagegen wurde bewusst lehrerzentriert geführt, wo neben der Präsentation der in den Arbeitsplanphasen entstandenen Monologe und Dialoge weiterführende thematische Zusammenhängen erarbeitet wurden. Um auch im Rahmen der selbstständigen Phase eine schriftliche Festigung und Anwendung des erworbenen Wissens zu ermöglichen, war als ein weiteres Produkt die Erstellung eines Briefes und eines Tandembogens im Arbeitsplan angelegt, welche wiederum den Mitschülerinnen und Mitschülern als Übungsgrundlage im Rahmen des Arbeitsplans zur Verfügung gestellt wurden.
Der vorliegende Arbeitsplan nutzt als Strukturierungshilfe die durch den Lehrplan Französisch vorgegebenen Lernziele bzw. Teillernziele, welche in den meisten Fällen durch konkrete Aufgabenstellungen untersetzt sind, so dass den Schülerinnen und Schülern jederzeit bewusst war, zu welchem Zweck sie die Aufgabe lösten. Eine im Arbeitsplan neben den Aufgabenstellungen platzierte Selbstevaluation diente der Reflexion des individuellen Vorwissens sowie den möglicherweise notwendigen Übungsbedarf. Die spezielle lernzielorientierte Struktur des Arbeitsplans ermöglichte auch die explizite Benennung von Lernzielen, welche eher auf den Erwerb von Strategien und interkultureller Kompetenz ausgerichtet sind. Dadurch sollte den Schülerinnen und Schülern signalisiert werden, dass diesen methodischen und sozialen Kompetenzen durch die Lehrperson ebenso große Bedeutung beigemessen wird wie den fachlichen. Damit all dies die gewünschten Lernerfolge hat, ist die Durchführung von Reflexionsphasen in Form von Gesprächen im Plenum und in individuellen Gesprächen unerlässlich (Raum 2016).

Bei der Entwicklung von Lernstrategien muss im inklusiven Kontext berücksichtigt werden, dass Kinder und Jugendliche mit Lernbeeinträchtigungen in der Tendenz besser mit angeleiteten Lernformen lernen. Solche Settings verlangen von Kindern und Jugendlichen eine Anstrengungsbereitschaft und eine Selbstständigkeit, die nicht für alle Schülerinnen und Schüler gleichermaßen selbstverständlich ist. Sollten diese Selbstkompetenzen bei den hochbegabten Schülerinnen und Schülern weniger gut ausgeprägt sein, so müssen auch sie sie lernen, damit sie ihre Begabungen in Leistung umsetzen können (s. Kap. 3).

Im Hinblick auf die Gestaltung von Leistungs-Feedbacks (z. B. Lernentwicklungsberichte) ist die Berücksichtigung des Standes der vorhandenen Selbstkompetenzen deshalb ebenfalls wichtig. Schließlich hat das Feedback das Ziel, vorhandenes Wissen auf inhaltlicher oder metakognitiver Ebene sowie haltungs- oder strategiebezogen zu verstärken, zu ergänzen oder zu rekonstruieren (Fischer 2014, S. 57). Deshalb wirkt sich Feedback positiv auf Lernprozesse aus, wenn es bezogen auf die Leistungsentwicklung positiv formuliert ist und von den Schülerinnen und Schülern, unter anderem auch aufgrund der Beziehung zur Lehrkraft, akzeptiert wird. Dabei kann Feedback sowohl von außen durch Lehrkräfte oder Mitschülerinnen und Mitschüler als auch als Selbstbewertung erfolgen (Traub 2011).

Ist die Einführung oder Verfestigung von Lernformen wie dem kooperativen Lernen von einer wertschätzenden Atmosphäre in Klasse und Schule begleitet, kann es eher gelingen, dass besonders Begabte ihr Spezialwissen oder ihre besonderen Kompetenzen gezielt einbringen. Wesentliches Moment ist hierfür das Verständnis von Unterschieden als Bereicherung für das gemeinschaftliche Miteinander, wie es die Schülerinnen und Schüler im folgenden Beispiel erfahren haben.

Beispiel: *Chancen offener Aufgabenstellungen im Deutschunterricht am Beispiel des Jugendbuches durchgeführt am Humboldt-Gymnasium in Radeberg:*

Jeder macht, was er will? Nicht selten erwecken offene Aufgabenstellungen bei Deutschlehrerinnen und Deutschlehrern den Anschein der Beliebigkeit. Allerdings bieten sie die Chance, Schülerinnen und Schülern einen individuellen Zugang zu ermöglichen, ihre eigene Sicht auf Texte und Inhalte entwickeln zu können. Sie erweisen sich so als motivationsfördernd und begabungsförderlich.
Eine solche Chance, differenziert zu arbeiten und die unterschiedlichen Lektüreerfahrungen und Schreibniveaus der Schülerinnen und Schüler zu fördern, eröffnet sich besonders bei der Bearbeitung einer Ganzschrift, etwa eines Jugendbuches. Durch die vielfältigen Interessen und den unterschiedlichen sozialen und emotionalen Reifegrad der Jugendlichen in der Sekundarstufe I bietet es sich an, sie eine Ganzschrift ihrer individuellen oder kollektiven Wahl lesen und offen bearbeiten zu lassen. Dieser Ansatz soll einem produktorientierten Deutschunterricht dienen, der die Freiräume und Kreativität der Schülerinnen und Schüler als begabungsförderlich versteht. Er stellt keine Absage an den klassischen lehrerzentrierten Unterricht dar, sondern soll, ergänzend in ausgewählten Unterrichtsphasen angewandt, das Potenzial begabter Schülerinnen und Schüler besonders entfalten, wobei auch anderen Raum für ihre Themen und Auseinandersetzungen gegeben wird.

Als offene Aufgabenstellungen bietet sich die Instruktion in Form einer offenen Frage oder eines Auftrages an. Es wird zugleich die Offenheit der Lösungswege, der Ergebnisse und der Präsentationsformen vermittelt. Je nach Lernziel und geplanter Unterrichtszeit ist diese Offenheit gegebenenfalls einzuschränken, was aber gegenüber den Schülerinnen und Schülern transparent zu kommunizieren ist.

Ein konkretes Unterrichtsbeispiel:
Ein Jugendbuch, das die Klasse mehrheitsdemokratisch ausgewählt hat, wurde im ersten Halbjahr von allen Schülerinnen und Schülern gelesen und die vom Lehrplan geforderten Aspekte wurden trainiert. Im zweiten Halbjahr folgte nun aber die offene Bearbeitung einer weiteren Ganzschrift. Zunächst wurde gemeinsam mit den Schülerinnen und Schülern eine Liste mit Jugendbüchern erstellt. Insbesondere Schülerinnen und Schüler, die gern und viel lesen, brachten ihre Ideen hier im Unterricht ein, stellten Bücher vor und machten auf diese Weise auch einige weniger lesefreudige Mitschülerinnen und Mitschüler neugierig. Die Idee hinter der dann offen gelassenen Wahl eines Buches war, dass Schülerinnen und Schüler der Sekundarstufe I so ihren Interessen und Neigungen gemäß das für sie geeignete Buch wählen, eigene Schwerpunkte zu den Themen setzen, mit denen sie sich beschäftigen wollen, und dadurch erfahrungsgemäß erheblich motivierter sind.
Den Schülerinnen und Schülern standen zur Bearbeitung der nun formulierten offenen Aufgabe vier Doppelstunden zur Verfügung. Dabei wurde die Sozialform offen gelassen. Sie konnten allein, mit einem Partner, einer Partnerin oder in einer Gruppe von maximal vier Schülerinnen und Schülern produktions- und handlungsorientiert an dem jeweils ausgewählten Jugendbuch arbeiten. Ziel war es in allen Fällen, selbstständig ein Produkt zu erarbeiten, etwa in Form einer Filmszene, einer Illustrationen oder eines Hörspiel. Die so entstandenen Präsentationen wurden gegenseitig bewertet. Faktisch entschieden sich die meisten Schülerinnen und Schüler dieser Lerngruppe dafür, gemeinsam in Gruppen zu arbeiten. Allerdings entschieden sich auch einige für ein alleiniges Arbeiten.
Die entstandenen Produkte waren äußerst kreativ. Sie reichten von kleinen mit Kameras aufgenommenen Filmen, in denen Spielfiguren genutzt wurden, über Theaterstücke und Hörspiele bis hin zur Erstellung von Tagebüchern. Das begabungsfreundliche Potenzial eines solchen Settings ist sehr hoch einzuschätzen. Parallel wurde der Auftrag gegeben, ein Arbeitsprotokoll anzufertigen, das den Gruppen zum einen als Selbstkontrolle diente, zum anderen aber der Lehrperson die Chance gab, den Arbeitsprozess nachzuvollziehen und diesen in der Bewertung zu berücksichtigen. Dies diente unter anderem der Persönlichkeitsentwicklung auch der begabten Schülerinnen und Schüler.
Zudem sollte sich jeder selbst hinsichtlich seiner Arbeitsweise einschätzen, um die Bewertung nachvollziehen zu können und den eigenen Lernfortschritt zu dokumentieren.
Als besonders gelungen spiegelten die Schülerinnen und Schüler in der abschließenden Projektbewertung die Transparenz der Bewertung durch die offen stattfindende gemeinsame Bewertung wider. Die während der Präsentationen vorgenommen Schülerbewertungen deckten sich fast immer mit der Lehrerbewertung. Beides wurde zu 50 Prozent zur Feststellung der endgültigen Zensur berücksichtigt. Darüber hinaus erkannten viele Schülerinnen und Schüler während des Arbeitsprozesses und der Präsentation ihr eigenes Verbesserungspotenzial (Gießmann 2016).

Die Kombination diagnostischer Instrumente und didaktischer Konzepte mit kommunikativen Ansätzen und damit die Kopplung von fachbezogener Diagnostik und Förderung (z. B. Souvignier 2009; Käpnick 2008) erweist sich als besonders effektiv, wo es gelingt, Diagnostik auch als Instrument zu nutzen, um andere Lern- und Denkwege zu ergründen, wie beispielsweise beim »dialogischen Lernen« von Ruf und Gallin (2005). Weiter sprechen sich unter anderem Trautmann, Moser-Opitz und Fischer für eine Interdependenz von Diagnostik sowie Förderung und Forderung bei (Hoch-)Begabungsförderung aus, da ohne Verschränkung beider Bereiche keine Überführung von Potenzial in Leistung gewährleistet sein kann (Fischer 2012; Moser-Opitz 2006; Trautmann 2005, S. 68 f.).

Wie sich die Lehrerrolle im Zuge individueller Förderung verändern kann, zeigt der aktuelle Ansatz des sogenannten Peer Tutoring, auch Peer Teaching, Peer Education, Cross-Age Tutoring genannt. Hier sind Schülerinnen und Schüler für eine festgelegte Zeit und für ein bestimmtes Sachgebiet »Lehrpersonen« für ausgewählte Schülerinnen und Schülern und vermitteln den Lerninhalt mit ihren eigenen Strategien und Zugängen. Diese bereits in den 1970er Jahren für die Arbeit an Hochschulen entwickelte Methode (Bruffee 1984) kann unter der Voraussetzung einer Begleitung durch die Lehrkraft auf Schülerinnen und Schüler unterschiedlichen Alters übertragen werden. Erfolgsversprechend ist das Peer Tutoring – auch für die Begabtenförderung – besonders im Hinblick auf die affektive Ebene, die beim Lernen ja eine wichtige Rolle spielt. Schließlich sind Schüler und Schülerinnen in ihren sprachlichen Äußerungen, ihrem Vorwissen und ihrem Status selbst bei extrem unterschiedlicher Expertise in einem Sachkontext tendenziell ähnlich. Daher haben sie häufiger weniger Hemmungen, eine abweichende Meinung zu äußern oder auch unkonventionelle Lösungsversuche im Kontext des Peer Tutoring vorzuschlagen und ausführlicher zu diskutieren. Das ist besonders der Fall, wenn leistungsstarke oder hochbegabte Kinder sich gegenseitig unterrichten. Wenn besonders Begabte die Mitschüler und Mitschülerinnen ihrer Klasse insgesamt unterrichten, besteht zudem die Chance, dass diese sich eher trauen nachzufragen und sich mehrfach etwas erklären zu lassen.

Damit ein solches Lernarrangement gelingt, müssen die Schülerinnen und Schüler, die eine Rolle als Tutorin oder Tutor übernehmen, begleitet werden, damit sie lernen, ihre sozialen Kompetenzen zu erweitern. Sie erleben sonst zum Beispiel Rückschläge, wenn sie in ihrer Rolle nicht ernst genommen werden oder wenn sie ihr Wissen nicht so vermitteln können, wie sie es von sich selbst erwartet hätten. Hier ist es Aufgabe der Lehrkraft, sie vor emotionaler Überforderung zu schützen und mit ihnen gemeinsam Wege aus dem Konflikt zu suchen. Gelingt dies, dann können die Peer Tutorinnen und Tutoren selbst durch das Unterrichten auf vielfache Weise profitieren. Ihr eigenes Wissen wird gefestigt, da sie durch das Erklären gezwungen sind, sich genauer mit dem Gegenstand auseinander zu setzen. Darüber hinaus verbessern sie im Idealfall auch ihre Einstellung zum Gegenstand und zur Schule. Vor allem aber können sie bei angemessener Begleitung ihre sozialen Fähigkeiten sowie ihr Selbstwertgefühl und ihr Vertrauen steigern sowie Lernsituatio-

nen selbst unter Kontrolle haben (Lehwald 2009) Das folgende Beispiel verdeutlicht einen solchen Prozess anhand der Zusammenarbeit zweier Schüler, deren Erkenntnis- und Lernprozesse behutsam von der Lehrerin begleitet wurden:

Beispiel: *Wie die Zusammenarbeit zweier unterschiedlich begabter Kinder deren Erkenntnis- und Selbstkompetenzprozess unterstützen kann.*

Das folgende Beispiel entstammt der Beobachtung einer Klassenlehrerin einer dritten Grundschulklasse. Vier der 26 Schülerinnen und Schüler haben eine Klasse übersprungen. Mit Ausnahme von drei Kindern werden alle Kinder eine Empfehlung für die gymnasiale Oberstufe bekommen. Kooperative Methoden wie die Arbeit mit einem Lernpartner sind gut etabliert. Die Auswahl der Lernpartner nehmen die Kinder häufig selbstständig vor. Manchmal entscheidet die Lehrerin über die Kooperationspartnerschaften, stellt dabei aber ihre Auswahlkriterien transparent vor. Vladimir, einer der beiden Schüler, um die es im Folgenden geht, gehört zu den drei leistungsschwachen Kindern der Klasse. Er lernt langsam, hat eine Lese-Rechtschreib-Schwäche und außerdem eine nicht genauer diagnostizierte Lernentwicklungsstörung. Im Laufe der vergangenen Monate neigte er immer häufiger zu Wutausbrüchen. Er klagt über das Gefühl, ständig überfordert zu sein. Sein Lernpartner Linus, der zweite Schüler unseres Beispiels, hat eine Klasse übersprungen. Er ist ein begeisterter Leser, verfügt über Interesse und großes Detailwissen auf manchen Gebieten. Er erfüllt auch hohe Anforderungen des Unterrichts ohne Probleme und mit hoher Motivation. Allerdings ist er häufig unruhig und stört dadurch gelegentlich andere Kinder.
Als die Klassenlehrerin eine Partnerarbeit vorschlägt, um die Ergebnisse einer Beobachtung im Sachunterricht festzuhalten, bittet sie Linus und Vladimir zusammen zu arbeiten. Linus übernimmt wie gewohnt die gedankliche Leitung und das Schreiben. Schon häufiger hat er als Lern- und Lesehelfer schwächere Schülerinnen und Schüler unterstützt. Die Aufgabenstellung beinhaltet jedoch die Anfertigung einer Zeichnung, was Linus großes Unbehagen bereitet. Er reagiert auf diese Aufgabe, indem er ihre Sinnhaftigkeit infrage stellt. Die Lehrerin, die das Infragestellen ihrer Aufgaben gewohnt ist, begründet den Arbeitsauftrag noch einmal ausführlich. Linus reagiert aber weiterhin mit Ablehnung. Eine Wendung erfährt die Situation dadurch, dass Vladimir Motivation und Interesse für diese Aufgabe zum Ausdruck bringt. Selbstbewusst übernimmt er die Anfertigung der Zeichnung.
Diese Erfahrung prägt das Verhältnis der beiden Schüler nachhaltig. Im weiteren Unterricht suchen Linus und Vladimir selbstständig Kontakt zueinander, wenn die Lehrerin wieder eine Partnerarbeit anregt. Es entwickelt sich eine Lernpartnerschaft auf Augenhöhe, bei der beide voneinander profitieren. Vladimir lernt mehr und mehr seine eigene Begabung des detailgetreuen Zeichnens kennen, die auf einer guten Beobachtungsgabe basiert. Er lernt seine zeichnerische Fähigkeit als eine Fähigkeit schätzen, die einen eigenen Stellenwert für Erkenntnis und Dokumentation weit über den Kunstunterricht hinaus haben. Denn er hat in der Lernpartnerschaft im Sachunterricht erfahren, dass sein Zeichnen ein wichtiger Leistungsbeitrag sein kann, ebenso wichtig wie Rechnen und Schreiben. Linus dagegen lernt über Vladimirs Beteiligung, welchen Erkenntnis- und Veranschaulichungswert die ikonische Ebene haben kann. Ihm wird bewusst, dass Sachzeichnen mehr ist als nur Bilder zu malen. Zugleich lernt er zu respektieren, dass Vladimir hier über erheblich mehr Fähigkeiten

> verfügt als er selbst. Die Zusammenarbeit mit Vladimir hat für ihn einen starken sozialen Nutzen. Durch die Zusammenarbeit mit Vladimir lernt Linus, dass er das Zeichnen, das er nicht so gut beherrscht, nicht abwerten muss, um sich weiterhin als begabt wahrzunehmen. Die vorsichtige Begleitung der Lehrerin in diesem Prozess besteht darin, die Kinder bei der Reflexion ihres jeweiligen Könnens zu unterstützen und den Wert einer jeden Begabung zu verdeutlichen. Zugleich achtet sie darauf, dass die Kinder eine einfache Arbeitsteilung überwinden. Sie gibt ihnen Raum, die Begeisterung, die sie für ihren jeweiligen Gegenstand haben, einander näher zu bringen (Beispiel aus dem Gespräch mit einer Lehrerin).

Hattie (2013) zeigt in seiner Meta-Analyse zu den Effekten schulischer Lehr- und Lernformen, dass die Gesamteffekte für den Einsatz von Peers als Co-Lehrende sowohl für sie selbst als auch für die Mitschülerinnen und Mitschüler eher stark sind. Dabei sind zwei Effekte nach Hattie hervorzuheben. Zum einen profitieren Kinder und Jugendliche, die um das Verstehen eines Lerngegenstands ringen und durch Peer Tutoring einen weiteren Zugang erhalten. Zum anderen aber profitieren diejenigen, die die Rolle der Lehrenden übernehmen, weil sie an dieser Rolle wachsen können. Dies gilt auch für die sich gegenseitig auf hohem Niveau unterrichtenden Leistungsstarken bzw. Hochbegabten.

5.3.2 Individuelle Förderung von Hochbegabten als schulorganisatorische Aufgabe: Weiterentwicklung von Enrichment und Akzeleration

Stellt sich die Schule der Aufgabe einer konsequenten Hochbegabtenförderung, erfüllt sie den grundgesetzlichen Anspruch auf Entfaltung der individuellen Persönlichkeit eines jeden Kindes und Jugendlichen (KMK 2015). Gleichzeitig übernimmt die Schule damit eine Verantwortung zur Herstellung von mehr Chancengerechtigkeit für besonders begabte Kinder und Jugendliche, die nicht in allen Familien gleichermaßen gefördert werden können (BMBF 2009, S. 58).

Aus wissenschaftlicher Sicht zeigen empirische Untersuchungen hinsichtlich der optimalen Förderung von Hochbegabten widersprüchliche Ergebnisse. Einige Studien scheinen zu bestätigen, dass eine Förderung leistungsstarker Kinder am ehesten in leistungshomogenen Klassen gelingt (Preckel/Stumpf/Schneider 2015; Heller 2008; Kulik 1992). Andere Studien lassen vermuten, dass hochbegabte Schülerinnen und Schüler gleichermaßen vom Unterricht in leistungshomogenen Klassen wie vom Miteinander in leistungsdifferenten Klassen profitieren können (Slavin 1989). Wesentlicher für das Gelingen der Förderung scheinen vielmehr andere Rahmenbedingungen zu sein. Hierzu gehört etwa die Fähigkeit von Lehrkräften mit Hochbegabungen umzugehen. In Hessen ist deshalb beispielsweise der seit 2001 bestehende Rechtsanspruch von hochbegabten Schülerinnen und Schülern auf Förderung seitens der Schule mit Fortbildungen für Lehrkräfte verknüpft. Wissenschaftlich abgesichert wird dieses Vorgehen, das die integrative Förderung von Hochbegabten favorisiert, hier aber anspruchsvolle Angebote zur Verfügung stellt,

durch Ergebnisse einer Längsschnittuntersuchung von getestet hochbegabten und nicht hochbegabten Schülerinnen und Schülern im Rahmen des Marburger Hochbegabtenprojektes (Rost 2009; s. Kap. 2).

Entscheidend dafür, wie Hochbegabtenförderung schulpraktisch umgesetzt wird, ist eine Reihe von Faktoren. Neben bildungspolitischen Vorgaben zählen hierzu die in der jeweiligen Schule vorherrschenden und reflektierten pädagogischen Überzeugungen, die sich in schulischen Konzepten und Zielvorstellungen niederschlagen (Hoyer/Weigand/Müller-Oppliger 2013, S. 80). Das entbindet die Lehrkraft aber nicht davon, über alle möglichen Fördermaßnahmen nachzudenken, die durchaus auch (teil-)separierend oder beschleunigend sein können.

Hochbegabungsförderung kann nur durch ein Wechselspiel verschiedener passgenauer Maßnahmen gelingen (Solzbacher/Heinbokel 2014). Die Verortung in funktionierenden, heterogenen Bezugsgruppen, wie sie reguläre Klassengemeinschaften darstellen, kann Hochbegabten ebenso wie ihren Mitschülerinnen und Mitschülern helfen, sich in einer Gesellschaft zu erleben, in der bei aller Unterschiedlichkeit alle ihr Bestes leisten.

Eine besondere Form schulorganisatorischer Lösungen zur Begabtenförderung sind die Leistungszentren am Martin-Andersen-Nexö-Gymnasium, Dresden.

Beispiel: *Förderung im Leistungszentrum am Martin-Andersen-Nexö-Gymnasium in Dresden:*

Das Gymnasium mit Vertiefung im mathematisch-naturwissenschaftlichen Bereich bietet in den Klassenstufen sieben bis zehn für die Fächer Mathematik, Biologie, Chemie, Informatik und Physik Leistungszentren an. Die Ausbildung in diesen Leistungszentren hat das Ziel, spezielle fachliche Begabungen und Fähigkeiten bei den einzelnen Schülerinnen und Schülern zu entwickeln und zu fördern. Gleichzeitig aber sollen gezielt auch soziale und methodische Kompetenzen gefördert sowie die Persönlichkeitsentwicklung unterstützt werden. Die Leistungszentren sind ein fester Bestandteil der Begabtenförderung im MINT-Bereich und richten sich somit an Schülerinnen und Schüler mit spezifischen Interessen, besonderen Begabungen und überdurchschnittlichen Lernerfolgen, die diese Schülerinnen und Schüler in den einzelnen Fachdisziplinen zeigen.
Konkret werden innerhalb einer Klassenstufe für jedes Fach kleine Gruppen von acht bis zwölf Schülerinnen und Schülern gebildet, die sich unter der Leitung einer Fachlehrkraft 14-tägig für eine Doppelstunde treffen. In dieser Zeit sollen sie sich zu einem bestimmten Thema eigenständig Wissen aneignen und sich gezielt auf einen Wettbewerb vorbereiten. Die Leistungszentren sind ein zusätzliches Angebot, das – am Nachmittag – aus dem zur Verfügung stehenden Pool an Stunden (Ergänzungsunterricht für Gymnasien mit vertiefter Ausbildung) gebildet werden.
Die Teilnahme erfolgt für ein Schuljahr auf der Basis einer verbindlichen Bildungsvereinbarung zwischen Schülerinnen und Schülern, Sorgeberechtigten und Schule. In den Leistungszentren wird über den Lehrplan hinausgehendes Wissen

vermittelt. Dazu gehören auch die Vermittlung von Lösungsstrategien, die Anwendung experimenteller Methoden sowie Ergebnisdiskussionen. Eine zentrale Stellung nimmt in den Klassenstufen neun und zehn zum Beispiel das Lösen von Aufgaben aus den Mannschaftswettbewerben für Schulen mit mathematisch-naturwissenschaftlicher Vertiefung ein.

Für jedes Fach und jede Klassenstufe besteht ein Rahmenplan, der die Themen für das jeweilige Leistungszentrum vorgibt. Innerhalb dieses Curriculums erhalten die Teilnehmerinnen und Teilnehmer Aufgabenstellungen, die sich am Niveau von Wettbewerbsaufgaben orientieren. Die Schülerinnen und Schüler versuchen, eigene Lösungswege zu entwickeln, stellen diese anschließend vor und werden durch die Präsentationen ihrer Mitschülerinnen und Mitschüler auch mit weiteren Lösungsstrategien vertraut gemacht. Gemeinsam erarbeiten und diskutieren sie dabei unterschiedliche Lösungsansätze, besprechen Probleme bei der Herangehensweise und analysieren Fehler. Die Lehrkraft begleitet die Schülerinnen und Schüler in dieser Phase, gibt Anregungen oder greift nur zurückhaltend korrigierend ein. Erfahrungsgemäß ist das Eingreifen in der siebten und achten Jahrgangsstufe noch häufiger notwendig, während in höheren Jahrgangsstufen die Schülerinnen und Schüler zunehmend selbstständig sind. Besonders in den Fächern Physik, Biologie und Chemie gibt es für die teilnehmenden Schülerinnen und Schüler die Möglichkeit, Experimente durchzuführen. Sie bereiten diese Experimente selbstständig vor, protokollieren und werten die Ergebnisse aus. Die notwendige Vorgehensweise beim Protokollieren bzw. Durchführen von Experimenten haben die Schülerinnen und Schüler im Vorfeld im Fachunterricht kennengelernt. Hier erleben sie eine konkrete Anwendung und Nützlichkeit, weil die Protokolle für die Produktion komplexerer wissenschaftlicher Ergebnisse wichtig sind, damit beispielsweise Fehler oder Erkenntniswege im Nachhinein nachvollzogen werden können.

Interessierte Schülerinnen und Schüler der Klassen sieben bis zehn können sich für die Teilnahme an einem oder mehreren Leistungszentren bewerben. Für die tatsächliche Aufnahme in ein Leistungszentrum gibt es jedoch festgelegte Zugangskriterien. Dazu zählen besonders eine überdurchschnittliche Kompetenz im Fach, die Anwendung kreativer oder auch ungewöhnlicher Denk- und Lösungsansätze im Fachunterricht und das grundsätzliche Interesse, sich in dem gewählten Zentrum höheren Anforderungen zu stellen. Weiterhin werden bereits erzielte Ergebnisse in vorangegangenen Wettbewerben (Mathematikolympiade, Känguru-, Biber- oder Adam-Ries-Wettbewerb, Korrespondenzzirkel, Chemkids etc.) berücksichtigt. Bei entsprechender Eignung können bis zu vier von fünf Zentren besucht werden. Die Entscheidung über die Aufnahme treffen die Fachlehrkräfte gemeinsam mit den Lehrerinnen und Lehrern der Leistungszentren.

Durch die kleine Gruppenstärke in den Leistungszentren ist es sehr gut möglich, unterschiedliche Arbeitsweisen und Kooperationsformen anzuregen. Die Schülerinnen und Schüler arbeiten entweder selbstständig oder in kleinen Gruppen, um sich gegenseitig zu unterstützen. Sie können entsprechend ihrer Begabungen und Interessen eine Arbeitsteilung vornehmen, um effizient zu arbeiten. Außerdem werden die Teilnehmenden in die Planung und Organisation der Stunden einbezogen, wodurch ihr Interesse, ihre Motivation und Leistungsbereitschaft gesteigert werden soll. Sie werden angeregt, ihre Arbeitsschritte selbst zu regulieren und Eigenaktivitäten zu entwickeln.

Die Aufgabenstellungen der MINT-Leistungszentren ermöglichen den teilnehmenden Schülern die Anwendung ihres Vorwissens aus den entsprechenden Fächern sowie eine darauf aufbauende Wissensaneignung auf hohem Niveau mit Gleichgesinnten.

Der Zugang von Minderleistern in ein Leistungszentrum wird im Rahmen von Beratungsgesprächen mit Lehrerinnen und Lehrern, Sorgeberechtigten und externen Expertinnen und Experten sowie durch individuelle Absprachen und mit klaren Zielvereinbarungen geregelt. Verlauf und Ergebnis ihrer Teilnahme werden dokumentiert, um die persönliche Entwicklung der Schülerinnen und Schüler beobachten und fördern zu können. Es hat sich im vorliegenden Beispiel gezeigt, dass pro Leistungszentrum nur ein Schüler bzw. eine Schülerin mit Minderleistung integriert werden kann, da die Integration erhöhte Anforderungen an die betreuende Lehrkraft und die gesamte Gruppe stellt.
Darüber hinaus stellt die Leitung eines Leistungszentrums generell hohe Ansprüche an die Lehrperson. Sie sollte in der Lage sein, die Schülerinnen und Schüler zu motivieren und auf ihre unterschiedlichen Herangehensweisen einzugehen. Da die Zentren stets in den Nachmittagsstunden liegen, ist ein konzentriertes Arbeiten auch für die Schülerinnen und Schüler anstrengend und muss bei der Vorbereitung und Planung berücksichtigt werden (Berger 2016).

Verbunden mit einer wertschätzenden Haltung aller Beteiligten kann hier Verschiedenheit als Bereicherung erlebt werden (Schwer/Solzbacher 2014). Ein Unterricht, mit dem es gelingt, die Leistungsspitzen herauszufordern, können die für Hochbegabte so wichtigen Lernanstrengungen initiieren. Die Erfahrung mit anderen ähnlich schnell beziehungsweise engagiert Lernenden gemeinsam zu arbeiten, kann darüber hinaus die Erfahrung einer Resonanz mit sich bringen, die die Lernfreude weiter stärken kann. Neben individuellen Persönlichkeitsmerkmalen und Ausprägungen der Selbstkompetenz, die die Wirkung jeweils angebotener Maßnahmen beeinflussen, zeigen sich auch gruppenspezifische Besonderheiten, weil diese mit spezifischen Benachteiligungen, Traditionen und Denkgewohnheiten einhergehen. Der Frage, wie mit Verschiedenheit umgegangen werden kann, ohne diese zu überhöhen, wird im nächsten Kapitel nachgegangen.

5.3.2.1 Individuelle Förderung von Hochbegabten mit dem Drehtürmodell

Ein Ansatz, der Enrichment und Akzeleration mit individueller Förderung besonders gut verbindet, ist das Drehtürmodell. Dieser ursprünglich von Renzulli eingeführte Begriff dient als Oberbegriff für eine flexible Form der Organisation individueller Förderanlässe. Im Kern geht es darum, Schülerinnen und Schülern nach Feststellung einer besonders ausgeprägten Begabung in einzelnen oder mehreren Bereichen zu ermöglichen, partiell den regulären Unterricht zu ersetzen, um sich einer individuellen Aufgabe auf höherem Niveau zu widmen (Renzulli 2004).

Das Grundkonzept des Drehtürmodells funktioniert so, dass die entsprechenden Schülerinnen und Schüler für eine oder auch mehrere Schulstunden den regulären Unterricht verlassen, um selbstständig oder in anderen Lernsettings, etwa in anderen

Klassen, in anderen Schulen oder auch außerschulisch gezielt auf hohem Niveau zu arbeiten.

Überwog früher die Überzeugung, dass Lernen auch für Hochbegabte gleichschrittig im Klassenverband zu geschehen habe, damit alle Kinder und Jugendliche den gleichen Wissenstand haben, verlangt der Paradigmenwechsel hin zur individuellen Förderung auch ein Umdenken hinsichtlich der Frage, wie Kinder und Jugendliche überhaupt lernen. So brauchen Hochbegabte in der Regel sehr viel weniger Erklärungen und Wiederholungen, um einen Stoff zu verstehen und zu transformieren. Wenn in der Sekundarstufe die zweite Fremdsprache beginnt und Klassen aufgeteilt werden – ein Teil lernt Latein, ein anderer Teil Französisch – können sprachlich Hochbegabte beispielsweise beide Fremdsprachen mit halbierter Stundenzahl parallel lernen. In der Dokumentation des Spiegel-TV Magazins »Schlauer als der Rest: Drei Generationen Hochbegabte« von 2013 wird das Beispiel der neunjährige Laetitia geschildert: Sie besucht eine Privatschule, in der sie auf dem Niveau der achten Klasse in Englisch unterrichtet wird, auf dem Niveau der siebten Klasse in Latein und in den restlichen Fächern auf dem Niveau der sechsten Klasse (Terfehr/Hardinghaus 2013). Dies verlangt allerdings organisatorische Abstimmungen. Von besonders Begabten, die sich für die Teilnahme an einem Drehtürmodell entscheiden, wird folglich erwartet, dass sie den Unterrichtsstoff selbstständig im Blick behalten. Eine Möglichkeit ist hier etwa die Zusammenarbeit mit einer schulischen Partnerin, einem schulischen Partner, durch die bzw. den Unterrichtsinhalte, Hausaufgaben und Inhalte von Klassenarbeiten in der Stammklasse mitgeteilt werden oder eine Partnerin, ein Partner in der jeweilig anderen Klasse, die für organisatorische Fragen und Informationen zur Verfügung steht.

Beispiel: *Anja-Kristins Erfahrungen mit dem Drehtürmodell*

Anja-Kristin M. hat während ihrer Sek-I-Schulzeit eine zusätzliche Fremdsprache (Russisch) zu den zwei obligatorischen Fremdsprachen freiwillig erlernt. Organisatorisch sah diese Forderung folgendermaßen aus:
Englisch lief ohne Veränderung weiter. Französisch und Russisch wurden jeweils parallel gelegt, sodass Anja-Kristin eigenständig – je nach Bedarf - zwischen den beiden Fächern wechseln konnte. So lernte sie ohne zeitliche Verzögerung zwei Fremdsprachen statt einer. Termine für Klausuren und Tests mussten unter den Fachlehrkräften abgestimmt werden. Die Abschlussnoten waren in der Regel sehr gut. Anja-Kristin und die Lehrkräfte samt Schulleitung sprechen sich für diese Maßnahme aus. Allerdings litt anfangs das soziale Miteinander unter den Mitschülerinnen und Mitschülern unter dieser ungewöhnlichen Lösung, was aber bald behoben war (Müller 2002).

Das Besondere am Drehtürmodell ist, dass Schülerinnen und Schüler zwischen normalem Unterricht und anderen Lern- und Arbeitssettings ohne aufwendige ad-

ministrative Verfahren in hoher Flexibilität wechseln können. Dazu sind besonders die beschriebenen Enrichmentangebote geeignet, die nun nicht mehr zeitlich verschieden vom schulischen Alltag, sondern zeitgleich stattfinden. Denkbar ist aber auch, dass ein Jugendlicher z. B. mit einer Spezialbegabung versuchsweise von der Haupt- oder Realschule auf das Gymnasium wechselt, ohne vorschnell die Stammklasse verlassen zu müssen. Gleiches gilt für das Überspringen einer Klasse, das im Rahmen des Drehtürmodells zunächst vorsichtig getestet werden kann. Insbesondere, wenn nur in einem Bereich eine besonders hohe Leistungsfähigkeit gezeigt wird, bietet sich ein auf längere Zeit angelegtes Drehtürmodell an.

Auch die selbstständige Arbeit an einem aufwendigeren Projekt, wie die Teilnahme an einem akademischen Wettbewerb, kann im Rahmen eines Drehtürmodells organsiert sein. Wesentlich ist hier sicherlich die Selbsttätigkeit der Schülerinnen und Schüler, die aber auch genau durch dieses die Schüler wirklich interessierende Projekt geweckt werden kann. Die Ursulaschule in Osnabrück beispielsweise wendet das Drehtürmodell seit vielen Jahren erfolgreich an. Schülerinnen und Schüler, die durch überdurchschnittliche Leistungen in fast allen Fächern auffallen, dürfen während Wiederholungs- und Übungsphasen den regulären Unterricht verlassen, um projektartig selbstständig in höheren Stufen am Unterricht teilzunehmen. Sie ziehen diese Variante des Enrichments dem der Akzeleration vor, da sie ihre Stammklasse nicht verlassen möchten. Sie vertiefen also ihre Lerninhalte mit zusätzlichem Stoff (Holzt-Meynert 2009, S. 12; Klauss 2016).

Durch Vernetzungen auch mit außerschulischen Partnern können sich zahlreiche Möglichkeiten ergeben. So kann die Anwendung von Wissen auf hohem Niveau trainiert und geübt werden, was für ein hochbegabtes Kind mehr Sinn ergibt als Training und Übung in Bereichen, die keine Lernherausforderung mehr darstellen. Kooperationen können hier vielfältige Lebensweltbezüge ermöglichen.

So gibt es z. B. immer wieder eine Zusammenarbeit zwischen Schulen und lokalen Museen, Kirchen oder anderen Einrichtungen. Schülerinnen und Schüler verlassen z. B. an einem Tag in der Woche die Schule nach der zweiten Stunde und gehen in das nahegelegene Museum. Hier finden sie museumspädagogische Angebote, wie beispielsweise eine anspruchsvolle Rallye in Form eines Krimis oder andere anregende Lernspiele. Die Spannbreite der Kooperationsmöglichkeiten ist groß. Wirtschaftsunternehmen etwa ermöglichen mitunter gezielt Schülern und Schülerinnen, in ihren Entwicklungsabteilungen zu hospitieren. Auch manche Universitäten und Hochschulen bieten beispielsweise Schülerlabore für besonders interessierte Schülerinnen und Schüler an.

Die hier skizzierte flexible Verbindung individueller Förderung im unterrichtlichen Setting mit externen Angeboten trägt in besonderem Maße dem dynamischen Verlauf von Begabungen Rechnung: Lernende nehmen zu einer Zeit an Förderprogrammen teil, wenn sie Hochleistung erbringen. Sie nutzen die Programme solange

sie darin hohe Leistung erbringen und verbleiben dadurch auch nicht administrativ verordnet auf Schuljahresdauer in den Programmen, wenn sie die Lernzeit für anderes benötigen oder sich entwicklungsbedingte oder situative Veränderungen ergeben (Hoyer/Weigand/Müller-Oppliger 2013, S. 105).

5.3.2.2 Ansätze des »Schoolwide Enrichment Models« (SEM)

Das »Schoolwide Enrichment Model« (SEM) ist ein in den USA verbreitetes Konzept einer begabungsfördernden Unterrichts- und Schulentwicklung, das im Zuge der Umsetzung individueller Förderung in Deutschland auch für die hiesige Arbeit interessante Ansätze liefert. Ausgehend vom »Drei-Ringe-Modell« entwickelten Renzulli und sein Team Instrumente der Identifizierung Hochbegabter (Renzulli 2004), das »Multiple Menu Modell« zur Schulentwicklung (Renzulli 2009), die »Operation Houndstooth« zu den co-kognitiven Faktoren der Begabungsförderung (Renzulli 2002; Renzulli/Reed 2008) sowie das »Triad Model« (Renzulli 1976) und das »Parallel Curriculum« (Tomlinson et al. 2002) als didaktische Ansätze. Mittlerweile liegt zudem das onlinebasierte »Renzulli Learning System« (Renzulli 2007) vor. Maßnahmen der äußeren Differenzierung, die etwa die strukturelle Lernorganisation in der Schule und Zuweisungspraktiken betreffen, werden hier mit Methoden der inneren Differenzierung, also Methoden der Individualisierung des Unterrichts und der Personalisierung von Lernprozessen innerhalb von Klassen, miteinander verbunden.

> Ausgangspunkt ist, dass der Lehr- und Bildungsplan einer Schule die verbindliche Grundlage für das Lernen bietet, dieser aber mit vielen Möglichkeiten der Differenzierung umgesetzt wird. So werden entlang des regulären Lehrplans Lernmaterialien und individualisierte Lernaufgaben auf verschiedenen Anspruchsebenen ausdifferenziert. Dies geschieht nicht zufällig, sondern immer mit Blick auf den Lehr- und Bildungsplan. Darüber hinaus werden den Schülerinnen und Schülern Möglichkeiten des zusätzlichen Kompetenzerwerbs geboten, wenn sie an ergänzenden Lernfeldern arbeiten.

Drei Fördermaßnahmen haben sich in der mittlerweile über 40-jährigen Forschungsarbeit bewährt:

- Als eine Maßnahme des SEM, das im Rahmen der individuellen Förderung im Unterricht gut übertragbar ist, bieten sich konsequent eingebettete Modifikationen für Curricula an. Hierzu gehören etwa Lehrplanstraffungen (Compacting) für diejenigen Schülerinnen und Schüler, die zur Erarbeitung eines spezifischen Lernstoffs aus unterschiedlichen Gründen weniger Übungszeit benötigen. Gleichermaßen gehören hierzu konsequente Vertiefungsangebote, die den Ausbau von Kompetenzen auch für begabte Kinder und Jugendliche ermöglichen. Wenn beispielsweise für ein Kind das schriftliche Multiplizieren zweistelliger Zahlen keine mathematischen Zwischenschritte erfordert, dann wird diesem

Kind die Multiplikation von sehr großen Zahlen oder von Kommazahlen als selbstverständliche Aufgabe gestellt. Der Schwierigkeitsgrad der Multiplikation wird so lange erhöht, bis sich auch für dieses Kind die Notwendigkeit mathematischer Zwischenschritte ergibt, die für ihn somit erstmalig Sinn ergeben. Auf diesem Wege erlebt auch ein mathematisch begabtes Kind die Sinnhaftigkeit des Notierens von Zwischenschritten – und zwar genau dort, wo es darin einen Gewinn für das Rechnen sieht. Damit würde auch ein solches Kind die im Curriculum geforderte Kompetenz des Beschreibens und Begründens eigener Lösungswege erlernen.

- Eine weitere Maßnahme des SEM, das sich für den Umbau individueller Förderung auf schulstruktureller Ebene anbietet, sind zusätzliche, über den regulären und normativen Lehrplan hinausgehende Lehr- und Lernangebote.
- Für die in der Schule etablierte Feedbackkultur hat SEM das »Total Talent Portfolio« entwickelt. Damit werden individuelle Begabungspotenziale, Interessen und Leistungen dokumentiert. Damit lassen sich Lernwege nachzeichnen und entlang der individuellen Entwicklung steuern.

Diese Maßnahmen stehen nicht unverbunden nebeneinander, sondern das SEM verbindet als »Choreografie das Lernen in der sozialen Bezugsgruppe (Klasse) mit klassenübergreifenden zusätzlichen Lernangeboten (Enrichment Clusters) zur interessengeleiteten, fähigkeitsbezogenen und leistungsdifferenten Förderung innerhalb einer Schule als ›Lernende Gemeinschaft‹« (Müller-Oppliger 2015, S. 46 f.).

5.3.2.3 Jahrgangsübergreifender Unterricht als hilfreiche strukturelle Maßnahme

Nicht zuletzt die Erfahrungen mit heterogenen Lerngruppen veranlassen immer mehr Schulen aktuell verschiedene Formen der Jahrgangsmischung zu organisieren bzw. über die Zusammenfassung von Altersstufen in einer Lerngruppe nachzudenken. Verschiedene Erkenntnisse dienen dabei als Bezugsrahmen. So lehnt die Entwicklungspsychologie von jeher das Kalenderjahr als normativen Bezugsrahmen für die Einteilung in Lerngruppen ab, da die Unterschiede zwischen einzelnen Fähigkeitsbereichen bei jedem Kind unterschiedlich groß seien und mitunter sogar sechs bis zehn Jahre betrügen. Lernen müsse deshalb entwicklungs-, lernstands- und kompetenzorientiert stattfinden (Rogalla/Mönks 2012).

Ein weiterer Hintergrund für die Einführung des jahrgangsübergreifenden Unterrichts als Ersatz für das Lernen im jahrgangshomogenen Klassenverband ist der »Verzicht auf Zurückstellung sowie Überweisung in Förderschulen, d. h. die zieldifferente integrative Förderung aller Kinder auch derjenigen mit Behinderung, Beeinträchtigung und besonderen Begabungen [...]« (Carle/Berthold 2003, S. 1). Damit übernimmt die Schule deutlicher als bisher die Verantwortung für die Lern- und

Leistungsentwicklung der Schülerinnen und Schüler. Dies gilt sowohl für Fälle mangelhafter Leistungen, die damit weniger als Leistungsversagen des Lernenden gedeutet werden, aber auch für die Bedürfnisse Hochbegabter, denen damit eine neue Form der Akzeleration angeboten wird. Akzeleration ist dann keine Sonderform mehr, sondern immanent im System Schule integriert. So betont beispielsweise das Niedersächsische Kultusministerium, dass auf diese Weise jedes Kind »dort abgeholt werden kann, wo sich Anknüpfungspunkte für weitere Lernentwicklungen bieten« (Niedersächsisches Kultusministerium 2011, S. 5). Besonders verbreitet im Hinblick auf jahrgangsübergreifenden Unterricht im Regelschulsystem ist die flexible (jahrgangsgemischte) Schuleingangsstufe, in der Schulanfängerinnen und Schulanfänger mit Kindern der zweiten Klasse gemeinsam lernen. Vom ersten Schultag an ist so eine Differenzierung aufgrund unterschiedlicher Eingangsvoraussetzungen der Kinder angedacht und möglich. Die Kinder verlassen die Eingangsstufe entsprechend ihrem jeweiligen Lerntempo und ihren Lernergebnissen. So kann ein Kind in einem Jahr, zwei oder auch drei Jahren die Eingangsstufe durchlaufen. Während dies in den meisten Bundesländern jährlich zur Einschulung im Sommer organisiert ist, besteht z. B. in Bremen mit der Einschulung zum Halbjahr eine noch größere Flexibilität. Mit solcher Veränderung des Schulanfangs ist individuelle Förderung unabdingbar verbunden. Leistungsstarke Schülerinnen und Schüler erleben das Angebot von Lerninhalten höherer Jahrgänge und die Zusammenarbeit mit älteren Schülerinnen und Schülern hier integriert in das System Schule. Damit ermöglicht das System der Jahrgangsmischung zugleich Enrichment.

Darüber hinaus gibt es verschiedene Modelle noch umfassenderer Jahrgangsmischung. Hierzu zählt etwa die Zusammenlegung aller Jahrgänge des ersten bis vierten Schuljahres, bei dem jährlich pro Lerngruppe etwa sieben Kinder neu hinzukommen und sieben Kinder die Lerngruppe verlassen. Einige Schulen arbeiten mit Zweistufenmodellen, in denen die Jahrgänge der ersten und zweiten sowie der dritten und vierten Klasse zusammengelegt werden. Andere Schulen erproben eine Auflösung der Jahrgänge vom ersten bis zum dritten Jahrgang, arbeiten aber im vierten Schuljahr mit Blick auf die dann anstehende Weiterleitung im mehrgliedrigen Schulsystem bewusst jahrgangshomogen (Carle/Lassek 2013, S. 7; Christiani 2005, S. 21).

Erheblich seltener als in der Primarstufe wird in einigen Sekundarschulen jahrgangsübergreifend in verschiedenen Organisationsformen gelehrt und gelernt. Die meisten Beispiele finden sich in reformpädagogischen Konzepten. Das altersgemischte Lernen hat besonders in der Reformpädagogik, damals wie heute, einen großen Stellenwert (Ludwig 2012, S. 11 ff.). In der reformpädagogisch orientierten Laborschule Bielefeld beispielsweise liegen Erfahrungen in der Zusammensetzung von Lerngruppen nach dem Prinzip der Jahrgangsmischung für die Jahrgänge fünf bis sieben sowie acht bis zehn vor.

Auch an der reformpädagogischen Jena-Plan-Schule Rostock lernen die Schülerinnen und Schüler jahrgangsübergreifend. Gegenwärtig wird hier in Unter-, Mittel- und Jugendlichengruppe unterteilt. Die Untergruppe umfasst die ersten bis dritten

Jahrgänge und hat die Vermittlung von Grundwissen als Schwerpunkt. Die Mittelgruppe des vierten bis sechsten Jahrgangs fokussiert auf die Vertiefung von Erfahrungswissen. In der Jugendlichengruppe des siebten und achten Jahrgangs steht demgegenüber stärker das Praxis- und Fachwissen im Zentrum. Geplant ist mittlerweile eine Abiturgruppe, in der die elften bis dreizehnten Klassen gemeinsam lernen und sich studienvorbereitendes Wissen aneignen (Schratz/Pant/Wischer 2015, S. 54). Hervorzuheben ist hier der große Wert, den die Schule auf die Strukturierung des Schulalltags legt. Im Hinblick auf die Flexibilität des Lern- und Arbeitstempos gehören dazu Gespräche im institutionalisierten Morgenkreis, neben Werkstatt- und Wochenplanarbeit, Kursunterricht, Lernbüros und Projektunterricht zu den zentralen Instrumenten, mit denen die Schule die individuelle Lernentwicklung und das eigenständige Lernen fördert (Berkemeier 2015, S. 55 f.).

Grundsätzlich ermöglichen jahrgangsübergreifend organisierte Systeme besonders lernschnellen Schülerinnen und Schülern früher und schneller den Stoff zu bewältigen. Dies gilt sowohl für das Erreichen von Bildungszielen innerhalb einer Lerngruppe als auch für das frühzeitige Verlassen einer Lerngruppe.

Hinsichtlich des Erfolgs der Jahrgangsmischung gibt es wissenschaftliche Befunde, die auf Evaluationen von Modellprojekten auf Länderebene (Faust 2006, S. 180 f.) fußen sowie auf weiteren wissenschaftlichen Studien (z. B. Beutel/Hinz 2008 oder Kucharz/Wagener 2007). Einige dieser Befunde sind insbesondere im Hinblick auf Hochbegabte interessant. So zeigt der Evaluationsbericht zur modellhaften Erprobung der Jahrgangsmischung in Baden-Württemberg, dass die Schülerinnen und Schüler, die eine jahrgangsgemischte Eingangsstufe durchlaufen haben, am Ende der vierten Klasse im Durchschnitt drei Monate jünger sind, als die Schülerinnen und Schüler der vierten Klasse altershomogen arbeitender Vergleichsschulen (Arbeitskreis Wissenschaftliche Begleitung 2006). In Brandenburg dagegen wurde deutlich, dass die im System der jahrgangsgemischten Schuleingangsstufe immanent eingebaute Akzeleration gut greift. So konnte die Evaluation zeigen, dass während der Laufzeit des Schulversuchs etwa zwei Prozent der Schülerinnen und Schüler bereits nach einem Jahr in der Schuleingangsstufe in die dritte Klasse versetzt werden, während dies im landesweiten Vergleich nur für 0,3 Prozent der Schülerinnen und Schüler gilt. Darüber hinaus nehmen weitere zwei Prozent der Kinder aus Schulen mit flexibler Eingangsstufe zeitweise in einzelnen Fächern am Unterricht der nächsthöheren Klasse teil (LISUM 2007, S. 17).

Hinsichtlich des Leistungsniveaus lassen sich interessante Befunde eines Modellprojekts aus Baden-Württemberg heranziehen. Hier wurden zwei verschiedene Modelle erprobt. So entschieden sich einige Schulen für einen jahrgangsübergreifenden Unterricht mit Verzicht auf Zurückstellung, während andere mit dem System einer Grundschulförderklasse arbeiteten. Die Erfolge beider Modelle wurden an traditionell arbeitenden Vergleichsklassen als Kontrollgruppe gemessen. Mithilfe

verschiedener Testverfahren wurde deutlich, dass hinsichtlich der Rechtschreib- sowie Leseleistungen in den jahrgangsübergreifenden Klassen minimal bessere Ergebnisse im Lesetempo erbracht wurden (Arbeitskreis Wissenschaftliche Begleitung 2006, S. 70). Im Bereich Mathematik zeigten alle Versuchsklassen gemessen an dem bundesweit normierten Deutschen Mathematiktests (DEMAT-Reihe) bessere Ergebnisse als der bundesdeutsche Durchschnitt (Arbeitskreis Wissenschaftliche Begleitung 2006, S. 72 f.). Ferner wurde nach statistischer Identifizierung von sogenannten Risikokindern (OECD 2016, S. 62) und potenziell leistungsstarken Schülerinnen und Schülern untersucht, inwiefern die Beschulung in Schulen des Modellversuchs Vorteile bezüglich der schulischen Leistungsentwicklung im Vergleich zur herkömmlichen Art des Schulanfangsunterrichts mit sich bringt. Im Ergebnis kann gesagt werden, dass sich im Bereich des Rechtschreibens keine Wirkungen gezeigt haben. Im Bereich der gemessenen Mathematikleistungen sowie des gemessenen Leseverständnisses zeigte sich die Jahrgangsmischung dagegen als leicht positiv sowohl für die Risikokinder als auch für die potenziell leistungsstarken Kinder (Arbeitskreis Wissenschaftliche Begleitung 2006, S. 78).

Was diese jeweils landesweit angelegten Untersuchungen nicht nachzeichnen können, sind allerdings die Binnenlogiken, mit denen Lehrkräfte Jahrgangsmischung und darin eingebettet Hochbegabtenförderung betreiben, die auf Aspekte wie Lernfreude oder Lernmotivation zurückwirken (Hattie 2013). Wie bei den Methoden und Instrumenten individueller Förderung ist auch die Wirkung der Jahrgangsmischung abhängig vom professionellen Handeln der Lehrkräfte. Dies führt unmittelbar zu der Frage, wie ihre Vorstellungen von schulischer Gerechtigkeit die individuelle Förderung in der Praxis prägen.

5.3.2.4 Expertise teilen – Hochbegabung in Netzwerken fördern

Aus dem bisher Gesagten wurde deutlich, dass sich Vernetzungen für die gezielte Förderung Hochbegabter anbieten. Durch Vernetzung können über die etablierten unterrichtlichen Alternativen hinaus beispielsweise Partner für die in den vorherigen Kapiteln erläuterten differenzierten, selbst gesteuerten und selbst verantworteten Formen des Lernens gefunden werden. Im Idealfall kooperieren Schulen hierfür mit interessanten Netzwerkpartnern in der Region (wie Firmen, Universitäten oder Museen). Kinder und Jugendliche mit hohen Lernpotenzialen im gleichen Gebiet profitieren von stärker selbstgesteuerten Lernformen (Fischer 2014, S. 28 f.).

Dies ist auch deshalb sinnvoll, weil sich trotz einer mittlerweile größeren Orientierung am Kind schulisches Lernen immer noch stark an den Belangen der Fächer und ihrer Didaktik ausrichtet. Durch die Nutzung von Netzwerkmöglichkeiten weitet sich das Spektrum auf Methoden des handlungsorientierten und interessebetonten Lernens und Arbeitens aus. Deshalb hat sich die Vernetzung von primärer und sekundärer Bildung – Partnerschaft zwischen Schulen, Hochschulen, Weiterbildungseinrichtungen, kulturellen Einrichtungen und Wirtschaftsunternehmen – in

vielen Projekten als Innovationsfaktor erwiesen (Minderop/Solzbacher 2007). Diese Ausweitung schulischer Aufgaben »in die Ebene« erzeugt ein kreatives und innovatives Milieu, das die Einzelschule bisher so nicht kannte. Dies vorausgesetzt, verändert sich auch das Selbstverständnis von Schule – und das Selbstverständnis der einzelnen Lehrkraft. Nebenher verbessert sich auch die Bereitschaft der Kollegien, die Schule systematisch methodisch zu entwickeln, weil die Lebens- und Bildungsrelevanz verschiedener Methoden präsenter wird. Netzwerke können zudem genutzt werden, um sich zusätzliche Expertise und Unterstützung bei Netzwerkpartnern in Schulen und Betrieben, in Jugendhilfeeinrichtungen und schulpsychologische Diensten, in außerschulischen Bildungsinstitutionen und in Hochschulen zu holen.

Beispiel: *Kooperationsverbünde an niedersächsischen Schulen*

Zum Schuljahresbeginn 2002 wurden durch das Kultusministerium an 16 Standorten in Niedersachsen Kooperationsverbünde zur Hochbegabtenförderung eingerichtet, um die sich Akteure bewerben konnten. Die jeweiligen Standorte sollten zusätzliche Lehrerstunden erhalten, die ausschließlich für Fördermaßnahmen vorgesehen sind und von der Landesschulbehörde unter Berücksichtigung des Konzeptes, der Anzahl beteiligter Schulen und Einrichtungen sowie der Anzahl der zu fördernden Schülerinnen und Schüler dem jeweiligen Kooperationsverbund zugewiesen werden sollten. Seitdem haben die Kooperationsverbünde an den Standorten unterschiedliche Konzepte entwickelt, wie sie Angebote für die speziellen Bedarfe begabter Schülerinnen und Schüler im Verbund gestalten. Eine weitere Aufgabe der Kooperationsverbünde sind Fortbildungsveranstaltungen im Hinblick auf Identifizierung und Förderung von besonders begabten Schülerinnen und Schülern.
Laut Konzept sind besonders Grundschulen und Gymnasien beteiligt. Es gibt mittlerweile aber auch Standorte, die bewusst Haupt- und Realschulen, Gesamtschulen und Förderschulen sowie Kindertagesstätten einbeziehen. Bisher sehr unterschiedlich gestaltet sich die Zusammenarbeit mit außerschulischen Einrichtungen, die von der Anlage der Kooperationsverbünde aber deutlich gewünscht ist. Externe Fachstellen, Hochschulen, Verbände, Eltern sowie außerschulische Träger sollen auf unterschiedliche Weise in die Kooperationsverbünde einbezogen werden.
Im Zentrum der Kooperation, so die Vorgaben, steht eine regelmäßig zu überarbeitende, verbindliche Vereinbarung, in der festgelegt wird, wie hochbegabte Schülerinnen und Schüler identifiziert und gefördert werden sollen. Die Idee dahinter ist, dass die Akteure im Kooperationsverbund ihre Expertise der Diagnostik und Förderung sukzessive ausbauen sollen und in die Kollegien einfließen lassen. Die gemeinsame Konzeption der Schulen soll deswegen als Teil des Schulprogramms der Einzelschulen integriert werden. Schulleiterinnen und Schulleiter sollen gemeinsam mit den Klassen-, Fach- und Gesamtkonferenzen sicherstellen, dass die Qualitätsstandards des Unterrichts sowie Verfahren und Regelungen zur Einlösung der berechtigten Ansprüche auf individuelle Förderung und Forderung entwickelt und eingehalten werden (Niedersächsisches Kultusministerium 2004). Der Aufbau, die Entwicklung und Weiterführung von Kooperationsverbünden zur Begabtenförderung im Sinne einer Vernetzung soll durch das Beratungs- und Fortbildungsangebot der Landesschulbehörden und des Niedersächsischen Landesinstituts für Lehrerbildung und Schulentwicklung (NiLS) unterstützt werden. Durch diesen »Support« sollen die

> schulinternen, kollegialen Beratungs- und Unterstützungskräfte gestärkt und Beratungs- und Fortbildungsangebote für Schulen so konzipiert werden, dass sie auf Nachfrage flexibel abrufbar und verfügbar sind.
> Die Erfahrungen aus den Maßnahmen der zu Beginn häufig für Begabte eingerichteten außerunterrichtlichen Arbeitsgemeinschaften sollen laut Konzept sukzessive zur Überarbeitung der Schulkonzeptionen in Form innerer Differenzierung und Förderung beitragen. Andere Maßnahmen bestehen etwa in übergreifenden Arbeitsgemeinschaften, die über die Schulformen hinaus weisen. So arbeiteten in einigen Fällen besonders interessierte und begabte Gymnasialschülerinnen und Gymnasialschüler Angebote für begabte Grundschulkinder aus und führten diese Unterrichtsangebote eigenverantwortlich durch. In diesem Zusammenhang ist auch der Besuch einer Schule eines Kooperationsverbundes über Schulbezirksgrenzen hinaus möglich, wenn dieses aus pädagogischen Gründen geboten erscheint. Auch Maßnahmen wie das Drehtürmodell lassen sich, wie oben betont, in einem Kooperationsverbund organisatorisch gut lösen. Des Weiteren haben sich Netzwerk-Projekte von Schulen und Universität gebildet, in denen Studierende als Lehrerende für Enrichmentmaßnahmen im Rahmen von Arbeitsgemeinschaften oder von Team-teaching im Unterricht eingesetzt werden. In einigen Fällen haben Studierende einzelne besonders begabte Kinder individuell je nach Interessensbereichen über ein Schuljahr betreut. Begleitend dazu wurden im Rahmen universitärer Lernwerkstätten in Zusammenarbeit mit den Schulen Lernmaterialien entwickelt, die im Rahmen von Binnendifferenzierung eingesetzt werden können. Immer wieder werden von bestimmten Universitätsdisziplinen ausgerichtete Wettbewerbe für besonders begabte Kinder angeboten. Ferienakademien in Universitäten werden für Gymnasialschülerinnen und Gymnasialschüler in Zusammenarbeit mit den interessierten Schulen ausgerichtet. Zudem wurde das Überspringen von Klassen durch die Kooperationsverbünde erheblich erleichtert. Der Kooperationsverband erleichtert zudem das Springen von der Grundschule in das Gymnasium, weil begleitende Maßnahmen gut in das Konzept des Kooperationsverbundes integrierbar sind (Solzbacher 2007a).

Durch Vernetzungen können Lehrkräfte im Hinblick auf Hochbegabtenförderung in Zeiten zunehmender Herausforderungen Partner finden, die sie auch in ihren Aufgaben entlasten (Solzbacher 2014b). Voraussetzung für gelingende Partnerschaften ist allerdings eine professionelle pädagogische Haltung der Lehrerinnen und Lehrer, die sie in diesen interdisziplinären Zusammenhängen selbstbewusst und auf Augenhöhe agieren lässt. Eine mitunter nicht ganz leichte Herausforderung, weil in einem Netzwerk Expertinnen und Experten aus ganz unterschiedlichen Perspektiven auf Erziehungsfragen und Herausforderungen schauen und diese gemeinsam verantwortlich gestalten. Eine gute Gebrauchsanleitung wie man Netzwerke erfolgreich gestalten kann, liefert das Buch »BildungsNetzWerken« von D. Minderop (Minderop 2016).

5.4 Weiterentwicklung schulischer Gerechtigkeit durch individuelle Förderung

Für die pädagogische Arbeit in Schule gilt, dass Pädagoginnen und Pädagogen in der Regel mit mindestens einer Gruppe (der Klasse) arbeiten. Deshalb ist ein Kritikpunkt an individueller Förderung als schulischem Auftrag, dass die Bedürfnisse aller Kinder und Jugendlichen nach emotionalem Kontakt und Lernen nur in Grenzen berücksichtigt werden können (Wischer 2012). Wird individuelle Förderung aber als Herstellung eines Unterrichts mit differenzierenden, auf Eigenständigkeit bauenden Methoden verstanden, dann ergeben sich schon erheblich mehr Möglichkeiten passgenauer Förderung. Aber auch hier bleibt Zeit ein knappes Gut, etwa weil Tandemstunden und Stunden für Förderkonferenzen nicht in dem Umfang vorhanden sind, wie sie zur Entwicklung individuell fördernder Konzepte erforderlich wären (Solzbacher et al. 2012, S.110 ff.). So besteht insbesondere im Rahmen der Aufforderung zur Inklusion die Gefahr, dass Hochbegabtenförderung doch wieder als Luxusproblem angesehen wird.

Die Ergebnisse der Studie von Solzbacher et al. (2012) lassen erkennen, dass Einstellungen zur Verteilung von Zeit und Aufmerksamkeit eng mit den eigenen und den schulischen Gerechtigkeitsvorstellungen verbunden sind. Hinter der Frage, für wen direkt im Unterrichtsgeschehen und indirekt in der Unterrichtsvorbereitung Zeit aufgewendet wird, verbirgt sich der Aspekt der gerechten Verteilung der Lehreraufmerksamkeit, also der eigenen Zeit.

Zur Disposition stehen gemeinhin Favorisierungen von:

1) Bedarfsgerechtigkeit als Vorstellung, dass die vermeintlich Schwächsten die größte Aufmerksamkeit bekommen,
2) Verteilungsgerechtigkeit als Bemühen, konsequent allen Kindern und Jugendlichen tendenziell gleich viel Aufmerksamkeit zuteilwerden zu lassen sowie
3) Leistungsgerechtigkeit als Vorstellung, dass diejenigen mit der größten sichtbaren Leistungsbereitschaft am meisten Zeit eingeräumt wird.

Untersuchungen zu individueller Förderung (Solzbacher et al. 2012; Kunze/Solzbacher 2009) lassen vermuten, dass Lehrerinnen und Lehrer Bedarfsgerechtigkeit eher bei Jüngeren und Leistungsgerechtigkeit in der Tendenz eher bei Älteren als Maxime zugrunde legen. Dies entspricht der sich erst im Laufe des Älterwerdens entwickelnden Verantwortung für die eigenen Lernprozesse. Schwierigkeiten im Sinne eines Ausspielens der sogenannten Schwachen gegen die sogenannten Starken bringen aber beide Formen der Gerechtigkeitsverteilung mit sich. Dies wird am Beispiel der Underachiever sehr deutlich. Nicht selten fallen gerade sie etwa durch das Raster der Lehreraufmerksamkeit zugunsten der vermeintlich Schwachen, sobald ihre Potenziale gesehen werden – unabhängig davon, ob sie in der Lage sind, sie in Leistung zu übersetzen. Es heißt dann von Lehrerseite

nicht selten: Die Kinder haben das Potenzial, aber sie »wollen« nichts leisten – fehlende Leistungserbringung wird zum »Charakterproblem«.

Individuelle Förderung bricht diese Favorisierungen auf, indem jedes Kind als verschieden sowohl im Hinblick auf Leistungspotenziale als auch im Hinblick auf Lern- und Selbstkompetenz gesehen wird. Daher ist hier die geeignete Gerechtigkeitsvorstellung die der Verteilungsgerechtigkeit, und zwar eine Verteilungsgerechtigkeit, die als organisatorische Herausforderung verstanden wird. Eine solche Verteilungsgerechtigkeit gelingt an Schulen mit einer auf individuelle Förderung ausgerichteten Organisation, in denen systematisch Zeitfenster für jede Schülerin und jeden Schüler vorgesehen sind.

Hier knüpft inklusive Begabungsförderung an.

Noch einmal: Einerseits ist Schule immer noch ein Ort gemeinschaftsorientierten und solidarischen Lernens. Dieses bedeutet aber andererseits nicht gleichschrittiges Lernen, sondern die Wahrnehmung grundsätzlicher Verschiedenheit. Dass auch Hochbegabte schulisch beim Ausbau ihrer Kompetenzen begleitet werden müssen, ist dann eine Frage schulischer Verantwortung (s. Kap. 7).

6 Hochbegabung und Ungleichheit

Was Sie in diesem Kapitel erwartet:

- Wissenschaftliche Erkenntnisse dazu, welche Folgen Benachteiligungen für besonders begabte Kinder und Jugendliche haben
- Vorstellung von Ideen, wie verschiedene Benachteiligungen miteinander verknüpft sind
- Überlegungen, was in der Hochbegabtenförderung zu beachten ist, wenn sie heterogenitätssensibel auf Benachteiligungen und Unterschiede eingeht

6.1 Ausgangspunkt: Benachteiligungen als Herausforderung für die Hochbegabtenförderung

Seit den Anfängen von Schule als Institution wird die Heterogenität einer jeden Lerngruppe stets mitgedacht, wenn auch die Frage, wie damit umzugehen sei, lange Zeit vorwiegend in dem Versuch mündete, tendenziell Homogenität herzustellen. Dies zeigt sich etwa im Ideal des im letzten Kapitel infrage gestellten Jahrgangsunterrichts, dem das Konstrukt der durchschnittlichen Schülerinnen und Schüler zugrunde liegt.

Auch das mehrgliedrige Schulsystem ist eng mit der Idee der Herstellung tendenzieller Homogenität verbunden. Dabei muss daran erinnert werden, dass eher die gesellschaftliche Verortung des Einzelnen qua sozialer Herkunft und Geschlecht als das Lern- und Leistungsvermögen die traditionelle Begründung für die jeweilige Zuweisung im Bildungssystem lieferten. Bis in die 1960er Jahre trennten in Westdeutschland Gymnasium, Real- und Hauptschule eindeutig bestimmte Bevölkerungsgruppen voneinander. Je nach gesellschaftlicher Analyse wurde die Schulzuweisung als Zuordnung entlang der Klassen- oder der »Schichtenzugehörigkeit« der Kinder und Jugendlichen verstanden. Im Zuge von Individualisierung und Pluralität der Lebenslagen wird heute von einer solch eindeutigen »Schichtzugehörigkeit« nicht mehr die Rede sein können. Der Einfluss des in den jeweiligen Schulformen erwerbbaren Bildungstitels auf ökonomische und gesellschaftliche Positionen ist dennoch erhalten geblieben.

Erinnert sei aber auch daran, dass Bildungsaufstiege im Gegensatz zu Bildungsabstiegen in gut begründeten Ausnahmefällen gesellschaftlich immer schon akzeptiert wurden. Den Bildungsaufsteigerinnen und Bildungsaufsteigern wurden dabei mehr Fleiß, eine bessere Eignung und ein entsprechendes Benehmen abverlangt als

denjenigen, die qua gesellschaftlicher Verortung ihrer Familie einen selbstverständlichen Zugang zu höheren Bildungseinrichtungen hatten.

Heute gilt es als allgemein anerkannt, dass soziale Ungleichheiten durch das deutsche mehrgliedrige Schulsystem reproduziert werden (z. B. OECD 2016). Trotz dieser Kenntnis wirken viele Mechanismen fort. Ebenso gibt es immer wieder Anstrengungen, besonders von Seiten der Eltern, erworbene familiale Statuserrungenschaften zu bestätigen und zu vererben. So wies Rommelspacher 1995 im Zusammenhang mit den Mechanismen der Dominanzkultur darauf hin, wie Mütter in Sorge um die Statussicherung ihrer Kinder zur Abwertung und Ausgrenzung von statusniedrigeren Kindern beitragen. Mehr als ein Jahrzehnt später arbeitet Bude (2011) vor dem Hintergrund einer zunehmend »panische[n] Aufladung des Bildungsthemas« (Bude 2011, S. 140) heraus, wie Eltern im Bemühen, über Bildung den eigenen familialen Status zu sichern oder zu erhöhen, in ihrem Überbietungswettbewerb eine Entwertung formaler Bildungsabschlüsse vorangetrieben haben – ein Prozess, an dem sich immer mehr Eltern beteiligen.

Abgehängt werden diejenigen, die aufgrund gesellschaftlicher Verortungen und fehlender Ressourcen hier nicht mithalten können. Dies hat auch Folgen für den Bildungszugang vieler Hochbegabter, die zum Beispiel aufgrund gesellschaftlicher Hierarchisierung nicht in das Bild der »typischen« Gymnasiastin oder des »typischen« Gymnasiasten passen (Hoyer/Weigand/Müller-Oppliger 2013, S. 82 f.). Für sie spielen Lehrkräfte als Mentorinnen und Mentoren eine entscheidende Rolle, um ihnen die Möglichkeiten eines nachholenden Bildungsaufstiegs auf Basis der im System gleichwohl vorgesehenen Durchlässigkeit zu eröffnen (Behrensen/Westphal 2009).

Trotz Beibehaltung des mehrgliedrigen Schulsystems wurde mit der Forderung nach individueller Förderung in den vergangenen Jahren die grundsätzliche Einzigartigkeit der Individuen zu einer relevanten Größe auch für schulische Bildungsprozesse (Brügelmann 2002). Deutlicher als zuvor gerät damit das Zusammenwirken sozialer, kognitiver, motivationaler und personaler Dimensionen mit seinen Auswirkungen auf die Schulleistung in den pädagogischen Blick, der sich im Zuge der schulischen Anforderungen an Inklusion noch einmal erweitert. Das im Dezember 2006 von der UN-Generalversammlung verabschiedete »Übereinkommen über die Rechte von Menschen mit Behinderungen« (United Nations 2006) hat hier eine entscheidende Wirkung. Das Übereinkommen überwindet nicht nur Prinzipien wie Fürsorge und Defizitausgleich und ersetzt sie durch eine Ausrichtung an den Grundsätzen von Empowerment und Ressourcenorientierung. Es geht noch weiter und legt einen Diversity-Ansatz für die gesellschaftliche Teilhabe von Menschen mit Behinderungen zugrunde (Bielefeldt 2009).

Inklusion in Gesellschaft, Beruf und Schule ist als Antwort auf gesellschaftliche Ausgrenzungsprozesse zu verstehen. Wie bereits verdeutlicht, ergibt sich zum ersten Mal damit die Chance, eine Vielzahl von Differenzen gleichermaßen als mögliche Hürden im Bildungszugang ernst zu nehmen und ihnen pädagogisch zu begegnen. Mit diesen

Prozessen ist aber ein grundsätzliches pädagogisches Dilemma verbunden: Mit der Verschiedenheit aller wird – wenn man nicht aufpasst – jede Differenz immer weniger greifbar und es wächst die Gefahr einer Banalisierung von Benachteiligungserfahrungen und ihren Folgen etwa für das schulische Lernen. Wo dies geschieht, ist eine gefährliche, weil pädagogisch unangemessene Relativierung besonderer Förder-, Unterstützungs- und Assistenzbedürfnisse von Einzelnen nicht fern.

Deswegen bewegen sich pädagogische Antworten zum Umgang mit der Verschiedenheit von Kindern und Jugendlichen und ihren spezifischen Benachteiligungserfahrungen immer in dem Spannungsfeld zwischen der Beachtung von Differenzen auf der einen und der Betonung von Gleichheit auf der anderen Seite. Prengel (2006) spricht in diesem Zusammenhang von einer Gleichheit in Verschiedenheit oder von egalitärer Differenz. Dabei meint Gleichheit nicht etwa die Nivellierung von Unterschieden, sondern die Gemeinsamkeiten unter Bedingungen gegenseitiger Achtung und Wertschätzung.

Mit Boller, Rosowski und Stroot (2007) lässt sich eine solche heterogenitätssensible Pädagogik nahtlos auf den Begabungskontext übertragen. Heterogenität und Begabung zusammen zu denken, erlaubt einen tieferen Blick auf Fähigkeits-, Lern- und Leistungsheterogenität in Schule und Unterricht. Hierzu gehören der pädagogische Umgang mit der grundsätzlichen Vielfalt innerhalb einer jeden Lerngruppe ebenso wie Maßnahmen von Individualisierung, Differenzierung, Enrichment und Akzeleration. Davon nicht zu trennen ist die Notwendigkeit, individuell sehr unterschiedliche Bildungsbenachteiligungen und die individuelle Verwirklichung des Bildungszugangs zu berücksichtigen.

Wird Heterogenität ernst genommen, muss das Selbstverständnis einer jeden Hochbegabtenförderung daraufhin überprüft werden, ob und wie sie einen sensiblen Umgang mit Verschiedenheit gewährleistet, um mehr Personen als die ohnehin privilegierten zu erreichen. Hoyer, Weigand und Müller-Oppliger (2013, S. 85) sind daher der Überzeugung, dass der Anspruch einer Begabungsförderung für alle Kinder und Jugendlichen erst dann eine Chance auf Realisierung hat, wenn die personalen Unterschiede in den Voraussetzungen und Möglichkeiten der Lernenden weder als naturgegeben hingenommen, noch in ihren Ausprägungen ignoriert werden.

Gesellschaftliche Hierarchisierungsprozesse bewirken gegenwärtig, dass Benachteiligungen als Hürden bei der Förderung besonderer Begabungen vor allem in Bezug auf das Geschlecht, die soziale und kulturelle Zugehörigkeit sowie auf die Einordnung im Kontinuum von behindert und nicht behindert wahrgenommen werden. Dabei nehmen Teilleistungsstörungen eine wichtige Rolle ein.

Daher werden die mit diesen Gruppen verbundenen Benachteiligungsmechanismen nun genauer betrachtet.

6.2 Benachteiligung als Hürde für die Identifizierung und Förderung Hochbegabter

Wenn im Folgenden die Zugehörigkeit zu bestimmten Gruppen als Hürde für die Identifizierung und Förderung von Hochbegabten problematisiert wird, wird beachtet, dass eine Fokussierung auf eine Gruppenzugehörigkeit immer auch mit der Gefahr einer Stereotypisierung verbunden ist. Der Blick auf die folgenden Kategorien hilft aber, pädagogische Schlussfolgerungen für die Hochbegabtenförderung zu ziehen, indem die Reproduktion von Benachteiligung durchbrochen wird. Dies gelingt jedoch nur, wenn das Zusammenwirken verschiedener Differenzkategorien als komplexe Dynamik verstanden wird, wie es die Intersektionalitätsforschung tut (Walgenbach 2015). Benachteiligungen, die zum Beispiel aufgrund des Migrationshintergrunds entstehen, sind eben aufs Engste verwoben etwa mit der Geschlechtszugehörigkeit, mit den ökonomischen und sozialen Ressourcen der eigenen Familie sowie mit einer Vielzahl weiterer Kategorien. Das folgende gedankliche Beispiel soll die Komplexität von Zuschreibungen verdeutlichen:

Beispiel: *Vergleich der Interpretation des Verhaltens zweier Jungen*

Dem sportlichen, etwas chaotischen Sohn eines Arztes mit türkischem Migrationshintergrund werden aufgrund des akademischen Berufes seines Vaters von vielen Seiten vermutlich mehr intellektuelle Fähigkeiten zugeschrieben als dem ebenso sportlichen Sohn einer sogenannten »Romafamilie«, deren Familienname in der Region vor allem mit Mythen krimineller Aktivitäten verbunden ist. Dabei ist es nahezu unerheblich, dass es sich bei diesem Familiennamen nur um eine zufällige Namensgleichheit handelt. Ist Letzterer zudem in schulischen Dingen ebenso schlecht organisiert wie der türkische Arztsohn, so wird er vermutlich eher als dieser erleben, dass von der mangelnden Fähigkeit zur Organisation seiner schulischen Angelegenheiten Rückschlüsse auf seine kognitiven Fähigkeiten oder seine grundsätzliche Leistungsbereitschaft gezogen werden. Hinsichtlich ihres Sozialverhaltens aber werden beide Jungen aufgrund ihres Geschlechts in Verbindung mit ihrem zugeschriebenen Migrationshintergrund vermutlich mit besonderer Strenge geprüft (Gedankliches Beispiel auf der Grundlage von Lehrergesprächen).

Daher werden im Folgenden Benachteiligungen als Hürden betrachtet, die sich aus spezifischen – nie abgeschlossenen und miteinander verbundenen – Zugehörigkeiten ergeben. Durch die so entfalteten Perspektiven sollen typische Benachteiligungsmechanismen verdeutlicht werden, die sich auch auf die Hochbegabtenförderung auswirken. Zugleich sollen Konsequenzen einer jeweils spezifischen pädagogischen Bearbeitung dargestellt werden, damit die Identifikation und Förderung von Hochbegabten in den Gruppen der benachteiligten Kinder und Jugendlichen besser gelingen kann.

6.2.1 Sozial benachteiligte Hochbegabte an den Grenzen der Leistungsgerechtigkeit

Soziale Benachteiligung ist eine unscharfe Kategorie, die zu betrachten sich dennoch lohnt, da sie sehr viele Hinweise auf die Produktion und Reproduktion von Bildungsbenachteiligungen liefert. Sie kann als Verbindung von relativer Armut mit einer prekären Lebenslage definiert werden. Relativ arm ist nach den Kriterien der Europäischen Kommission (2005), wer weniger als 60 Prozent des durchschnittlichen Einkommens beziehungsweise nicht mehr als den Sozialhilfesatz zum Leben hat. Um die Wirkung von Armut zu verstehen, ist eine Verbindung mit der Lebenslage »in biologischer, psychischer und sozialer Hinsicht« (Holz 2006, S. 4) notwendig. Entscheidend ist, wie Kinder den Umgang mit den materiellen Einschränkungen erleben. So macht es gerade für junge Kinder einen erheblichen Unterschied, ob ihre Eltern in der Lage sind, Ressourcen und Strukturen zu nutzen. Solche Ressourcen bieten zum Beispiel Einrichtungen der Selbstorganisation, wie etwa Mütterzentren, soziale Einrichtungen, wie zum Beispiel Familienzentren, oder auch familiäre beziehungsweise freundschaftliche verlässliche Netzwerke. Damit ergeben sich für die einzelne Familie individuell sehr unterschiedliche Spielräume (Allmendinger/Hinz 1999, S. 20), die von den sie umgebenden gesellschaftlichen Strukturen geprägt sind. Für Kinder und Jugendliche ist zusätzlich die Familiensituation bedeutsam, denn sie kann sich sowohl abmildernd als auch verschärfend auf die Erfahrung relativer Armut auswirken (Holz 2006).

Die PISA-Studien (OECD 2016) belegen statistisch, dass neben relativer Armut auch die Risikolagen elterlicher Erwerbslosigkeit und elterlicher Bildungsferne mit schulischen Benachteiligungen einhergehen. Laut Zahlen aus dem Jahr 2012 leben zehn Prozent aller Kinder in Deutschland in einem heimischen Umfeld, in dem kein Elternteil erwerbstätig ist. Zwölf Prozent aller Kinder haben Eltern, die keinen Schulabschluss und auch keinen beruflichen Abschluss haben – und damit das statistisch definierte Kriterium der Bildungsferne erfüllen (OECD 2016, S. 63 f.). Und sogar 18 bis 20 Prozent aller Kinder leben unterhalb der Armutsgrenze (Autorengruppe »Bildungsberichterstattung« 2012; Andresen/Galic 2015). Ob die Risikolagen für das einzelne Kind und den einzelnen Jugendlichen nachteilige Wirkungen für ihre Bildungsbeteiligung haben und wie diese Benachteiligungen konkret aussehen, hängt im Einzelfall von weiteren Bedingungen ab. Hierzu gehören beispielsweise die psychische Widerstandsfähigkeit, die personalen und die sozialen Ressourcen. Deswegen kommen überdurchschnittlich begabte Schülerinnen und Schüler, die ihre Begabungen durchaus in Leistung übersetzen können, in nennenswertem Umfang auch aus kulturell, sozial oder ökonomisch benachteiligten Familien (Stamm 2005a). Risikolagen müssen entsprechend als das gesehen werden, was sie sind: statistische Hinweise auf mögliche erschwerende Lebensbedingungen, die keine eindeutigen Erklärungsmuster liefern.

Eine Vielzahl von Untersuchungen weist darauf hin, dass soziale Benachteiligungen direkte und indirekte Auswirkungen allgemein auf die Bildung von Kindern

und Jugendlichen haben können. Kinder und Jugendliche erleben nicht nur Einschränkungen in der materiellen Grundversorgung in Bezug auf Wohnraum, Nahrung und Kleidung, sondern auch in Bezug auf altersangemessene Partizipationsmöglichkeiten (Weiß 2000; Hock/Holz/Wüstendörfer 2000; Holz/Skoluda 2003). Darüber hinaus erleben sie neben Mängeln in ihrer Gesundheitsversorgung (Robert Koch-Institut 2004; BMFSFJ 2002) statistisch gesehen häufiger Mängel bei ihrer kognitiven Entwicklung in Bezug auf das Maß sozialer Kontakte sowie beim Ausbau ihrer sprachlichen, kulturellen oder sozialen Kompetenzen (Holz 2003, S. 4).

Folgen sozialer Benachteiligungen für den Bildungszugang zeigen sich zudem bereits beim Eintritt in das Bildungssystem. Kinder aus Familien, in denen ein höherer Bildungszugang selbstverständlich ist, verfügen bereits zu diesem frühen Zeitpunkt statistisch gesehen über mehr Kompetenzen, die zum Bestehen in diesem System gebraucht werden (Moser/Stamm/Hollenweger 2005; Stamm 2005a). Vor dem Hintergrund solcher und anderer statistischer Befunde und den damit zusammenhängenden Dynamiken plädiert Stamm (2014) dafür, hier von »Underachievement als Ergebnis von Bildungsdiskriminierung« (Stamm 2014, S. 377) zu sprechen, wofür sie statistische Belege anführt.

Uhlig, Solga und Schupp (2009) stellen auf der Grundlage von Berechnungen einer Zufallsstichprobe von 18- und 19-jährigen Personen (N=855) aus dem Sozioökonomischen Panel (SOEP) fest, dass Chancenungleichheit durch eine sozial unterschiedliche Verteilung dieses Underachievementrisikos zustande kommt. Zunächst einmal zeigen die Daten, dass 82 Prozent der Kinder aus der Gruppe derer mit akademischem Familienhintergrund und nur 44 Prozent der Kinder aus der Gruppe derer ohne akademischen Familienhintergrund ein Gymnasium besuchen. Diese auch aus anderen Studien bekannte Tendenz wurde durch eine weitere ergänzt. Die Daten des Sozioökonomischen Panels erlaubten eine Identifizierung derjenigen Jugendlichen, deren kognitives Leistungspotenzial einen überdurchschnittlichen Wert aufwies (N=492). Auf dieser Grundlage konnte errechnet werden, dass für Jugendliche ohne akademisches Elternhaus ein fast viermal höheres Underachievementrisiko bestand als für die Jugendlichen mit akademischem Elternhaus. Die Daten der Frühleser-Studie bestätigen diese Tendenz (Stamm 2005b). So wird deutlich, dass der Einfluss unterschiedlicher sozialer Herkunft auf den Schulerfolg auch bei Kindern mit hohen kognitiven Fähigkeiten und hohen Fachleistungen besteht. Herkunftsbedingte Disparitäten existieren somit nicht nur bei leistungsschwachen oder durchschnittlich begabten Schülerinnen und Schülern. Auch besonders begabte Kinder, die schon früh ihre Begabungen zeigen, erreichen in der Schule unterschiedliche Kompetenzniveaus.

Darüber hinaus zeigt sich, dass in vielen Begabtenförder- und Stipendienprogrammen Kinder und Jugendliche unterrepräsentiert sind, die hinsichtlich ihres sozioökonomischen Status, ihrer Sozialisationswege oder ihrer kulturellen Herkunft benachteiligt sind, weil sie in Armut und unter finanziellen Entbehrungen, in von

der dominanten Kultur verschiedenen Umgebungen oder in Familien aufwachsen, in denen weniger Bildungserfahrungen vorherrschen (Stamm 2014). Stamm (2014) sieht hierfür Gründe auf der Ebene der Begabungskonzepte, der Identifikationspraxis und ihrer Instrumente, der Einstellungen und Werthaltungen von Lehrkräften sowie der Familie. So wird Begabung bis heute eher als Phänomen gesehen, das bei Kindern aus Familien eher erwartet wird, in denen Bildungstitel oder ökonomischer Erfolg selbstverständlicher sind (Heller 1996; Sisk 2003).

Zugleich sind die Instrumente der Identifikation mit ihren Checklisten und Intelligenztests von kulturellen Einflüssen und Einstellungen geprägt, die etablierte Gruppen bevorzugen (Callahan et al. 1995; Stamm 2007). Besonders anfällig ist das Lehrerurteil, unterliegen Lehrkräfte bei fehlender Reflexion doch der gesellschaftlich verbreiteten Vorstellung, dass es in gesellschaftlich benachteiligten Gruppen, seien es nun bestimmte Kulturen, Milieus oder Lebenslagen, nur in besonders hervorstechenden Ausnahmefällen begabte Kinder und Jugendliche gebe. Daher werden Schülerinnen und Schüler aus akademisch gebildeten oder gut situierten Familien eher für entsprechende Programme und Angebote besonderer Förderung vorgeschlagen (Wolfgramm 2004). Darüber hinaus wirken sich familiale Vorbehalte aus.

Bei einem Kind, das beispielsweise eine Lese-Rechtschreib-Schwäche hat, macht es einen erheblichen Unterschied, ob die Eltern das Gymnasium als eine Bildungseinrichtung verstehen, die ihrem Kind einen – in den Bundesländern unterschiedlich geregelten – Nachteilsausgleich anzubieten hat, oder ob Eltern das Gymnasium als eine Bildungseinrichtung verstehen, die Schülerinnen und Schüler mit solchen Problemlagen und besonderem Förderbedarf nicht aufnimmt beziehungsweise nicht für die Förderung zuständig ist. Je ferner Eltern selbst in ihrer Bildungsbiografie dem Gymnasium sind, desto weniger sind sie es gewohnt, bei dem Gymnasium an Förderung oder Nachteilsausgleich zu denken. Andererseits würden möglicherweise Eltern aus »bildungsfernen Schichten« ihr Kind, das aufgrund seiner besonderen Begabung und sehr guten Leistungen das Gymnasium besucht, dennoch eher nicht für weitere Förderprogramme für besonders Begabte anmelden.

Heute erleben viele sozial benachteiligte Kinder und Jugendliche zwar durchaus auch hohe Bildungserwartungen ihrer Eltern (Becker 2010; Stamm 2005a), aber ihre Eltern verfügen über wenige soziale und ökonomische Ressourcen der Unterstützung und Förderung (Stamm 2014). Daher haben Lehrkräfte im Umgang mit sozial benachteiligten Begabten eine hohe Verantwortung, nicht nur den Kindern und Jugendlichen selbst, sondern auch ihren Eltern und Familien die Funktionsweise der Bildungssysteme zu erläutern, über sich hier bietende Bildungsgelegenheiten zu informieren sowie immer wieder und mehrfach zur Teilnahme zu ermutigen – und dies umso deutlicher, je mehr die Kinder und Jugendlichen vom Bild des typischen Gymnasiasten abweichen oder zusätzliche Hürden, wie fehlende Deutschkenntnisse oder eine Behinderung, eine besondere Begabung zu überdecken drohen.

Beispiel: *Wie das Aufholen verpasster Schulzeit gelingen kann*

An einem Gymnasium in Niedersachsen wurde kurz nach Beginn des Schuljahres ein Geschwisterpaar, Emir und Emira, aufgenommen, deren Familie nach Asylantragsstellung einer Unterkunft im Einzugsbereich der Schule zugewiesen worden war. Beide Kinder zeigten sehr schnell gute bis sehr gute schulische Leistungen, wobei insbesondere die sprachliche Begabung von Emira auffiel.
Aufgrund der Wirren von Flucht, illegaler Einreise, Abschiebung und erneuter Einreise hatten die Kinder mehr als ein halbes Schuljahr verpasst.
Problematisch war nun, dass die Schulleitung allein aufgrund der verpassten Schulzeit beide Kinder eine Klassenstufe tiefer einstufte als sie aufgrund ihrer mitgebrachten Zeugnisse hätten eingestuft werden müssen. Die Klassenlehrerin des Jungen, die erfahren war in der Begleitung des Überspringens von Klassen, schlug hier eine andere Lösung vor. Sie war überzeugt, dass beide Kinder den fehlenden Stoff mit Unterstützung würden aufholen können. Schließlich zeigten die Zeugnisse des abgebenden Gymnasiums, dass sie nicht nur leistungsstark, sondern auch hoch motiviert waren. Der Schulleiter stimmte der Hochstufung in die reguläre Klasse zu. Ein Hindernis waren aber der Mathematiklehrer und die Französischlehrerin des Jungen: »Er kann das noch nicht!« Gleichwohl wurde der Prozess des Überspringens in der Schule angestrebt, indem die Lehrkräfte der beiden aufnehmenden Klassen sowie alle beteiligten Lehrkräfte ausführlich informiert wurden.
Die Lehrerin, die das Überspringen vorgeschlagen hatte, fühlte sich für das Gelingen persönlich verantwortlich. Deshalb fuhr sie in den Herbstferien jeden zweiten Tag in die Unterkunft und unterrichtete beide Kinder drei Stunden. Dabei ging es vor allem um Nachhilfe in Englisch und Französisch. In den Naturwissenschaften konnte die Mutter, selbst Ingenieurin, helfen.
»Für das Mädchen verlief das Überspringen so völlig problemlos. Der Junge dagegen hatte in Französisch Glück mit der Lehrerin, einer ausgesprochen freundlichen Frau, die ihm wohlgesonnen war. In den ersten Klassenarbeiten schrieb er zur großen Verblüffung der Lehrerin, die das Überspringen empfohlen hatte, Zweien« (Heinbokel 2016, S. 281).

Für eine pädagogische Begleitung von besonders begabten Kindern und Jugendlichen, die unter Bedingungen von Risikolagen aufwachsen, kann eine Reflexion gesellschaftlicher Muster von Dominanz und Ohnmacht oftmals hilfreich sein. Wenn dabei eine stigmatisierende Gruppenzuschreibung vermieden wird, kann eine solche Reflexion eine Orientierungshilfe für das pädagogische Handeln liefern. Gelingt es Lehrkräften beispielsweise, den mit Risikolagen einhergehenden Ohnmachts- und Entwertungserfahrungen nachzuspüren, können sie zu einem tieferen Verstehen darüber gelangen, warum Konflikte an bestimmten Stellen immer wieder manifest werden. Darauf aufbauend können neue Verständigungsmöglichkeiten gesucht werden.

Ein solcher Zugang ist auch geeignet, die gegenwärtigen Grenzen des Leistungsprinzips zu überwinden, das in modernen Gesellschaften seine Attraktivität daraus gewinnt, dass es die Legitimierung von Ungleichheit aufgrund von Herkunft überwindet (Beck 2008). Dieses aus der Ökonomie übernommene Prinzip benötigt im schulischen Kontext Modifizierungen, um tatsächlich zur Überwindung von

Ungleichheitstradierungen beizutragen. So diskutierte Klafki (1985) bereits vor dreißig Jahren, dass die Sozialisationsbedingungen einen entscheidenden Einfluss auf das Maß der möglichen Leistungen haben. Daher sei es gerechter, wenn nicht der konkrete Output, also die erbrachte Leistung an sich, sondern vielmehr die zugrunde liegende Leistungsmotivation und Leistungsbereitschaft beurteilt würden. Nicht gelöst ist damit das Problem, dass auch Leistungsmotivation und Leistungsbereitschaft aufs Engste mit den Herkunfts- und Sozialisationsbedingungen sowie mit den spezifischen Erfahrungen des Aufwachsens verwoben sind. So stehen Sozialisationserfahrungen, Einschätzungen von Bildungskosten und von erwarteten Gewinnen sowie Selektionsmechanismen des Bildungssystems in Wechselwirkung zueinander (Becker/Lauterbach 2004). Der Wille des Einzelnen ist zwar entscheidend dafür, ob Bildungsmöglichkeiten ergriffen und Zugänge zu institutioneller Bildung genutzt werden (Kunze 2008, S. 87). Dieser Wille hängt aber wiederum davon ab, ob die gebotenen Möglichkeiten überhaupt gesehen und angenommen werden können (Giesinger 2007, S. 7).

So belegen empirische Befunde, dass die familiäre Einstellung zu Bildung und Leistung den Schulerfolg der Kinder sehr beeinflusst (Coleman et al. 1966; Fraser et al. 1987). Das gilt auch für das erweiterte Umfeld, das diesen Aneignungsprozess begleitet (Solga/Dombrowski 2009, S. 21 f.). Hier haben sich zum Beispiel Netzwerke und Bildungsregionen als hilfreich erwiesen, in denen möglichst viele Expertinnen und Experten zugunsten des Bildungserfolgs aller Kinder an einem Strick ziehen. Programme wie das »Talentscouting-Programm« in Nordrhein-Westfalen setzen genau hier an. Ausgehend von Kenntnissen, wie sich Benachteiligungserfahrungen auf den Abbau der Bildungsmotivation auswirken können, geht es bei der Talentsuche für mögliche Kandidatinnen und Kandidaten für Hochschulen auch darum, gemeinsam mit den Jugendlichen Visionen einer Zukunft zu entwerfen, die die begrenzten, sozial benachteiligenden Herkunftsmöglichkeiten überwindet.

Zum Verstehen dieser Mechanismen ist die Kapitaltheorie von Bourdieu (1983) hilfreich. Er hat mit dem ökonomischen, dem sozialen und dem kulturellen Kapital drei Dimensionen herausgearbeitet, die die elterlichen Bildungseinstellungen determinieren und damit die Bildungsmöglichkeiten der Kinder prägen.

> Während das ökonomische Kapital darüber bestimmt, welche Ressourcen den Kindern zur Verfügung stehen, umfasst das kulturelle Kapital alle Einstellungen der Familie, ihren Bildungsgrad, ihr Wissen, ihre Fähigkeiten, aber auch ihre Erwartungsorientierungen. Das soziale Kapital dagegen beinhaltet die Netzwerke, in denen die Familie sich bewegt.

Konkret bedeutet dies, dass das ökonomische, soziale und kulturelle Kapital über Fragen wie nach der Förderung der kindlichen Lesekompetenz oder dem Zugang zum Bildungssystem entscheidet.

Angewandt auf das Verständnis von Bildungsdiskriminierung sozial Benachteiligter kann gesagt werden, dass Kinder nicht nur unterschiedlich mit ökonomischem und sozialem Kapital ausgestattet sind, sondern auch sehr unterschiedlich auf das kulturelle Kapital der Bildungsorientierung zurückgreifen können. Die hier zum Tragen kommende Fähigkeit, soziales, ökonomisches und soziales Kapital für den Bildungszugang zu nutzen – die zusammen die Bildungsfähigkeit beschreiben – ist von den individuellen sozial-historischen Bedingungen nicht zu trennen. Zugleich ist diese Bildungsfähigkeit ein Konstrukt, das je nach gesellschaftlichem Kontext Einzelnen stärker zu- oder abgesprochen wird (Gaus/Drieschner 2010, S. 15).

Dies sei an einem Beispiel erläutert, das auf die Verbindung sozialer Benachteiligung mit anderen Kategorien hinweist. Es geht um den pädagogischen Umgang mit einem Kind mit Fluchtgeschichte, das sich mit seiner Familie im Prozess um Asylanerkennung befindet.

Beispiel: *Erwartungen und Zuschreibungen von Lehrpersonen*

Neben relativer Armut ist die Lebenssituation von Kindern und Jugendlichen, die sich mit ihren Familien im Prozess der Asylanerkennung befinden, von einer Vielzahl von Unsicherheiten geprägt. Hierzu gehören unter Umständen: Gewalterfahrungen vor oder während der Flucht, enge und unruhige Wohnverhältnisse, rassistische Erfahrungen, eine prekäre finanzielle Situation, die ungewisse Zukunft, mangelnde Unterstützung beim Erlernen der deutschen Sprache und belastete Eltern oder Verwaisung (Möhlen 2005, S. 19 f.). Auch wenn es Kindern und Jugendlichen mit diesem Hintergrund immer wieder gelingt, zu den Klassenbesten zu gehören, so gilt dies doch längst nicht für alle und auch nicht biografisch durchgängig. Beispielsweise können akute Belastungen, z. B. durch das Miterleben von Abschiebungen Anderer oder durch Schreckensnachrichten von zurückgelassenen Familienangehörigen, zu Leistungseinbrüchen führen. Auch kann die mangelnde Perspektive den Wunsch verstärken, lieber schnell Geld zu verdienen, statt sich auf lange und als unsicher erscheinende Bildungswege einzulassen. Wenn eine Lehrperson von diesem Jugendlichen nun ein hohes Maß an Leistungsmotivation und Leistungsbereitschaft erwartet, weil sie darin Perspektiven für eine Verbesserung seiner Lebenssituation sieht, verkennt sie unter Umständen die Not dieses Jugendlichen. Häufig ist der Jugendliche selbst bei hoher intellektueller Fähigkeit nicht in der Lage, die Ursache einer möglichen Leistungshemmung zu formulieren. Dieses Misslingen hat weitreichende Konsequenzen. Einerseits erlebt er sich selbst als versagend. Andererseits erwartet er von der Lehrperson vielleicht nunmehr eine geringere Neigung, weitere Anstrengungen mit und für ihn zu unternehmen. Vielleicht ist es tatsächlich so, dass die Lehrperson enttäuscht ist: Er hat sich doch so sehr um den Jugendlichen bemüht und dieser müsste doch aufgrund seiner Intelligenz wissen, wie wichtig gerade für ihn gute schulische Leistungen sind. Vielleicht erlebt die Lehrperson das Verhalten des Jugendlichen daher weniger als dessen Überforderung aufgrund der gesamten Lebenssituation, sondern vielmehr als eine gegen ihn, den Lehrer, gewendete Leistungsverweigerung. Der Jugendliche selbst wiederum erlebt diese Deutung vielleicht als eigenes Unvermögen, tatsächlich etwas leisten zu können. Die hinderlichen Rahmenbedingungen werden in der Folge unter Umständen als losgelöst von der Bildungssituation erlebt. Im schlimmsten Fall färbt die erlebte oder auch nur

vermutete Einschätzung der Lehrperson auf das Selbstwertgefühl des Jugendlichen ab, was dann zu weiterem Leistungsabfall bis hin zu Lernblockaden führen kann.

Insbesondere im Zuge sich verschärfender sozialer Ungleichheit, wie sie in Industrieländern zurzeit erlebt wird (Dorling 2011), besteht die Gefahr, mit dem Beharren auf dem Leistungsprinzip nicht nur zur Reproduktion und Verfestigung von sozialer Benachteiligung, sondern sogar zu ihrer Legitimierung beizutragen. Soziale Benachteiligung und Bildungsbenachteiligung werden im Zuge solcher Prozesse zur Schuld des Einzelnen beziehungsweise seiner Eltern, die die gebotenen Bildungschancen eben nicht in erwarteter Weise ergreifen.

Genau an dieser Stelle ist eine reflektierte pädagogische Haltung von zentraler Bedeutung. Sind Lehrerinnen und Lehrer zu Empathie fähig – entweder aufgrund einer tiefen Verwurzelung von Empathie und Selbstkontakt (körperlich-emotional-geistiges Präsentsein, dass mitunter aufgrund von Stress gestört ist) in ihrer Persönlichkeit (Grün 2013), oder aber weil sie sich im Zuge von Selbstreflexionsprozessen immer wieder der Arbeit der Entwicklung empathischer Positionen aussetzen – dann sind sie am ehesten in der Lage zu begreifen, was bei einem Kind im Einzelfall die Leistungsmotivation und Leistungsbereitschaft blockiert. Damit wird das Kind entlastet und in seinem Selbstwert nicht auf die erbrachte Leistung reduziert. Dies gilt für die pädagogische Arbeit mit allen Kindern und Jugendlichen – und eben auch für besonders Begabte, die aus den beschriebenen Gründen nicht in der Lage sind, ihre Begabungen in Leistungen zu übersetzen.

6.2.2 Hochbegabte mit Migrationshintergrund zwischen Bildungsaufstieg und Ausgrenzungserfahrungen

Innerhalb der Gruppe der sozial benachteiligten Hochbegabten nehmen diejenigen mit Migrationshintergrund eine besondere Rolle ein, wobei nicht alle aus sozial benachteiligten Verhältnissen kommen. Unabhängig von der Frage der sozialen Positionierung definiert der Mikrozensus (2005) für Zwecke der statistischen Erhebung als Menschen mit Migrationshintergrund »alle nach 1949 […] Zugewanderten, sowie alle […] mit zumindest einem nach 1949 zugewanderten oder als Ausländer in Deutschland geborenen Elternteil« (Statistisches Bundesamt 2009). Etwa ein Fünftel der Bevölkerung Deutschlands weist nach dieser Definition einen Migrationshintergrund auf. Hierzu gehören nun auch die seit 2015 in großer Zahl nach Deutschland geflüchteten Menschen mit ihren sehr unterschiedlichen Aufenthaltstiteln, Bleibeperspektiven und den daraus sich ableitenden Teilhaberechten.

Die Internationale Grundschul-Lese-Untersuchung (IGLU) errechnet für Deutschland ähnlich wie der Mikrozensus bei einem Fünftel der Kinder einen Migrationshintergrund. Deutlich wird in der internationalen Studie von 2006, dass sich die Leseleistungen in deutschen Grundschulen gegenüber der Untersuchung Anfang der 2000er Jahre zwar verbessert hat, dass aber weiterhin mehr Kinder mit Migra-

tionshintergrund geringere Lesekompetenzen haben (Bos et al. 2006). Ein Viertel der Kinder, deren beide Elternteile im Ausland geboren sind, können nur einfache Texte erkennen. Zwei Drittel dieser Kinder haben Schwierigkeiten im Umgang mit Texten. In diesen Gruppen überwiegen Kinder von arbeitslosen oder prekär beschäftigten Eltern ohne Berufsausbildung, deren Familiensprache nicht Deutsch ist (Schwippert et al. 2007).

Insgesamt unterstützen Ergebnisse von PISA und IGLU den Befund, dass die Chancen für Kinder mit Migrationshintergrund, eine Realschule oder ein Gymnasium zu besuchen, schlechter sind als die für Kinder von deutschen Akademikern. Auswertungen der neueren PISA-Daten zeigen für Deutschland in den gemessenen schulischen Bereichen Sprache, Naturwissenschaft und Mathematik zwar eine Abnahme der herkunftsbedingten Ungleichheiten im Bildungssystem, aber die Diskrepanzen bestehen nach wie vor (Klieme et al. 2010).

Bei näherer Betrachtung ist die Forschungslage hinsichtlich der Bildungssituation von Kindern und Jugendlichen mit Migrationshintergrund insgesamt uneinheitlich (Diefenbach 2007, S. 37 f.). Dies liegt an der großen Heterogenität innerhalb dieser Gruppe. Die Lebenslagen von Kindern und Jugendlichen mit Migrationshintergrund differieren in Abhängigkeit von sozialen Unterscheidungsmerkmalen wie Geschlecht, ethnisch-nationaler Herkunft, Religionszugehörigkeit, Region, Sprachkenntnissen, konkretem Migrationskontext und Aufenthaltsstatus, sozioökonomischem Status, Bildungsniveau und -erfahrungen der Eltern beziehungsweise der erweiterten Familie (Behrensen/Westphal 2010). Trotz dieser Unterschiede sind Kinder und Jugendliche mit Migrationshintergrund insgesamt in den oberen Positionen der Bildungshierarchie deutlich unterrepräsentiert und in den unteren Bereichen stark überrepräsentiert. Dabei scheint die Frage der Deutschkenntnisse eine zentrale Rolle zu spielen, um das Kompetenzgefälle zwischen Jugendlichen ohne und mit Migrationshintergrund nicht nur im Fach Deutsch, sondern auch in Fächern wie Mathematik und Naturwissenschaften zu erklären (Schmitman gen. Pothmann 2007, S. 51).

Dabei ist in den vergangenen Jahren besonders auf das Zusammenspiel von Deutschkenntnissen und vorschulischer Bildung hingewiesen worden. Schließlich gelten die ersten Lebensjahre vor und auch noch in der Grundschule als die entscheidenden, um Sprachkompetenzen zu erwerben. Von den in Kindertagesstätten angebotenen Lernmöglichkeiten profitieren nicht nur Kinder, deren Erstsprache nicht Deutsch ist, sondern insgesamt auch Kinder, deren Familien weniger Bezug zum Bildungssystem haben. Die außerordentlich hohe Bedeutung, die damit der Bildung, Erziehung und Betreuung in Kindertagesstätten sowie der Ausbildung und Kompetenzen des Personals zukommen, hat in den letzten Jahren in allen Bundesländern zu Überlegungen und Initiativen geführt, die Sprachentwicklung in Kitas und Schulen voranzutreiben (Solzbacher/Heinbokel 2014).

Zusammenfassend scheint eine ganze Reihe von Zusammenhängen für das Bildungsgefälle zwischen Kindern und Jugendlichen mit gegenüber denen ohne Migrationshintergrund verantwortlich zu sein. Vorliegende Forschungen weisen auf

Wechselwirkungen von Entscheidungs- und Handlungslogiken in Bildungs- und Erziehungsinstitutionen verbunden mit Kontextbedingungen von Lern- und Bildungsprozessen, Status- und Strukturmerkmalen der Familie, individuellen und familiären Bildungsorientierungen und -handlungen sowie mit den zu erbringenden Transformationsleistungen der Individuen im Umgang mit Elternhaus und Schule hin (Behrensen/Westphal 2010).

Aus Sicht der Sozialstrukturforschung resultiert die Bildungssituation von Kindern aus Migrationsfamilien aus einer doppelten Benachteiligung (Geißler/Weber-Menges 2008), die sich aus der Zugehörigkeit der Familien zur sozialen Unterschicht – als Resultat des Unterschichtungsprozesses durch die Migration – und aus migrationsspezifischen Bedingungen wie Sprachdefiziten, ethnischer Konzentration und institutioneller Diskriminierung zusammensetzen (Behrensen/Westphal 2010). In der interkulturellen Bildungsforschung wird die Frage der Benachteiligung häufig im Anschluss an Bourdieu (1983) mit einer mangelnden Übereinstimmung der lebensweltlichen Alltags- und Bildungserfahrungen von Migrationsfamilien mit den Anforderungen, die zum Erwerb höherwertiger Bildungstitel benötigt werden, argumentiert. Hierzu gehört etwa das Engagement in der Schule, das in vielen Herkunftsgesellschaften von Eltern in dieser Form nicht erwartet wird.

Für das Lehrerhandeln sind neben sozialstrukturellen Benachteiligungen Erkenntnisse von Bedeutung, die Hinweise auf die Einstellungen von Lehrkräften und der Familien selbst geben. Aus sozialpsychologischer Forschungsperspektive sind etwa gruppenbezogene Vorurteile, Stereotype, Erwartungshaltungen im Hinblick auf schulische Leistungserbringung, Erfolg und Misserfolg sowohl auf Seiten der Familien als auch auf Seiten der Lehrkräfte ernst zu nehmen (Schofield 2006). Kulturvergleichende Forschungen verweisen auf eine weitere Dimension, nämlich die Bedeutung überaus unterschiedlicher kultureller Vorstellungen für Entwicklungs- und Bildungsprozesse, die sich auf die Sozialisation in den Familien auswirken (Keller 2008).

Wird der Blick nun auf die Gruppe der Hochbegabten mit Migrationshintergrund gelenkt und geht man von der in der Hochbegabtenforschung zugrunde gelegten Gauß'schen Normalverteilung aus, so sollte es statistisch gesehen unter den Kindern und Jugendlichen mit Migrationshintergrund je nach Berechnungsgrundlage zwei bis fünf Prozent Hochbegabte geben. Dies entspricht aber nicht den Zahlen von Jugendlichen mit Migrationshintergrund an Gymnasien, geschweige denn in Stipendienprogrammen oder schulischen Wettbewerben (Tan 2005).

Ein zentrales Hemmnis bei der Identifizierung besonders begabter Kinder und Jugendlicher mit Migrationshintergrund sind nicht nur deren sprachliche Probleme, sondern auch fehlende Kenntnisse der fremden Sprache und vor allem fehlende Sprachsensitivität auf Seiten der Lehrkräfte. Die Verständigung zwischen den Lehrpersonen und den Eltern wird in Deutschland traditionell ausschließlich in deutscher Sprache geführt. Zugleich liegt die Verantwortung für eine gelingende Kommunikation allzu oft auf Seiten der Migrantinnen und Migranten. Im Bereich der

Förderung von lernschwachen Kindern gibt es mittlerweile insbesondere in städtischen Räumen Ideen, Integrationslotsen oder Dolmetscherinnen bzw. Dolmetscher hinzuziehen. Im Umgang mit der Aufdeckung und Förderung besonderer Begabung ist diese Vorstellung erheblich weniger verbreitet: Die besondere Begabung scheint der Idee einer solchen auf Bedürftigkeit beruhenden Unterstützung zu widersprechen. Begabte werden im Hinblick auf die Umsetzung ihrer Begabung eben nur selten als förder*bedürftig* empfunden. Im Ergebnis werden Bildungschancen und somit die individuellen Fördermöglichkeiten von hochbegabten Kindern mit Migrationshintergrund oftmals nicht hinreichend kommuniziert und können in der Folge nicht genutzt werden.

Wirken diese Fehlinterpretationen zusammen, entsteht eine pädagogische Situation, die in Kapitel 3.3 als Abwärtsspirale von Underachievern beschrieben wurde. Mit weniger Anforderungen und einer auf Lernschwäche angelegten Förderung entstehen zusätzliche Frustrationen und Demotivierungen. Verstärkend kommt die Erfahrung hinzu, am falschen Ort zu sein und sich nicht adäquat ausdrücken zu können. Wird dies wiederum kulturalisierend interpretiert, dann kann die Abwärtsspirale hier zu Dynamiken von Ausgrenzung und Rückzug beitragen.

Uslucan (2011, S. 13 f.) weist darüber hinaus darauf hin, dass insbesondere in sozial benachteiligten Familien mit Migrationshintergrund die Potenziale von besonders begabten Kinder häufig in einem sehr begrenzten Rahmen gesehen werden. Der Wunsch, mit dem intellektuellen Potenzial einen gesellschaftlichen Aufstieg zu sichern, ist hier oftmals stärker als die Bereitschaft, unabhängig von einer solchen Verwertung ästhetische, expressive oder poetische Talente anzuerkennen, zu fördern und auszubauen.

Vor allem aber ist fehlende Anerkennung ein sehr wichtiger Faktor dafür, dass möglicherweise viele hochbegabte Kinder mit Migrationshintergrund solche Begabungen verstecken. Tan (2005) geht davon aus, dass zudem insbesondere der Anpassungsprozess an die Gruppe oder die Gesellschaft anfällig dafür macht, eigene Fähigkeiten zu verstecken, um unter Gleichaltrigen möglichst nicht aufzufallen. Unter den Bedingungen der Migration gibt es beispielsweise erheblich weniger Vorbilder für männliche Jugendliche, sprachlichen, musischen oder künstlerischen Begabungen nachzugehen, während maskulin ausgeprägte kulturelle Orientierungsmuster stark verbreitet sind (Tan 2005).

Beispiel: *Vladimir, der Zeichner*

An dieser Stelle sei an Vladimir erinnert, den wir bereits im Zusammenhang mit der Erläuterung individueller Zugänge zur Hochbegabtenförderung mit innerunterrichtlichen Maßnahmen in Kapitel 5.3.1 kennengelernt haben. Vladimir hatte dort als in vielen Bereichen leistungsschwacher Schüler in einer Grundschulklasse mit vielen sehr leistungsstarken Kindern einiges an Frustrationen auszuhalten. Seine

Fähigkeit des Zeichnens erlebte er daher in den ersten Schuljahren eher als minderwertig. Die meisten der anderen Schülerinnen und Schüler konnten besser rechnen, lesen, schreiben. Er aber konnte »nur« zeichnen. Im Rahmen des Sachunterrichts merkte er, wie das Beispiel in 5.3.1 zeigt, dass dieses Zeichnen ein wichtiges Moment ist, um die Welt zu verstehen und zugleich das eigene Weltverstehen zu kommunizieren. Damit wir Vladimir verstehen, sei an dieser Stelle kurz auf seinen familialen Hintergrund hingewiesen, von dem seine Lehrerin ebenfalls zu berichten weiß. Vladimir ist das sechste Kind seiner kurz vor seiner Geburt nach Deutschland eingewanderten Familie. Zugleich ist er der erste Sohn. Insbesondere sein Vater erhofft sich durch die Migration nach Deutschland einen Aufstieg der Kinder. Dies galt umso mehr für seinen einzigen Sohn. Einen solchen Aufstieg konnte der Vater sich in vielen Bereichen vorstellen, nicht aber im Zeichnen. Er war überzeugt, dass das Zeichnen zwar ein schönes Hobby sei, dass es aber nicht sonderlich hilfreich für den Bildungsweg seines Sohnes wäre. Hier half ein Gespräch mit der Sachunterrichtslehrerin. Sie vermittelte nicht nur, dass das Zeichnen eine Quelle ist, aus der er nun ein Selbstbewusstsein ziehen kann. Wichtiger noch für den Vater war die Darstellung all jener beruflichen Felder, die sich erst durch die besondere Gabe seines Sohnes öffneten. Für Vladimirs weiteren Bildungsweg wäre es hilfreich, hier Kontakte zu knüpfen zu zeichnerisch erfolgreichen Menschen. Ideal wäre, wenn es hierunter auch Männer mit einem ähnlichen Migrationshintergrund gäbe, die ihm ermöglichten, Visionen über seine Zukunft zu entwerfen (Auszug aus Gesprächsnotizen mit einer Lehrerin).

An anderen Stellen ist der Identifikationsprozess durch sprachliche und kulturelle Konnotationen erschwert. So muss beispielsweise die durchaus hilfreiche Checkliste, die das niedersächsische Kultusministerium in seiner Broschüre »Hochbegabung erkennen und fördern« für Fachkräfte zur Verfügung stellt (s. Kap. 4), in ihrer sprachlichen und kulturellen Ausprägung kritisch reflektiert werden. Obwohl sie eine ganze Reihe von Fähigkeiten und Eigenschaften besonders begabter Kinder und Jugendlichen sinnvoll benennt und pädagogische Handlungsmöglichkeiten eröffnet, verbleibt ein Restrisiko der Fehlidentifikation, das sich bei Kindern und Jugendlichen mit Migrationshintergrund noch erhöht. Eine Ursache hierfür ist der hohe Anteil an Items, die auf Sprachkenntnissen aufbauen, beziehungsweise nur in einer sprachlichen Kommunikation erfasst werden können (Dubovaya 2008, S. 9 f.).

Während Aspekte wie ein gutes Gedächtnis oder eine besondere Problemlösefähigkeit sich auch in anderen, weniger durch Sprache strukturierten Bereichen erkennen lassen können, wird es bei einem Item, wie dem eines ausgeprägten Sinns für Humor, Situationskomik und Ironie schon erheblich schwieriger. Schließlich ist die Auffassung von Humor nicht nur sprachlich geformt, sondern auch abhängig von den in der familialen Sozialisation vermittelten kulturellen Werten und Gewohnheiten. Ein Verständnis von Ironie verlangt darüber hinaus nach vielfältigen Übungsgelegenheiten, die in Familien sehr unterschiedlich gegeben sind.

Auch die gängigen Intelligenztestbatterien weisen einen hohen Sprachanteil auf. Petermann und Daseking (2009) stellen am Beispiel des international anerkannten Testinstruments für die Intelligenzerfassung von Kindern, dem HAWIK-IV, fest,

dass in den Untertests mit den höchsten kulturellen und sprachlichen Anforderungen große Unterschiede zwischen Kindern mit und ohne Migrationshintergrund als Testergebnisse produziert werden. Aber auch die Testteile, die wahrnehmungsgebundenes logisches Denken erfassen und gern als sprachungebundenes Instrument gepriesen werden, sind kulturell geprägt. Schließlich ist es auch hier eine Frage der kulturellen Gewohnheit, sich mit Bildern und Abstraktionen dieser Art auseinander zu setzen. Webb, Liebert-Cop und Zirbes-Domke (2012, S. 451) schlagen als Lösungsansatz vor, Intelligenztestbatterien in der Erstsprache der Schülerinnen und Schüler anzubieten. Im europäischen Raum ist dies zumindest mit der türkischen Version des AID 2.2 teilweise möglich. Zirbes-Domke (2011, S. 12) weist aber darauf hin, dass dieses Setting zweisprachige Testleitungen verlangt. Eine Alternative wäre der Einsatz von Dolmetscherinnen oder Dolmetschern. Das wiederum führt aber zu Problemen bezüglich der Standardisierung der Testsituation (Zirbes-Domke 2011, S. 17).

Die Frage der Testsprache zur Identifikation besonders Begabter wirft seine Schatten auf ein weiteres sprachliches Problem voraus. Mitunter werden in Familien mit Migrationshintergrund Sprachen so gemischt, dass es gerade für junge Kinder nicht einfach ist, einzelne Sprachanteile eindeutig zuzuordnen. Dies gilt sowohl für in Deutschland geborene Kinder, deren Eltern bereits mehrsprachig aufgewachsen sind, als auch für neu zugewanderte, deren Familien beispielsweise während der Flucht länger in verschiedenen Staaten gelebt haben. Die Beschreibung dieses Umstands als doppelte oder mehrfache Halbsprachigkeit ist ein wissenschaftlich nicht untermauerter Mythos, der die Funktionsweise sprachlicher Vielfalt verkennt und mit einer Abwertung eines spezifischen Sprachgebrauchs einhergeht (Wiese 2011). Doch eben diese Abwertung wird virulent, wenn in Test- oder Beobachtungssituationen eine hohe einsprachige Kompetenz erwartet wird, um als besonders begabt identifiziert zu werden. Ob ein Kind sein Sprachwissen und seinen Wortschatz auf verschiedene Sprachen verteilt, ist so nicht zu erfassen.

Herrscht in vielen Institutionen und Familien schon Rat- und Hilflosigkeit, wenn es um die Identifizierung von hochbegabten deutschen Kindern geht, so haben es Kinder und Jugendliche mit Migrationshintergrund in dieser Hinsicht noch schwerer. Zunächst einmal wird ihnen aufgrund ihrer Zugehörigkeit weniger zugetraut und in der Folge auch weniger an intellektueller Anstrengung zugemutet. Dies trifft besonders dann zu, wenn monolingual deutschsprachige Lehrkräfte ihr intellektuelles Potenzial aufgrund sprachlicher Schwierigkeiten verkennen, die es auch in der zweiten und dritten Generation geben kann. Kommen die Kinder und Jugendlichen darüber hinaus aus Familien mit wenig Bildungserfolgen, dann erfahren sie hier von Beginn ihrer Bildungsbiografie an kontinuierlich erheblich weniger Unterstützung. So ist es kein Wunder, dass Störungen oder Verhaltensauffälligkeiten erheblich seltener mit einer möglichen intellektuellen Unterforderung als mit dem sozialen Hintergrund erklärt werden (Zirbes-Domke 2011, S. 16). Selbst Verhaltensauffälligkeiten, die als typisch für hochbegabte Kinder in der Grundschule gelten, werden

bei Kindern mit Migrationshintergrund eher defizitorientiert als Problem der Kindesentwicklung wahrgenommen (Fleiß 2003).

Bei der Identifikation hochbegabter Kinder mit Migrationshintergrund empfehlen Edgar und Walcroft (2002), aufgrund der beschriebenen Schwierigkeiten, verstärkt auf nichtsprachliche Indikatoren zu achten. Hierzu gehören etwa hohe Kreativität, Freude an Lernangeboten, Offenheit gegenüber Neuem oder vielfältige Interessen. Hilfreich ist eine ressourcenorientierte Perspektive, mit der nach Kompetenzen und Potenzialen junger Migrantinnen und Migranten gesucht wird.

Aus dieser Perspektive kann auch die Erstsprache als ein solches Potenzial gesehen werden. Wird Sprache im erweiterten Sinne als ein symbolisches Verhältnis des Menschen zur Welt verstanden, so liegen in einer Mehrsprachigkeit des Kindes Potenziale und Fähigkeiten. Gleiches gilt beispielsweise für bestimmte Formen der Musikalität, den Umgang mit in Deutschland wenig verbreiteten Musikinstrumenten oder für die Wertung spezifischer manueller Fähigkeiten. Bei all dem muss berücksichtigt werden, dass viele Migrantinnen und Migranten gesellschaftliche Abwertungen so sehr verinnerlicht haben, dass diese zu einem Bestandteil ihres Selbstbildes geworden sind. Sie glauben kaum an eigene besondere Begabungen und Talente (Uslucan 2011, S. 13 f.). So erstaunt es nicht, dass Kinder mit beispielsweise türkischem oder arabischem Migrationshintergrund auf die Frage, welche Sprachen sie sprächen, ihre Muttersprache oft nicht angeben (Tan 2005).

Dubovaya (2008, S. 11) hält es vor diesem Hintergrund für mehr als sinnvoll, neben einer differenziellen Diagnostik vor allem auch die Zusammenarbeit von Lehrkräften mit Eltern und anderen Bezugspersonen migrantischer Communities zu verbessern. Erst dann ist es möglich, diese in Beobachtungen und Identifikationsprozesse systematisch einzubeziehen und zum Beispiel bereits vorschulische Bildungsangebote zu nutzen.

Darüber hinaus zeigen sich Einflüsse der Familienbedingungen, wie die Größe des Familienhaushalts, der sozioökonomische Status der Familie oder des kulturellen Kapitals der Eltern. Wesentliches Moment für den Bildungserfolg scheint zu sein, inwiefern Eltern in der Lage sind, ihre Kinder materiell oder praktisch in Bildungsangelegenheiten zu unterstützen (Uslucan 2011, S. 12).

Die Erwartung, dass es bei Kindern und Jugendlichen mit Migrationshintergrund eine durchschnittlich hohe Zahl an Begabten und Hochbegabten gibt, ist neben allgemeinen Kenntnissen über Hochbegabung die Voraussetzung dafür, dass Lehrkräfte, die selbst keinen Migrationshintergrund haben, besondere Begabungen bei diesen Kindern und Jugendlichen erkennen und fördern. Diese Haltung auch dann zu bewahren, wenn sie sich sprachlich nicht in der erwarteten Form ausdrücken können, bedarf einer bewussten Reflexion. Zu bedenken ist dabei, dass die eigene Erwartungshaltung in jedem Fall einen Einfluss auf die Interaktion mit den Schülerinnen und Schülern hat. Wie im nächsten Kapitel genauer dargestellt wird, überträgt sich die Haltung

unbewusst beispielsweise durch den Sprachgebrauch, die Stimme oder die Körperhaltung und wird entsprechend von den Schülerinnen und Schülern wahrgenommen (Solzbacher/Heinbokel 2014).

Leichter, weil eher weniger von Sprache abhängig, fällt in vielen Fällen das Erkennen einer mathematischen Hochbegabung. Insbesondere neu zugewanderte Kinder und Jugendliche mit besonderen mathematisch-logischen Fähigkeiten können ihr im Herkunftsland erworbenes Wissen schnell unter Beweis stellen. Schließlich sind das Zahlensystem und mathematische Regeln international geläufig und weichen nur in Nuancen voneinander ab. Der Mathematikunterricht wird somit für viele leistungsstarke und besonders begabte Kinder und Jugendliche, die als Quereinsteiger in das deutsche Schulsystem gelangen, zu einem Ort, in dem sie ihre Fähigkeiten zeigen können. Damit bietet Mathematik Möglichkeiten der Gegenerfahrung zu den Minderwertigkeitsgefühlen, die aufgrund des Erlebens mangelnder Sprachkenntnisse entstehen können. Fällt eine mathematische Begabung auf, dann bietet sich hier für Lehrkräfte ein guter Ansatzpunkt, um aufmerksam auch auf andere Lern- und Leistungsbereiche zu schauen. Daher gilt es, sehr genau zu beobachten, ob ein Kind ohne oder mit wenigen Sprachkenntnissen auch in anderen Bereichen ungewöhnlich schnelle Fortschritte zeigt (Solzbacher/Heinbokel 2014). In diesem Zusammenhang ist eine Beobachtung von Oswald (2006) von Bedeutung. Hinsichtlich des Überspringens von Klassen in Österreich bemerkte er den relativ hohen Anteil von Kindern, die aus Ländern wie Polen, der Ukraine, Slowakei, Ungarn oder Bosnien eingewandert waren. Solzbacher und Heinbokel (2014, S. 24) vermuten, dass es sich bei diesen Klassenüberspringern möglicherweise um Kinder handelt, die aufgrund ihrer zunächst geringen Deutschkenntnisse zu niedrig eingestuft wurden, die die Sprache dann aber schnell lernten.

Die Komplexität des Problems der Identifizierung und Förderung hochbegabter Kinder und Jugendlicher mit Migrationshintergrund wird noch weiter gesteigert, wenn die Dimension der Geschlechtszugehörigkeit betrachtet wird.

6.2.3 Gendersensibilität in der Hochbegabtenförderung

Der Begriff »Gender« kennzeichnet die Tatsache, dass die Wahrnehmung dessen, was männlich und was weiblich ist, ganz erheblich durch Vorstellungen von Männlichkeit und Weiblichkeit geprägt ist – und dass diese Vorstellungen historisch und kulturell ganz verschieden sein können. Damit steht auch bei der Suche nach Geschlechtergerechtigkeit in der Begabtenförderung die Tatsache im Zentrum, dass das, was wir als weiblich oder männlich wahrnehmen, nicht von gesellschaftlichen, sozialen und ökonomischen Bedingungen und Vorstellungen zu trennen ist.

Die Frage, welche Bedeutung Gender für die Hochbegabtenförderung hat, verweist zunächst auf die Geschlechtsspezifik von Sozialisation:

»Die geschlechtsspezifische Sozialisation beginnt in der Familie häufig schon vor der Geburt. [...] Von Mädchen und von Jungen wird vielfach von klein auf Unterschiedliches erwartet. Es werden Verhaltensweisen verstärkt, die für das jeweilige Geschlecht angemessen erscheinen. Dadurch werden Mädchen und Jungen in jeweils unterschiedliche Richtungen beeinflusst. Auch das Vorbild der Eltern als Frau und Mann wirkt auf die Entwicklung der eigenen ›Weiblichkeit‹ oder ›Männlichkeit‹ ein« (Arbeitsgemeinschaft Jugend und Bildung e.V. und BMFSFJ 2000, S. 8).

Im vergangenen Jahrzehnt hat sich in der interkulturellen Frauen- und Geschlechterforschung der Intersektionalitätsansatz (McCall 2005; Knapp 2008) durchgesetzt, um der Komplexität weiblicher Lebenslagen und daraus resultierenden, sehr unterschiedlichen Benachteiligungen in der Analyse geschlechterungleicher Verhältnisse besser gerecht zu werden. Konzeptionell erhalten hier neben Geschlecht, kultureller und ökonomisch-sozialer Zugehörigkeit weitere Differenzkategorien wie Sprache, Alter, Gesundheit oder Religion eine zentrale Bedeutung. Bezogen auf den Kontext der Hochbegabtenförderung weist dieser Ansatz darauf hin, dass Gender in Verbindung mit anderen Differenzen zu unterschiedlichen Konstellationen von Benachteiligungen führt, für die unterschiedliche pädagogische Antworten gebraucht werden.

Mädchen haben den traditionellen Bildungsrückstand in den letzten Jahrzehnten überwunden und die Jungen sogar überholt. Im Vergleich zu Jungen bekommen sie häufiger Schullaufbahnempfehlungen zum Gymnasium und haben etwas bessere Abiturnoten. Die seit den 2000er Jahren durchgeführten internationalen PISA-Untersuchungen zeigen anhaltende Vorsprünge der Mädchen insbesondere in der Lesekompetenz, was Vorteile für viele Bereiche schulischer Bildung beinhaltet (Klieme et al. 2010). Auch junge Frauen mit Migrationshintergrund erzielen bessere schulische Ergebnisse als junge Männer ihrer Gruppe und sie verfügen über eine hohe Ausbildungs- und Berufsmotivation (Granato 2013).

Die gesellschaftliche Deutung dieser unterschiedlichen schulischen Erfolge von Mädchen und Jungen ermöglicht Einblicke in geschlechtsspezifische Diskriminierungen, die auch für die Identifizierung und Förderung von Hochbegabten relevant sind. Neben dem Zusammenhang zwischen sozioökonomischer Herkunft und Bildungserfolg geriet auch das schlechtere Abschneiden von Jungen in den Blick der Öffentlichkeit. Dabei konzentriert sich die Debatte seit Jahren auf die angenommene Bildungsbenachteiligung von Jungen und auf eine Schuldsuche bei den Lehrkräften. Unterfüttert unter anderem durch Aussagen aus dem Jahresgutachten 2009 des Aktionsrats Bildung (Blossfeld et al. 2009) wird vor allem die weibliche Prägung der Organisationen Kita und Grundschule verantwortlich gemacht für den mangelnden schulischen Erfolg von Jungen. Wissenschaftlich ist diese Zuschreibung nicht haltbar, wie Helbig (2015) mit einer Sichtung von 42 Studien aus 41 Ländern herausgearbeitet hat. Die Studien zeigen, dass Lehrkräfte des jeweils gleichen Geschlechts wie ihre Schülerinnen und Schüler die schulischen Leistungen der Jungen und

Mädchen nicht verbessern. Wie aber lässt sich das vergleichsweise schlechtere Abschneiden der Jungen deuten? Eine mögliche Antwort ist der verstärkte Wettbewerb um den Zugang zu höheren Bildungseinrichtungen. Im Gegensatz zu den 1960er Jahren nehmen heute neben den Mädchen auch die Kinder aus Bevölkerungsgruppen daran teil, die früher traditionell die Real- oder auch die Hauptschule besuchten. Weil eine zukünftige gesellschaftliche Positionierung der Heranwachsenden zunehmend an das Erreichen eines guten oder sehr guten Schulabschlusses geknüpft ist, fallen die schlechteren Abschlüsse der Jungen heute mehr auf beziehungsweise mehr ins Gewicht.

Unterschiedlich scheinen auch die Verarbeitungen schulischen Erfolgs von Jungen und Mädchen zu sein. Da Jungen ihren Misserfolg häufiger external als Pech, Zufall oder Ungerechtigkeit vonseiten der Lehrkräfte deuten, Erfolg dagegen internal attribuieren, wirkt sich dies zwar zunächst positiv auf das Selbstkonzept von Jungen und ihre Erfolgserwartungen aus. Sie laufen aber auch Gefahr, sich selbst zu überschätzen (Macha 2015, S. 65 f.). Dagegen scheinen Mädchen in der Tendenz schulische Erfolge eher auf externale Faktoren zurückzuführen, wie zum Beispiel der Freundlichkeit von Lehrkräften, während sie Misserfolge stärker auf internale Faktoren, wie eigene mangelnde Fähigkeiten, beziehen. Zwar handelt es sich bei diesen Attribuierungsmustern um Tendenzen, die aber durchaus negativ auf die Erfolgserwartungen und das Selbstkonzept der Kinder und Jugendlichen wirken können. Trotz besserer schulischer Leistungen sinkt die Erfolgs- und Selbstwirksamkeitserwartung von Mädchen im Vergleich zu der von Jungen im biografischen Verlauf (Heller/Perleth/Hany 1994, 2005; Ziegler 2008). Brown und Gilligan (1992) sehen für die Mädchen daher die Gefahr, durch Sozialisationsprozesse auch in Schule allmählich eigene Wünsche, Impulse und Begabungen weniger wahrzunehmen und zu äußern.

Allerdings sind hier einige Forschungsergebnisse aufschlussreich und bedenkenswert: In der Grundschule überspringen zwar mehr Jungen Klassen als Mädchen. In weiterführenden Schulformen jedoch kehrt sich das Verhältnis zugunsten der Mädchen wieder um. Heinbokel (2004) führt dafür unter anderem das Verhalten von Lehrkräften in weiterführenden Schulen an: Angesprochen werden diejenigen Kinder und Jugendlichen, die leistungsstark und motiviert sind und die sozial gut angepasst und emotional stabil wirkten. Diesen Jugendlichen trauen Lehrkräfte das Überspringen einer Klasse nicht nur intellektuell, sondern auch sozial und emotional zu. Bei dieser Kombination von erwarteten Eigenschaften sei es nicht überraschend, wenn mehr Mädchen angesprochen werden. Wenn die Schulen Ausschau hielten nach begabten, aber »faulen«, unangepassten Schülerinnen und Schülern, sogenannten »Saisonarbeitern«, die es oft so gerade eben schaffen, nicht eine Klasse wiederholen zu müssen, würden mehr Jungen gefragt werden. Ihre Noten sind mäßig, sagen aber wenig über ihr Leistungsvermögen aus. Wenn diesen Jungen angeboten würde, für einen kurzfristigen heftigen Arbeitseinsatz die Schule eher zu verlassen, mit den interessanten Dingen des Lebens eher beginnen zu dürfen – vermutlich würden einige von ihnen das Angebot annehmen, so Heinbokel (2004).

Außerdem, so Heinbokel (2004) weiter, spiele die Pubertät bei Jungen eine gewichtige Rolle, die dazu führe, dass viele Jungen sich eher körperlich messen wollten als geistig.

Beispiel: *Akzeptanz der Mitschülerinnen und Mitschüler*

In Heinbokels Untersuchung beschreibt die Mutter von Marius das so: »Sein Wunsch: schlechte Noten, um von den Mitschülern akzeptiert zu werden, ist jetzt Wirklichkeit. In der 7. volle Integration bei den Mitschülern, aber Mathe, Latein + Englisch 5« (Heinbokel 2016, S. 215 ff.).

Dieses Beispiel verdeutlicht die Wirkmächtigkeit geschlechterstereotyper Erwartungen, die unter Peers herrschen. Davon sind Jungen und Mädchen in unterschiedlicher Weise betroffen. Während bei den Jungen schulische Anstrengung insgesamt als unmännlich gilt (Heyder/Kessels 2015, S. 180 f.; Hadjar 2011, S. 11), gilt die Leistungsanstrengung bei Mädchen in geschlechteruntypischen Feldern wie Mathematik, Naturwissenschaften oder Informatik als unweiblich (Budde 2009, S. 29; Rost 1991, S. 241).

So steht einem generellen Leistungsvorsprung der Mädchen bis heute ihr tendenziell niedrigeres fachbezogenes Selbstkonzept im Fach Mathematik entgegen (Endepohls-Ulpe 2008; Schilling/Sparfeldt/Rost 2006), was unter anderem mit dem Geschlechtsrollenstereotyp vom mathematisch-naturwissenschaftlich begabten Mann zusammenhängt (Glick/Wilk/Perreault 1995). Empirische Untersuchungen zeigen, dass sich Geschlechtsrollenstereotype vor allem in typisch männlichen Domänen ungünstig auf die Leistungseinschätzungen sowie die Leistungsbewertungen von Mädchen und Frauen auswirken (Stöger 2007). Gleiches gilt für die tatsächlich erbrachten Leistungen (Schmader/Johns/Barquissau 2004), denn die Stereotype beeinflussen beispielsweise das Bestreben, etwas zu erreichen, die Zuschreibungen von Ursachen für ihre Leistung, die Interessen, das Vertrauen in die eigenen Fähigkeiten und in der Folge das Studienfach- bzw. Berufswahlverhalten (Stöger 2007; Stöger/Sontag 2009a, S. 31 f.). Solche Mechanismen gelten im Prinzip auch für besonders begabte Mädchen und Jungen. Untersuchungen zeigen, dass geschlechtsstereotype Orientierungen auch bei begabten Kindern verbreitet sind und Unterschiede zwischen hochbegabten Jungen und Mädchen größer sind als Unterschiede zwischen hochbegabten und durchschnittlich begabten Kindern (Hoberg/Rost 2000; Rohrmann/Rohrmann 2005).

Dass Lehrkräfte Hochbegabten ungünstige Persönlichkeitseigenschaften zuschreiben (Endepohls-Ulpe 2004), kann schließlich dazu führen, dass Jungen eher als hochbegabt eingeschätzt werden: Wenn sie sich langweilen oder es ihnen an Herausforderung fehlt, fallen sie in der Tendenz häufiger als Mädchen durch ein eher unangepasstes Verhalten im Klassenzimmer auf. So wird die Hochbegabung von Mädchen leichter übersehen (Stöger/Sontag 2009a, S. 32). Insgesamt zeigen sich für Hochbegabte vergleichbare Geschlechtereffekte bezüglich der beruflichen Orientierung wie für durchschnittlich Begabte. So entscheiden sich mathematisch

hochbegabte Mädchen zwar häufig für ein naturwissenschaftliches Studium, bevorzugen hier jedoch eher organische Wissenschaften wie Biologie oder Medizin, während sich vergleichbar begabte Jungen häufiger für anorganische Wissenschaften wie Physik entscheiden (Lubinski/Benbow 1994).

Ein wichtiger Erklärungsansatz, der auch für die Hochbegabtenförderung wichtig ist, ist auch in diesem Feld wiederum die Erwartungshaltung von Lehrkräften und der Familie. Wenn z. B. Eltern sich bei Töchtern statistisch gesehen mit einer Physikzensur zufrieden geben, die im Mittel eine halbe Notenstufe schlechter ist als diejenige, die sie bei ihren Söhnen im schlechtesten Fall akzeptieren, beeinflussen sie unbewusst Selbstkonzepte, Interessen, Begabungen, Talente und Intelligenz von Mädchen und Jungen. Bei positiven Erwartungen kommt es zum sogenannten Pygmalioneffekt, wenn die positive Einschätzung durch eine Lehrkraft sich im späteren Verlauf bestätigt. Dies ist zum Beispiel dort der Fall, wo Schülerinnen und Schüler von der Lehrperson als besonders begabt eingeschätzt werden und in der Folge auch besonders hohe Leistungen zeigen. Im Grunde sieht die Lehrperson in den Schülerinnen und Schülern das, was sie sehen will. Interessant ist, dass auch externe Lernkontrollen größere Leistungszuwächse bei den als begabt wahrgenommenen Schülerinnen und Schülern zeigen als bei Schülerinnen und Schülern, die nicht als besonders begabt angesehen wurden (Rosenthal/Jacobson 1968).

Umgekehrt kann es bei negativen Erwartungen zum sogenannten »Golemeffekt« kommen. Das bedeutet, dass es durch die negativen Erwartungen einer Lehrkraft zu verminderten Erwartungen der Schülerinnen und Schüler an sich selbst kommt. Beide Effekte, der Pygmalion- und der Golemeffekt, werden als entscheidende Faktoren für Leistungserbringung angesehen (Stöger/Sonntag 2009b, S. 23). Gleichermaßen wirkt es sich aus, wenn ein Lehrer Mädchen generell für mathematisch unbegabter hält als Jungen. Ohne dies explizit zu äußern, kann er das doch implizit signalisieren, wenn er zum Beispiel die Beantwortung schwierigerer Mathematikfragen selbstverständlich von Jungen erwartet und leichtere Aufgaben gezielt an Mädchen richtet (Stöger/Sontag 2009a, S. 32).

Mädchen und Jungen gleichermaßen bewusst größere Entwicklungsräume zu lassen und sie immer auf einem hohen Niveau zu fordern, könnte dem entgegenwirken. Um den Fallen der geschlechtlichen Ursachenzuschreibung etwa im Klassengespräch zu entgehen, kann auch die zeitweilige Trennung der Geschlechter zur Förderung in den jeweils sie benachteiligenden Fächern sinnvoll sein. Die Wirkungen einer solchen Trennung sind empirisch gut belegt (Faulstich-Wieland/Weber/Willems 2009).

Der Förderung besonders begabter Mädchen und Jungen liegen insgesamt allgemeine Prinzipien zugrunde, die für eine heterogenitätssensible Begabungsförderung gleichermaßen wichtig sind. So gilt es das Potenzial besonders Begabter schulisch und familial anzuerkennen, um die Selbstmotivation und die Selbstkompetenz zu unterstützen (Fischer/Mönks/Westphal 2008; Weigand 2008; Solzbacher/Behrensen 2014a).Durch sensible Beobachtung kann erkannt werden, welche Art von Begabung

jenseits der sich zunächst zeigenden Begabungen vorliegen können, um hier eine positive Einstellung zu vermitteln (Macha 2015, S. 64). Insgesamt geht es dabei um das Ziel einer individuellen Umsetzung von Begabung in Leistung.

Immer wieder ist zu betonen, dass zudem eine Stärkung des Selbstzugangs (Kuhl 2010) begleitend nötig sein kann, um begabten Mädchen und Jungen einen authentischen Zugang zu ihren Emotionen, Interessen und Erfahrungen zu ermöglichen. Dies ist wichtig, um ihre Stressbewältigungsfähigkeiten zu stärken und vor allem auch, um sie darin zu unterstützen, ihre Wünsche und Ziele wahrzunehmen und zu formulieren (Macha 2015, S. 64). Im Zusammenhang mit dem Selbstbild der eigenen Begabungen gilt es, den Blick auf die Dynamiken der Attribuierung, also der Zuschreibung von Ursache und Wirkung von Handlungen und Vorgängen, zu lenken. Auch dies ist nicht nur für eine gendersensible, sondern insgesamt für eine heterogenitätssensible Hochbegabtenförderung relevant. Reattributionstrainings (Ziegler/Schober 2001; Heller/Senfter/Linke 2006), in denen es darum geht, den Zusammenhang von Ursache und Wirkung des eigenen Tuns zu ergründen, können hier unterstützend auf Motivation und Selbstwert wirken. Mit solchen Trainings werden Misserfolge und Erfolge langfristig auf kontrollierbare Ursachen zurückgeführt und damit als beeinflussbar erlebt (Stöger/Sontag 2009b, S. 23).

Schließlich ist Mentoring ein vielversprechender Ansatz. Besonders Begabte können dabei Rollenvorbilder erleben, die gerade dann dringend nötig sind, wenn es sie im eigenen Umfeld so nicht gibt (Stöger/Sontag 2009b, S. 23). Das ist besonders bei als geschlechteruntypisch angesehenen Begabungen der Fall, ebenso wie generell bei Kindern und Jugendlichen aus sozial benachteiligten Verhältnissen.

Gendersensible Hochbegabtenförderung macht also auf viele Aspekte aufmerksam, die auch in anderen Kontexten relevant sind. Eine grundsätzliche begabungsfreundliche Haltung der Lehrpersonen ist in vielen dieser Kontexte und Kategorien mehr als hilfreich.

6.2.4 Hochbegabung und Behinderungen: Ein diagnostischer Dschungel

Behinderung ist gemäß Sozialgesetzbuch definiert: »Menschen sind behindert, wenn ihre körperliche Funktion, geistige Fähigkeit oder seelische Gesundheit mit hoher Wahrscheinlichkeit länger als sechs Monate von dem für das Lebensalter typischen Zustand abweichen und daher ihre Teilhabe am Leben in der Gesellschaft beeinträchtigt ist. Sie sind von Behinderung bedroht, wenn die Beeinträchtigung zu erwarten ist« (§2 SGB IX). Zu solchen Behinderungen gehören auch kognitive Teilleistungsschwächen wie Lese-Rechtschreib-Schwäche (Legasthenie) oder isolierte Rechenschwäche (Dyskalkulie). Gegenwärtig gibt es noch Unterschiede in den Bundesländern, welche Rechte aus einer diagnostizierten Teilleistungsschwäche erwachsen. Nachteilsausgleiche wie die Nichtbewertung der Rechtschreibung oder die Zulassung von Hilfsmitteln sind durch Erlasse und Verordnungen der Kultusmi-

nisterien ebenso unterschiedlich geregelt wie das individuelle Recht auf Finanzierung einer außerschulischen Förderung.

In der internationalen Klassifikation psychischer Störungen (ICD-10) werden Behinderungen ebenso wie Teilleistungsstörungen als Entwicklungsstörungen definiert, die je nach Ausmaß der Beeinträchtigungen als tiefgreifende oder umschriebene Entwicklungsstörungen gefasst werden (WHO 1992). Grundlage der Definition ist die Überzeugung, dass tiefgreifende Entwicklungsstörungen für die Betroffenen das Fehlen von Möglichkeiten beinhalten, spezifische kognitive, sprachliche oder soziale Fertigkeiten zu erwerben. Definitorisch erfasst werden hier Störungen mit erheblichen Abweichungen vom normalen Entwicklungsniveau. Die am häufigsten auftretende tiefgreifende Entwicklungsstörung stellt die autistische Störung dar (Kusch/Petermann 2002). Die im ICD-10 beschriebenen Entwicklungsstörungen betreffen Leistungsdefizite in begrenzten Funktionsbereichen. Hierzu gehören die Sprache und das Sprechen, die Motorik, das Lesen und die Lese-Rechtschreibleistung (WHO 1992). Wesentlich für die Definition als Entwicklungsstörung ist die deutliche Beeinträchtigung des Erlernens des Lesens, Schreibens oder Rechnens. Nach gegenwärtigem Forschungsstand geht man davon aus, dass eine neurobiologische, neuropsychologische oder kognitive Störung der Informationsverarbeitung vorliegt. Zur Definition einer isolierten Beeinträchtigung gehört zudem die Tatsache, dass der Leistungsstand im fraglichen Bereich deutlich unter dem Intelligenzniveau des Kindes oder Jugendlichen liegt, die Störung sich also nicht als allgemeine Intelligenzminderung erklären lässt.

All diese kategorialen Zuschreibungen sind problematisch, weil sie zu beeinträchtigenden Etikettierungen und Selbstetikettierungen führen. Die »Disability Studies« (Waldschmidt/Schneider 2007) weisen zu Recht darauf hin, dass Zuschreibungen von Behinderungen als Problematisierung körperlicher Differenz oder als Bruch mit gesellschaftlichen Leistungserwartungen gedeutet werden können – als Dekonstruktion des Ideals menschlicher Perfektion, sowohl in körperlicher als auch in intellektueller Hinsicht. Ebenso weisen die Disability Studies auf die Dimension der gesellschaftlichen Erzeugung von Behinderung hin. Während in vielen Gesellschaften etwa die Angewiesenheit von Menschen aufeinander als grundsätzliche Bedürftigkeit anerkannt ist, wird diese Angewiesenheit in westlichen Gesellschaften mit ihrem Ideal des autonomen Menschen oftmals verleugnet. Hilfe bei Behinderungen wird stattdessen zu einem gesellschaftlichen Sonderfall erklärt. Aus dieser Perspektive kann Behinderung als wichtiges erkenntnisleitendes Moment verstanden werden, das uns einen tieferen Einblick in unsere Gesellschaft erlaubt. Gleichwohl ist es wenig hilfreich, wenn die Tatsache, dass alle Menschen irgendwann in ihrem Leben Situationen der Angewiesenheit oder Behinderung erleben, dazu beiträgt, besondere Bedürfnisse etwa in schulischen Lernsituationen zu bagatellisieren. Diagnostik und Benennung von Behinderungen als kategoriale Zuordnung sind notwendig, weil sich daraus pädagogische Strategien bei bestimmten Lernausgangslagen und Beeinträchtigungen ableiten (Prengel 2015, S. 13).

Prengel (2015, S. 13 ff.) schlägt vor dem Hintergrund dieser Ambivalenz vor, vorsichtige kollektive Zuordnungen für die pädagogische Diagnostik zu nutzen, zugleich aber stigmatisierenden Auswirkungen durch eine Reihe von Verwendungsregeln zu begrenzen. Wesentlich gehört hierzu, dass ein Kind mit Behinderungen nicht nur als behindert gilt, sondern auch als Kind mit einer ganz spezifischen Individualität, die mit Behinderung allein nur unzureichend beschrieben wird. Ferner gilt es, sich der mehrfachen und überschneidenden Gruppenzugehörigkeiten ebenso wie der Umweltaspekte immer wieder bewusst zu werden, um Pauschalisierungen zu vermeiden. Ganz wichtig ist bei all dem die Offenheit gegenüber der möglichen biografischen Entwicklung des Kindes oder des Jugendlichen, weil Veränderungen bei allen Menschen auf unvorhergesehene Weise geschehen können.

Zu dieser Offenheit gehört auch, nicht vorschnell zu entscheiden, ob eine aus der Behinderung oder Teilleistungsstörung erwachsene Förderung besser inklusiv oder exklusiv zu gestalten ist. Dies hängt von einer Reihe von Aspekten ab, die sich im biografischen Verlauf verändern können und von den konkret gegebenen Möglichkeiten der Schulen vor Ort abhängen. Dazu gehört ganz wesentlich die Frage danach, was zunächst für das Kind oder den Jugendlichen am Wichtigsten ist und unter welchen Bedingungen Verbesserungen für sein Wohlergehen zu erwarten sind. Aber auch pragmatische Fragen sind wichtig: Wie können Ziele erreicht und Maßnahmen umgesetzt werden? (Spitzok von Brisinski 2011, S. 74). Diese Fragen stellen sich für alle Kinder und Jugendlichen mit Beeinträchtigungen. Sie stellen sich deshalb auch für hochbegabte Kinder und Jugendliche, die zusätzlich Beeinträchtigungen haben.

Bei der Suche nach der richtigen Diagnose und den daraus resultierenden Förderansätzen bewegen sich Lehrkräfte nicht selten in einem Dschungel, der nicht immer sofort preisgibt, was vor einem liegt. Das folgende Beispiel nähert sich der Frage inklusiver versus exklusiver Förderung, indem die Komplexität von Diagnostik und Förderung verdeutlicht wird:

Beispiel: *Ein genauer Blick lohnt sich*

Ein introvertierter Jugendlicher mit einer zunächst nicht diagnostizierten Verarbeitungs- und Wahrnehmungsstörung (AVWS), erlebte sich in der Schule zunehmend als Leistungsversager. Während seine Leistungen in der Grundschule im oberen Bereich lagen, sanken sie in der anschließend besuchten kooperativen Gesamtschule rapide ab, ohne dass dies zunächst auf eine Verringerung schulischer Anstrengungen zurückzuführen war.
Aufgrund seiner starken Introvertiertheit hatten Eltern ebenso wie Lehrkräfte angenommen, dass der Junge sich in der lauten Klasse, die er besuchte, einfach nicht wohl und nicht gesehen fühlte. Alle Erwachsenen gingen sensibel mit der Tatsache der Introvertiertheit um und respektierten seine Persönlichkeit. Das Schulkonzept ermöglichte den Lehrkräften die Entscheidung, die mündliche Beteiligung mit schriftlichen Zusatzleistungen zu verknüpfen. Gleichwohl verschlechterten sich die

Leistungen des Jungen in allen Fächern. Lehrkräfte und Eltern hatten bereits entschieden, den Jungen in den Realschulzweig zu übermitteln, damit er sich dem Schulstoff dort mit mehr Ruhe zuwenden konnte. Der Junge selbst hatte kaum noch schulische Ambitionen. Durch den Besuch einer Förderlehrkraft des Förderschwerpunkts Hören, die eine schwerhörige Mitschülerin begleitete, erfuhr der Junge nebenbei von der Möglichkeit, dass »man etwas hört, ohne es zu verstehen«. Das Gespräch des Jungen mit der Förderlehrkraft führte zu der Entscheidung, eine Testbatterie mit audiometrischen Verfahren bei dem örtlichen Ohrenarzt sowie einen weiteren Test in der örtlichen Gehörlosenschule durchzuführen. Die Eltern des Jungen waren zunächst skeptisch, hatten doch alle HNO-ärztlichen Untersuchungen im Rahmen der Kindervorsorgeuntersuchungen dem Sohn immer wieder ein hervorragendes Hörvermögen bescheinigt. Die Tests verdeutlichten dann aber, was weder Regelschullehrkräfte, noch Eltern, noch der Junge selbst vorher vermutet hatten: Es lag eine erhebliche Verarbeitungs- und Wahrnehmungstörung vor, die sowohl Lokalisation, als auch Diskrimination und Selektion von Geräuschen betraf. Sobald Nebengeräusche auftauchten, war der Junge nicht in der Lage zu hören, was gesagt wurde. Aufgrund seiner sehr hohen allgemeinen Begabung und seiner schnellen visuellen Auffassungsgabe hat er über die gesamte Grundschulzeit hinweg diese Situation sehr gut ausgleichen können. Deshalb fiel das Problem erst in der weiterführenden Schule auf.
Bei der Überlegung, welche Beschulung geeignet sei, galt es nun im Sinne des Wohles des Jungen eine gemeinsame Entscheidung zwischen dem Jungen selbst, den Eltern, den Regelschullehrkräften und der Förderschullehrkraft zu treffen. Für ein gelingendes Lernen sind nicht nur eine gute Raumakustik, sondern auch ein entsprechend ruhiges Verhalten der Mitschülerinnen und Mitschüler sowie eine deutliche und gerichtete Aussprache der Lehrkräfte nötig. Ferner sind kleine Lerngruppen hier von Vorteil. Ein Besuch der örtlichen Schule für Gehörlose mit ihren kleinen Schulklassen, entsprechender Technik und Raumakustik sowie besonders geschulten Lehrkräften führten bei dem Jungen zu der Entscheidung, zunächst diese Schule zu besuchen. Hier erlebte er Lehrkräfte, die ihn gut kannten und ihn auch immer wieder an den oberen Rand seiner akademischen Leistungsfähigkeit führten. So holte er nicht nur Versäumtes schnell auf, sondern lernte wieder mit Freude. Die kleine Klasse erleichterte es ihm zudem, sich stärker einzubringen. Seine Lust am Lesen stieg und der Plan eines entsprechenden Studiums reifte in ihm (Auszug aus Gesprächsnotizen mit zwei Lehrkräften).

Die Unsicherheiten bei einer passgenauen Diagnostik der auditiven Verarbeitungs- und Wahrnehmungsstörung verweisen auf eine Schwierigkeit, die auch bei anderen Beeinträchtigungen entstehen kann. Im schulischen Alltag können Teilleistungsstörungen wie Dyskalkulie und Legasthenie ebenso wie andere Behinderungen insbesondere im Bereich geistiger und sprachlicher Beeinträchtigungen den Blick auf die intellektuellen Kapazitäten eines Kindes erschweren (Fischer 2001). Dies ist besonders dann der Fall, wenn andere Dimensionen erschwerend hinzukommen. Ist ein Kind oder Jugendlicher zum Beispiel zusätzlich extrem introvertiert, so fällt es schwer, Aspekte wie die Offenheit für neue Lerngegenstände oder auch Wissensstand und Lösungsfähigkeit zu beobachten. Gleiches gilt für die oben diskutierten Fälle Migrationshintergrund oder soziale Benachteiligung, aufgrund derer vielleicht eigentlich selbstverständliche Zugänge zum Bildungssystem fehlen. Die im vierten

Kapitel dargestellten Instrumente der Diagnostik verlangen daher immer eine besondere Sensibilität, um Auffälligkeiten und Fehlleistungen nicht vorschnell als Lernbehinderungen zu interpretieren und die weitere diagnostische Abklärung auf diesen Bereich einzuschränken. Daher ist es für Lehrkräfte wichtig, bei Verhaltensauffälligkeiten immer wieder von der Verschiedenheit aller Kinder auszugehen. Hierzu gehört eine ressourcenorientierte Haltung, die im nächsten Kapitel genauer betrachtet wird.

Noch einmal sei deutlich betont, dass auch Hochbegabte unterschiedlichste Behinderungen haben können und Behinderte in unterschiedlichsten Bereichen hochbegabt sein können und bei entsprechender Begleitung, Förderung und Assistenz in der Lage sind, ihre Begabungen in Leistung umzusetzen.

Es lässt sich also nicht eindeutig sagen, ob, Kinder und Jugendliche mit Behinderungen, grundsätzlich besser in inklusiven oder exklusiven Settings beschult werden sollten. Beispielsweise kann es sein, dass ein Kind mit Sprachentwicklungsstörung zunächst besser auf einer Förderschule mit dem Förderschwerpunkt Sprechen gefördert werden kann. Dies kann dringend geboten sein, wenn das Kind zusätzlich eine Angststörung hat, weil sich in einer Förderschule oftmals eher ein psychosozialer Schonraum in kleiner Klasse realisieren lässt. Dies kann bei entsprechender Begleitung helfen, das Kind aus seiner passiv-blockierten Haltung herauszuholen. Mit gestärktem Selbstbewusstsein und mit Abklingen der Sprachentwicklungsstörung kann es zu einem späteren Zeitpunkt besser an einer Regelschule seinen Bildungsweg fortsetzen (Spitzok von Brisinski 2011, S. 69).

Darüber hinaus gilt es immer wieder, sich der Offenheit biografischer und schulischer Entwicklungen bewusst zu sein. Die Ausführungen in diesem Kapitel haben verdeutlicht, wie wichtig Diagnostik ist, um Kindern und Jugendlichen die Förderung, Assistenz und Unterstützung zu geben, die ihnen auf ihrem Bildungsweg helfen. Diagnosen sind dabei immer als Ist-Stand zu verstehen, der auf aktuellen Förderbedarf hinweist. Im Zeitalter der zunehmenden Vermessung des Menschen und einer zunehmenden Anzahl möglicher Diagnosen (Frances 2013) bedarf es also einer Pädagogik, die Menschen in ihrer Komplexität wahr- und ernstnimmt, wie es Timo im nachfolgenden Beispiel erfahren hat.

Beispiel: *Timo, das Chemie-Genie*

Timo wurde schwerstbehindert geboren. Er konnte nicht selbstständig atmen oder schlucken, nicht sprechen. Mit vier Jahren bekam er eine Betreuerin, die ihn aus dem Heim zu sich nach Hause holte. Er lernte das Fingeralphabet und sprach damit schneller als manche Menschen mit dem Mund. Er übersprang die Grundschule und besuchte mit acht Jahren das Gymnasium. In Chemie hätte er in der elften Klasse mithalten können (Rogosch 2001).

6.3 Heterogenität sensibel wahrnehmen – eine Bedingung für gelingende Hochbegabtenförderung

Hochbegabungen, Behinderungen, kulturelle Selbstverortungen, soziale und geschlechtsspezifische Benachteiligungen brauchen nicht gegeneinander abgewogen zu werden, wenn das Lernen so organisiert ist, dass Kinder und Jugendliche auf individuell verschiedenen Niveaus arbeiten können, so wie sie es für ihre kognitive Aktivierung jeweils brauchen (Esser 2013). Damit Maßnahmen zum Enrichment oder zur Akzeleration ein selbstverständlicher Bestandteil von Unterricht werden, ist eine heterogenitätssensible Haltung wichtig. Spätestens dann verlieren diese Maßnahmen nicht nur ihr Image und ihre Funktion als Sonder- oder gar Luxusmaßnahmen für eine kleine Gruppe (Solzbacher 2007a). Es wird auch möglich, Kindern gerechter zu werden, die beispielsweise hohe Begabungen und Lernschwächen zugleich zeigen (Barsch/Bendokat/Brück 2009). Damit entwickelt »der Begabungsbegriff […] seine eigene Sprengkraft – gegen die soziale Benachteiligung, gegen die schulische Benachteiligung, für Chancengleichheit« (Tenorth 2001, S. 16 f.).

Mit diesem Blick auf die einzigartigen Begabungsprofile eines jeden Schülers und einer jeden Schülerin, verbunden mit ihren individuellen sozialen, körperlichen und geistigen Besonderheiten und Bedürfnissen, muss Unterricht inklusiv sein und sich von der Idee des permanenten Vergleichs verabschieden. Dies kann gelingen, da die Identifizierung von Begabungsprofilen im inklusiven Unterricht ohne vergleichende Bewertung auskommt. Schließlich geht es um die individuellen Möglichkeiten und Voraussetzungen eines jeden Schülers und einer jeden Schülerin (Esser 2012, S. 187).

Leitidee inklusiver Bildung ist dabei, dass alle Menschen – ganz gleich, welche Lernbedürfnisse, welches Geschlecht, welchen sozialen und ökonomischen Status sie haben – die gleichen Möglichkeiten haben, an qualitativ hochwertiger Bildung teilzuhaben und ihre Potenziale zu entwickeln. Inklusion bedeutet aber auch, dass sich die Lernenden nicht in ein bestehendes System integrieren müssen, sondern dass das Bildungssystem die Bedürfnisse aller Lernenden berücksichtigen und sich an diese anpassen muss (Hoyer/Weigand/Müller-Oppliger 2013, S. 101). Damit stellt sich die Frage der Verantwortung von Schule neu.

Hochbegabte mit Benachteiligungen können ihre Hochbegabung als Ressource erleben, wenn sie Anerkennung für ihre Begabungen erfahren. Gerade wenn Begabungen nicht in das Selbstbild oder das familiale Bild von dem Kind oder Jugendlichen passen, ist diese Anerkennung durch die pädagogischen Akteure wichtig, damit sie sich einerseits als Person in der eigenen Besonderheit erfahren und andererseits die Begabung ernst nehmen und weiter in Leistung übersetzen können. Diese Anerkennung ist zudem ein zentraler Baustein, um das Kind in der Entwicklung – beispielsweise seiner Selbstmotivation – zu unterstützen. Dies wirkt sich wiederum auf die Entfaltung seiner Begabung aus.

Schließlich ist dies im Einzelfall auch davon abhängig, wie ein Kind gesehen und gefördert wird, welche Möglichkeiten es hat und unter welchen Bedingungen es aufwächst. Dies gilt für Mädchen und Jungen, die eine als geschlechteruntypisch

angesehene Begabung haben, für Kinder und Jugendliche aus sozial benachteiligten Verhältnissen, die niemanden in ihrer Umgebung erleben, der erfolgreich in einem akademischen Beruf arbeitet, ebenso wie für diejenigen hochbegabten Kinder und Jugendliche mit Behinderungen, denen es insgesamt an Vorbildern für das Erreichen hoher Bildungs- und Berufsziele fehlt.

All dies verweist auf die Vielzahl von Differenzen, in denen sich Kinder und Jugendliche hinsichtlich ihres Zugangs zu schulischen Bildungsgelegenheiten unterscheiden:

- Lern- und Leistungsfähigkeit,
- Alter und Entwicklungsstand,
- Geschlecht und Geschlechtszugehörigkeit,
- familiärer, ökonomischer und kultureller Hintergrund,
- biografische Erfahrungen,
- Lernstile,
- Konstitution,
- Persönlichkeitsmerkmale wie Introversion und Extraversion,
- Sprache und Sprachkompetenz,
- Bildungshintergrund,
- Interessen und Begabungen,
- Motivation und motivationale Orientierungen,
- Selbstwirksamkeitsüberzeugungen.

In ihrem Zusammenwirken haben diese Differenzen gewichtige Auswirkungen auf die Nutzung schulischer Bildungsmöglichkeiten. Gleichwohl können nicht alle kontinuierlich bei der Gestaltung schulischer Angebote bedacht werden. So stellt sich für die schulpädagogische Auseinandersetzung in jeder Situation die Frage, ob eine Gruppe besonders zu beachten und zu fördern ist. Letztendlich weichen aber stereotype Bilder wie das der katholischen Arbeitertochter vom Lande in den 1970er Jahren oder des türkischen Migrantensohns aus innerstädtischen Problemvierteln in den 2000er Jahren denen einer mehrdimensionalen Reflexion von Ressourcen und Herausforderungen, die das einzelne Kind, der einzelne Jugendliche in den je eigenen Bildungsprozess einbringt (Solzbacher/Behrensen 2014b, S. 567).

7 Die Bedeutung einer professionellen pädagogischen Haltung für die Hochbegabtenförderung

Was Sie in diesem Kapitel erwartet:

- Hinweise dazu, was eine pädagogische Haltung ausmacht
- Erläuterungen, wovon eine pädagogische Haltung abhängt
- Verdeutlichung, was eine pädagogische Haltung mit der Selbstkompetenz von Lehrkräften zu tun hat
- Überlegungen, wie eine professionelle pädagogische Haltung die Hochbegabtenförderung bereichern kann

Die Auseinandersetzungen um Fragen der Hochbegabtenförderung in diesem Buch veranschaulichen, dass Lehrerinnen und Lehrer eine ganze Reihe von Herausforderungen zu meistern haben, wollen sie Kinder und Jugendliche mit besonderen Potenzialen und unter Berücksichtigung ihrer Verschiedenheit angemessen auf ihren Bildungswegen begleiten. Deshalb werden in allen Schulformen engagierte Pädagoginnen und Pädagogen gebraucht, die persönlich und fachlich so souverän sind, dass sie auch unkonventionelle Wege gehen, um den Schülerinnen und Schülern in ihren Bedürfnissen adäquat zu begegnen. Sie müssen beispielsweise in der Lage sein, gesicherte pädagogische Positionen zu formulieren, gerade wenn Widersprüche im System dies erschweren, wenn behördliche Zwänge das Wohl des Kindes in den Hintergrund drängen oder wenn in Zeiten zunehmender Wettbewerbslogik das Humankapital wichtiger zu werden droht als die Persönlichkeitsentwicklung der Kinder und Jugendlichen – und dies auch in der Hektik des Schulalltags, in der oftmals kaum Zeit zur Reflexion bleibt.

Um das leisten zu können, brauchen Lehrkräfte eine professionelle Haltung, auf der ihr pädagogisches Handeln basiert. Allerdings ist damit nicht die normative Verordnung einer jeweils nach Zeitgeist definierten »richtigen« Haltung gemeint, wie sie in pädagogischen Auseinandersetzungen seit mehr als 200 Jahren als Quelle z. B. für Empathiefähigkeit oder für eine positive emotionale Zugewandtheit zu Kindern und Jugendlichen immer wieder formuliert wird (Fiegert/Solzbacher 2014). Gegenwärtig lässt sich das besonders beobachten, wenn es darum geht, die vielen Veränderungen zu meistern, die die inklusive Öffnung von Schule erfordert: Haltung erscheint dann als das wesentliche Gelingensmoment für Reformen und ein Misslingen der Umsetzungsbemühungen wird schon mal rasch und ohne weitere Prüfung auf das Fehlen der richtigen Haltung bei den Pädagoginnen und Pädagogen

zurückgeführt. Entsprechend wird im Hinblick auf unser Thema erwartet, dass es für sie selbstverständlich ist, die Heterogenität ihrer Lerngruppen anzuerkennen und Hochbegabte wie Leistungsschwächere gleichermaßen fördern zu wollen. Sie sollen inklusiv und ressourcenorientiert denken und folglich auch berücksichtigen, dass Hochbegabung sich nicht von selbst in Leistung umsetzt, sondern dass gerade dieser Prozess der Begleitung und Unterstützung bedarf. Dabei wird die als optimal empfundene Haltung häufig in Form von Appellen an die pädagogischen Fach- und Lehrkräfte herangetragen.

Doch kann allein eine Aufforderung zur Haltungsänderung oder die Tatsache, dass neue Anforderungen auf Pädagoginnen und Pädagogen zukommen, tatsächlich zu einer Änderung ihrer Haltung führen? Uns erscheinen solche Appelle sehr normativ – zu etwas aufzufordern, was aber so einfach nicht zu erreichen ist, ebenso wenig wie eine Aufforderung »Sei spontan« zum Erfolg führen würde. Was ist denn, wenn Lehrkräfte tatsächlich die Erfahrung gemacht haben, dass Hochbegabte ihren Weg schon alleine schaffen oder wenn sie Heterogenität als Belastung empfinden und nicht daran glauben, dass man in solchen Kontexten allen Kindern gerecht werden kann? Haben sie dann die falsche Haltung und – würden sie diese nur aufgrund von Appellen ändern? Nicht wenige Pädagoginnen und Pädagogen sehen sich zudem in ihrem beruflichen Alltag kaum zu bewältigenden Anforderungen gegenüber, auch wenn sie für eine inklusive Bildung und Erziehung in der ganzen Breite individueller Förderung einstehen. Inklusion und individuelle Förderung bergen, so wie sie jetzt vor allem in der Umstellungsphase noch konzipiert sind, ungelöste systembedingte Dilemmata, die man im Alltag aber immer wieder »lösen« – andere würden sagen »ausbaden« – muss, um zum Wohle der Kinder zu agieren.

In unseren Forschungen in den vergangenen Jahren näherten wir uns deshalb der professionellen pädagogischen Haltung zunächst unter der Frage an, was denn angesichts sich wandelnder Herausforderungen in der pluralistischen Gesellschaft als »richtige« Haltung überhaupt zu verstehen ist und wer nach welchen Kriterien darüber entscheiden sollte. Damit war zugleich angesprochen, ob und wie die Haltung von Pädagoginnen und Pädagogen beeinflusst werden kann und möglicherweise sogar sollte. Wenn die Haltung von Lehrerinnen und Lehrern wirklich ein so wichtiger Motor für die Umsetzung von Reformen im Bildungsbereich ist, wie allseits behauptet wird, war schließlich weiter zu fragen, ob Haltung lehrbar ist.

Auf der Grundlage unserer Forschungsergebnisse kommen wir zu dem Entschluss, dass es sich bei einer professionellen pädagogische Haltung nur um ein professionelles Rückgrat handeln kann, das mehr umfasst als eine Einstellung oder beispielsweise der Habitus (Schwer/Solzbacher 2014). Eine professionelle Haltung zeigt sich – vereinfacht gesagt – einerseits in den Vorstellungen und Zielen und andererseits in dem Erfahrungswissen (»Bauchgefühl«), womit Lehrkräfte den diversen und ständig steigenden Anforderungen oder auch den Qualitätskriterien inklusiver individueller (Hochbegabten-)Förderung gegenübertreten.

Stimmen »unsere« pädagogischen Ziele, die vielleicht eher verordnet sind mit unserem Bauchgefühl nämlich nicht überein, dann liegt eine Abkopplung der Affekte und Emotionen von diesen Inhalten vor (Kuhl 2001). In solchen Situationen haben wir mitunter den Eindruck, dass wir mit sogenannten »selbstfremden« Glaubenssätzen, Anforderungen und Zielen konfrontiert werden. Stimmen aber unsere professionellen Gedanken und unser Bauchgefühl überein, das heißt, ergänzen und bestätigen sie einander, kann von einer selbstkongruenten oder authentischen Haltung gesprochen werden.

Das ist ein Problem für den pädagogischen Alltag: Handeln wir nämlich dauerhaft »gegen uns selbst«, leiden Selbstregulation und Selbstmotivation und die Burn-Out-Gefahr wächst. Hier liegen sicher Hauptgründe für die gefährdete Gesundheit von Lehrerinnen und Lehrern. In stressigen Situationen oder wenn wir uns Forderungen von außen gegenüber sehen, ist es besonders schwierig, auf sein Selbst und auf eigene Emotionen zu achten. Wenn uns der Zugang zu uns selbst allerdings nicht gelingt, ist die Authentizität unserer Haltung und damit auch der Zugang zu unserer Professionalität, also unser »innerer Kompass« in Gefahr.

Dieser innere Kompass wird aus dem Zusammenwirken von Fähigkeiten gespeist, die die Selbstkompetenz eines Menschen ausmachen und seine Persönlichkeit formen. Wir haben dies schon in Kapitel 3.3 gesehen, wo es um die Bedeutung von Selbstkompetenz für Schüler und Schülerinnen ging. Hierzu gehört etwa, wie gut es gelingt, eigene Absichten bilden und umsetzen und eigene Affekte und Emotionen regulieren zu können. Sich selbst zu motivieren, sich in ärgerlichen und stressigen Situationen selbst zu beruhigen und insgesamt zur Selbstentwicklung – und damit zur eigenen Professionalisierung – fähig zu sein, gehört zu den zentralen Elementen der Selbststeuerungsfähigkeit, die für die Veränderung und Entwicklung von Persönlichkeit, also auch von Haltung (Kuhl/Schwer/Solzbacher 2014b), nötig sind. In der Kongruenz von rationalem Ziel und Emotion liegt die Chance zu einer authentisch und selbstkongruent gelebten Haltung, während eine fehlende Übereinstimmung zu einer Abkopplung der Affekte und Emotionen führt.

Zwar können solche Diskrepanzen Potenziale für die persönliche und damit auch für eine professionelle Entwicklung aktivieren, wenn sie bewusst wahrgenommen werden. Das ist aber gerade für Lehrerinnen und Lehrer in Stresssituationen und angesichts der vielen, mitunter widersprüchlichen behördlichen Weisungen und bildungspolitischen Zielsetzungen, elterlichen Forderungen und gesellschaftlichen Interessen schwierig. Wichtiger Gradmesser für eine professionelle pädagogische Haltung ist z. B. die Beantwortung der Frage nach dem Kindeswohl, die dann am besten gelingt, wenn Pädagoginnen und Pädagogen ein starkes und reflektiertes Selbst haben. Sie können dann unabhängig von formalen oder gesellschaftlichen Zwängen verlässlich entscheiden, was für ein Kind das Beste ist.

Wie wir bereits in Kapitel 5.4 gezeigt haben, ist die gerechte Verteilung der Lehreraufmerksamkeit ein Alltagsproblem. Dieses Ergebnis soll hier noch einmal unter der Perspektive einer professionellen Haltung betrachtet werden.

Beispiel: *Die Verteilung der Lehreraufmerksamkeit als Gerechtigkeitsproblem*

In der immer wieder und oftmals schnell zu fällenden Entscheidung, wem eine Lehrkraft besondere Aufmerksamkeit widmet (einem besonders begabten oder einem schwächeren Schüler z. B.), kommt das individuelle Verständnis von Gerechtigkeit im Hinblick auf Verantwortung, Fürsorge, Wahrhaftigkeit und Engagement in pädagogischen Prozessen zum Tragen. Hier entscheidet die Lehrkraft zwischen berechtigten und weniger berechtigten Ansprüchen von Schülerinnen und Schülern, weil auch die eigene Aufmerksamkeit ein »knappes Gut« ist, angesichts der häufig fehlenden Zeit wirklich allen Schülerinnen und Schülern gerecht zu werden.
Wir fanden in unseren Forschungen, wie dargestellt, drei Idealtypen von Lehrkräften, die sich bei der Zeitverteilung der Lehreraufmerksamkeit an Grundlinien von Bedarfs-, Leistungs- und Verteilungsgerechtigkeit orientieren (Solzbacher et al. 2012), die Haltungsfragen widerspiegeln. Diese werden für pädagogisches Handeln relevant, weil die unterschiedlichen Gerechtigkeitsvorstellungen eine jeweils andere Unterrichtsorganisation nach sich ziehen (Solzbacher et al. 2012, S. 10 ff.).
Die erste Sichtweise ist, »den Schwächsten« am häufigsten Aufmerksamkeit entgegen zu bringen, wie das folgende Zitat zeigt:
»Wenn ich ganz viele Kinder in der Klasse habe, dann wollen natürlich mehr Kinder auch etwas von mir zwischendurch. Und ich kann mich dann wirklich nur um die ganz Schwachen kümmern und nicht noch um die, die dazwischen sind« (Interview mit einer Lehrerin, Solzbacher et al. 2012, S. 159).
Die Aufmerksamkeit wird hier im Sinne einer »Bedarfsgerechtigkeit« aufgeteilt: Wer aus der Perspektive der Lehrkraft Aufmerksamkeit am nötigsten hat, bekommt sie. Wenn es um Aufmerksamkeit im Ganzen geht, dann rückt aber bei denjenigen, die das Gerechtigkeitsprinzip der »Bedarfsgerechtigkeit« vertreten, die schwache Schulleistung in den Vordergrund. Leistungsstarke Kinder und erst recht hochbegabte leistungsstarke Kinder bekommen in der Konsequenz keine oder deutlich weniger Aufmerksamkeit – manchmal mit fatalen Folgen wie einer nachlassenden Leistungsmotivation.
Ein zweites Gerechtigkeitsmodell ist das der »Leistungsgerechtigkeit«. Möglicherweise lässt sich die Idee der Leistungsgerechtigkeit in der Einschätzung, »individuelle Förderung muss vom Kind gewollt sein«, wiederfinden, der 17 Prozent der an der Online-Befragung zur individuellen Förderung Teilnehmenden voll und ganz sowie 50 Prozent der Befragten eher zustimmen (Solzbacher et al. 2012). Wer was tun will, wird auch unterstützt. Hier fallen z. B. die durchs Netz, denen es an Selbstkompetenzen mangelt. Besonders dramatisch trifft dies Underachiever, von denen so eingestellte Lehrkräfte vermuten, dass sie Begabungen haben, diese aber – aus nicht näher betrachteten Gründen – nicht in Leistung umsetzen »wollen«. Dieses »Nichtwollen« wird als Charakterdefizit getadelt.
Eine dritte Gerechtigkeitsvorstellung ist die der »Verteilungsgerechtigkeit«. Diese braucht eine entsprechend angelegte Unterrichtsgestaltung, sonst gerät eine so eingestellte Lehrperson immer wieder in die Situation, sich als ungerecht zu erleben. So antwortet eine Lehrerin auf die Frage, ob es ihr gelänge, alle Kinder ihrer Klasse gleichermaßen im Blick zu haben:
»Das kann ich nicht leisten, weil ich nicht 29 Augen habe« (Interview mit einer Lehrerin, Solzbacher et al. 2012, S. 160).
Es folgt bei dieser Lehrerin die Beschreibung eines Unterrichts, bei dem sie sich bemüht, kontinuierlich alle Kinder gleichzeitig zu sehen, woran sie zwangsläufig scheitert. Ihr Resümee ist daher, dass sie ihre Aufmerksamkeit nicht gerecht verteilen

> kann. Im Gegensatz zu Lehrerinnen und Lehrern, die sich bei ihrer Aufmerksamkeitsverteilung an Vorstellungen der Bedarfsgerechtigkeit oder auch der Leistungsgerechtigkeit orientieren, steht diese Lehrerin vor dem Problem, dass sie sich selbst kontinuierlich als ungerecht erlebt – vermutlich mit Konsequenzen für ihre psychische Gesundheit und sicher auf Dauer auch für das Verhältnis zu ihren Schülerinnen und Schülern (Behrensen 2013).

Wie sich der Anspruch einer Verteilungsgerechtigkeit im Hinblick auf die Lehrerinnen- bzw. Lehreraufmerksamkeit mithilfe individueller Förderung gestalten kann, zeigt dagegen folgendes Interview-Zitat. Es findet sich im Zusammenhang mit der Darstellung der an der Schule praktizierten Feedbackkultur zur Vergabe von Zeugnisnoten in der dritten und vierten Klasse einer jahrgangsübergreifend arbeitenden Schule:

> **Beispiel:** *Feedback auf Leistung*
>
> »Die Zeugnisse sind individuell geschrieben als Berichts-Zeugnisse. Die Noten-Zeugnisse würden wir gerne nicht schreiben müssen, aber da haben wir leider keinen Einfluss. Was wir aber machen, ist, dass wir mit den Kindern immer im Gespräch sind. [...] Zum einen machen wir das an dem Tag der Zeugnisausgabe natürlich, wobei die Noten vorher schon mit den Kindern besprochen werden. Das Schöne bei dem altersgemischten Unterricht ist, dass wir mehr Zeit haben, uns um die Kinder zu kümmern, dadurch dass die Schüler selbstständig mit Wochenplänen arbeiten und eben ganz genau wissen, was sie in welcher Stunde zu tun haben. So kann ich mir immer nacheinander Kinder herausnehmen und mit denen ins Gespräch gehen […] Ich gebe nie eine Arbeit allgemein zurück, sondern ich hole mir immer jedes Kind einzeln heraus, bespreche mit ihm die Arbeit und gucke dann, welche Note es gegeben hat. Also frage dann auch: ›Mensch, wieso hast du das so gerechnet? Kannst du mir das erklären?‹ Einfach, um noch einmal zu schauen, wie das Kind jetzt auf die Aufgabe reagiert und wie es in dieser besonderen Situation der Arbeit reagiert hat« (Interview mit einer Lehrerin, Solzbacher et al. 2012, S. 160 f.).

Grundlage für eine solche regelmäßige und intensive Zuwendung zum einzelnen Kind ist die Entlassung der Kinder in selbstständiges Arbeiten. Erst dann entstehen die Freiräume, die die hier zitierte Lehrerin so intensiv zu nutzen weiß.

Hochbegabte fördern zu wollen, Zeit und Aufmerksamkeit für Kinder und Jugendliche aufzubringen, deren Lernbedürfnisse lange Zeit als »Luxusproblem« (Solzbacher 2002) abgewehrt wurden, verlangt also auch ständig Gerechtigkeitsentscheidungen, weil Lehrkräfte hier in Dilemmata-Situationen geraten. Die Entscheidung, wie angemessen zu handeln ist, erwächst aus einer professionellen pädagogischen Haltung der Lehrkraft und damit aus ihrer Arbeit am eigenen Selbstzugang. Dieser ermöglicht z. B. ein empathisches Eingehen auf Schülerinnen und Schüler, gerade wenn diese nicht in der Lage sind, ihre Begabung selbstständig in Leistungen umzusetzen.

Hochbegabtenförderung, die sich als Teil einer inklusiven Begabungsförderung versteht, braucht Lehrerinnen und Lehrer, die offen sind, immer wieder Neues hin-

zulernen und sich von liebgewonnenen Gewohnheiten zu verabschieden. Solche Offenheit zu gewinnen, ist kein Selbstläufer. Da müssen neue Erkenntnisse reflektierend an eigene Erfahrungen und vorhandenes Wissen angeknüpft werden und schließlich in das Denken und Handeln integriert werden. Erfahrungen sind Basis der eigenen Haltung und in Bildern, Episoden oder als Emotionen aktivierbar und dem Bewusstsein auf unterschiedliche Weise zugänglich. Sie liefern die relevanten Inhalte, mit denen der »innere Kompass« (Kuhl/Schwer/Solzbacher 2014b) einer Person gefüllt ist. Diese Erfahrungen sind die »momentanen« Determinanten für das Verhalten einer Person in ihren emotional gesteuerten Erstreaktionen auf bestimmte Herausforderungen. Dabei verweist das Adjektiv »momentan« auf die grundsätzliche Veränderungsfähigkeit durch Prozesse der Reflexion verbunden mit wechselnden äußeren Bedingungen. Diese Veränderbarkeit zeigt sich zum Beispiel darin, dass heute hohe Begabungen von Mädchen erheblich deutlicher wahrgenommen werden als noch vor fünfzig Jahren. Gleiches gilt für die gegenwärtig sich verändernde Sicht auf Menschen mit Behinderungen oder sozialer Benachteiligung. Die Vorstellung, dass jemand zugleich behindert, aus sozial benachteiligten Verhältnissen kommen und hochbegabt sein kann, ist erst in den letzten Jahren für viele Pädagoginnen und Pädagogen überhaupt denk- und damit sichtbar geworden Dies ist nicht zuletzt angeregt durch die Diskurse darüber und aufgrund von Erfahrungen, die in zunehmend heterogenen Kontexten gemachten werden konnten.

Die Integration solcher neuen Sichtweisen in eine stabile und verlässliche pädagogische Haltung braucht vor allem ein »integrationsstarkes Selbst«. Auf der Grundlage eines solchen integrationsstarken Selbst kann man lernen von einer Erstreaktion in eine professionelle Zweitreaktion zu wechseln. Während die emotionalen und kognitiven Erstreaktionen einer Person durch Einstellungen, Persönlichkeitsmerkmale, Motive, intentionale Zustände und äußere Bedingungen geformt werden, kommen die Zweitreaktionen einer Person durch ihren selbstregulierten Umgang mit den Bedingungen zustande (Kuhl/Schwer/Solzbacher 2014b).

Beispiel: *Eine junge Lehrerin unterrichtet Mathematik fachfremd*

Eine hochbegabte Schülerin fordert die mathematischen Fähigkeiten einer jungen Lehrerin immer wieder heraus. Auf dem Niveau von Fragen hochspezialisierten Detailwissens verdeutlicht sie der Lehrerin immer wieder ihre eigenen fachlichen Grenzen. Wie reagiert die Lehrerin nun spontan, also mit ihrer Erstreaktion? Sie könnte sich in ihrer labilen Fachkompetenz bedroht fühlen und dabei Verärgerung zeigen, indem sie sagt: »Ah ja, Lisa möchte es mal wieder ganz genau wissen…« und die begabte Schülerin damit vor anderen lächerlich machen. Eine gut regulierte Zweitreaktion der Lehrerin wäre es, sich dieses eigenen Selbstkonzeptes bewusst zu werden, um daraufhin in der Lage zu sein, davon zu abstrahieren und sich in die Schülerin und ihre Bedürfnisse professionell einzufühlen, um ihr zusätzliche Lern- und Fördermöglichkeiten vorschlagen zu können (Schwer/Solzbacher 2015, S. 94).

Eine emotional geleitete Erstreaktion, hier entstanden durch die Beschämung/Verärgerung darüber, die Mathematik nicht auf demselben hohen Niveau wie die Schülerin zu beherrschen, kann nur durch entsprechende Selbstkompetenzen kontrolliert werden, um damit Raum für eine Zweitreaktion mit einer größeren Bandbreite an pädagogisch angemessenen Verhalten zu schaffen.

Eine professionelle pädagogische Haltung beruht also auf verschiedenen psychischen Funktionen, die wir auch Selbstkompetenzen nennen. Diese sind das Resultat einer gesunden Selbstentwicklung, durch die sich eine Person einen sensiblen »inneren Kompass« für standhaftes und gleichzeitig kontextsensibles Entscheiden und Handeln schaffen kann (Kuhl/Schwer/Solzbacher 2014a; Kuhl/Schwer/Solzbacher 2014b).

Deshalb ist die Arbeit an einer Vertiefung der Selbstkompetenzen im Rahmen von Fort- und Weiterbildung nicht nur vielversprechend, sondern auch dringend notwendig. Eine solche Fortbildungsreihe haben wir im Rahmen eines unserer Forschungsprojekte entwickelt und erprobt.

Wir gingen bei dieser Fortbildungsreihe von den oben gemachten Überlegungen aus: Neben der Fachlichkeit macht es zweifellos die Professionalität von Lehrkräften aus, dass sie Selbstkompetenzen haben. Dass sie also auch in schwierigen Situationen in der Lage sind, sich selbst zu motivieren, sich selbst zu beruhigen, Rückmeldungen von anderen zu nutzen, Konflikte mit anderen gut auszuhalten, es zu schaffen, konstruktiv zu bleiben und vor allem Widersprüche auszuhalten und zu integrieren. Wenn diese Fähigkeiten, und damit die Haltung einer Lehrkraft, zu den entscheidenden Faktoren auch des Lernerfolgs von Schülerinnen und Schülern gehören, muss der Professionalisierungsprozess neben dem Erwerb der Kernkompetenzen Erziehen, Unterrichten, Beurteilen und Innovieren (Standards für die Lehrerbildung 2004) auch den Erwerb der richtigen, der professionellen Lehrerhaltung einschließen.

Dies ist gerade in einem so von Dilemmata gekennzeichneten Feld wie der Hochbegabtenförderung wichtig. Da Selbstkompetenzen vor allem durch eine Thematisierung von emotions- und selbstbezogenen Inhalten und durch eine persönliche Auseinandersetzung mit ihnen zu entwickeln sind, wäre eine aufbereitete Praxis grundlegend. Für Haltung und speziell für die Weiterentwicklung individueller Selbstkompetenzen ist nämlich eine persönliche Erprobung wichtig, damit die Inhalte eben auch erlebbar werden. Wir haben deshalb zusammen mit Pädagoginnen und Pädagogen, Psychologinnen und Psychologen sowie Psychomotorikern Fortbildungsmodule (Doll et al. 2014) entwickelt, die an den Bedürfnisfeldern von Lehrkräften ansetzen. Uns war klar, dass dies nicht mit den gängigen, eher auf Aufklärung, Information und Kognition zielenden Maßnahmen gelingen würde. Vielmehr müssten emotionale und sogar körperliche Erfahrungen aktiviert werden. Die Bausteine setzen sich zusammen aus den Aspekten:

- Erleben: ein Modul zum Einsatz psychomotorischer Methoden als Zugang über unmittelbare (auch körperliche) Erfahrung zur Selbstkompetenz,
- Wissen: ein Modul zu wichtigen beruflich relevanten Selbstkompetenzen,

- Reflektieren: ein Modul zu Feedbackgesprächen und Coaching und
- Übertragen: ein Modul zum Herstellen von Bezügen zu persönlichen Erfahrungen und zum Berufsalltag.

Die Methoden der verschiedenen Bausteine tragen dazu bei, eine spezifische Zugriffsmöglichkeit auf die eigenen Selbstkompetenzen zu erlangen. Das kann unter anderem durch Körperwahrnehmungsübungen, (Selbst-)Reflexionsbögen, Fallbesprechungen und Wissensinput – und deren Wechselwirkungen – erfolgen. Wir setzen also mehr auf authentisches Erleben und auf eine bewusst aufbereitete Praxis.

Unser Fazit: Wichtiges Ziel von Aus- und Weiterbildung muss die Selbstkompetenzförderung von Lehrerinnen und Lehrern und Führungskräften gleichermaßen sein. Sie müssen sich ihres inneren Kompasses bewusster werden, um die Bedeutung ihrer Selbstkompetenzen wissen, deren Gefährdungen und die Wege kennen, wie man seine Selbstkompetenzen erneuert bzw. erhält. Dies zu ermöglichen sollte auch zunehmend Führungsaufgabe von Schulleitung sein (Kuhl/Solzbacher/Zimmer 2016). Dabei sind wir unter anderem von der Prämisse ausgegangen, dass Schülerinnen und Schüler, die eine Stärkung ihrer Selbstkompetenz zum Beispiel für die Umsetzung ihrer hohen Begabung in Leistung brauchen, dazu Vorbilder in selbstkompetenten Lehrerinnen und Lehrern erleben sollten.

Neben dem für die Bewältigung der Hochbegabtenförderung notwendigen Spezialwissen ist für die Lehrkräfte ein hohes Maß an Kontextsensibilität wichtig, damit sie das neue Wissen und die neuen Handlungsnotwendigkeiten in ihre Haltung integrieren können. Hierfür wiederum brauchen sie nicht nur Möglichkeiten der Reflexion, sondern auch Erlebensgelegenheiten.

Pädagogische Ideen für den professionellen Umgang mit hochbegabten Kindern und Jugendlichen entwickeln zu können, erfordert einen geschulten, detailfokussierenden und differenzierenden Blick der Lehrkräfte auf die Besonderheiten von Kindern und Jugendlichen. Darüber hinaus bietet ihnen eine vernetzte Zusammenarbeit in der Schule sowie mit anderen Schulen und außerschulischen Partnern Gelegenheiten, Expertenwissen zu teilen und im Austausch von Erfahrungen die eigene professionelle Haltung zu stärken. Hierzu gibt es mittlerweile eine Reihe von Beratungsmöglichkeiten und Fortbildungen, deren wichtigsten Adressen Sie im folgenden Anhang finden. In diesem Anhang finden Sie auch einige literarische und filmische Auseinandersetzungen.

8 Literatur

Ainsworth, M. D. S./Blehar, M. C./Waters, E./Wall, S. (1978): Patterns of attachment. A psychological study of strange situation. Hillsdale/New Jersey: Lawrence Erlbaum Associates.

Algermissen, U. (2015): Lerngeschichtenarbeit und Entwicklungsbegleitung. Impulse für eine pädagogische Lernkultur. In: Grimm, A./Solzbacher, C./Behrensen, B./Lotze, M. (Hrsg.): Individuelle Förderung als Weg zur inklusiven Schule. Rehburg: Loccum, S. 57–65.

Allmendinger, J./Hinz, T. (1999): Der Lebenslagen-Ansatz: Darstellung, sozialpolitische Bedeutung und Nutzung im Material- und Analyseband zur sozialen Lage in Bayern, 1998. München: Bayrisches Staatsministerium.

Andresen, S./Galic, D. (2015): Kinder. Armut. Familie. Alltagsbewältigung und Wege zu wirksamer Unterstützung. Gütersloh: Bertelsmann Stiftung.

Arbeitsgemeinschaft Jugend und Bildung e.V. und BMFSFJ (2000): Frauen und Männer: Gemeinsame Aufgaben gleichberechtigt wahrnehmen. Wiesbaden: Universum.

Arbeitskreis Wissenschaftliche Begleitung (2006): Schulanfang auf neuen Wegen. Abschlussbericht zum Modellprojekt. Stuttgart: Ministerium für Kultus, Jugend und Sport Baden-Württemberg.

Arbeitsstab Forum Bildung (2001): Empfehlungen des Forum Bildung. Bonn: Geschäftsstelle der Bund-Länder Kommission für Bildungsplanung und Forschungsförderung.

Artelt, C./Baumert, J./Klieme, E./Neubrand, M./Prenzel, M./Schiefele, U./Schneider, W./Schumer, G./Stanat, P./Tillmann, K.-J./Weis, M. (Hrsg.) (2001): PISA 2000. Zusammenfassung zentraler Befunde. Berlin: Max-Planck-Institut für Bildungsforschung.

Autorengruppe Bildungsberichterstattung (2012): Bildung in Deutschland 2012. Ein indikatorengestützter Bericht mit einer Analyse zur kulturellen Bildung im Lebenslauf. Bielefeld: Bertelsmann.

Barsch, S./Bendokat, T./Brück, M. (Hrsg.) (2009): Heilpädagogik online 02/09. Die Fachzeitschrift. http://sonderpaedagoge.de/hpo/heilpaedagogik_online_0209.pdf (Abruf 18.02.2016).

Beck, U. (2008): Risikogesellschaft und die Transnationalisierung sozialer Ungleichheiten. In: Berger, P. A./Weiß, A. (Hrsg.): Transnationalisierung sozialer Ungleichheit. Wiesbaden: VS Verlag für Sozialwissenschaften, S. 19–40.

Becker, R. (2010): Bildungseffekte vorschulischer Erziehung und Elementarbildung – Bessere Bildungschancen für Arbeiter- und Migrantenkinder? In: Becker, R./Lauterbach, W. (Hrsg.): Bildung als Privileg? Erklärungen und Befunde zu den Ursachen der Bildungsungleichheit. Wiesbaden: VS Verlag für Sozialwissenschaften, S. 129–160.

Becker, R./Lauterbach, W. (2004): Dauerhafte Bildungsungleichheiten – Ursachen, Mechanismen, Prozesse und Wirkungen. In: Becker, R./Lauterbach, W. (Hrsg.): Bildung als Privileg? Erklärungen und Befunde zu den Ursachen der Bildungsungleichheit. Wiesbaden: VS Verlag für Sozialwissenschaften, S. 9–40.

Behrensen, B. (2013): Die Verteilung der Lehreraufmerksamkeit als Gerechtigkeitsfrage: Sekundäranalyse einer Studie zu Sichtweisen und Erfahrungen von Grundschullehrkräften mit individueller Förderung. In: Pädagogische Rundschau, 67. Jg., H. 5, S. 553–562.

Behrensen B. (2014): Gerechtigkeit und die professionelle pädagogische Haltung von Lehrkräften. In: Schwer, C./Solzbacher, C. (Hrsg.): Professionelle pädagogische Haltung. Historische, theoretische und empirische Zugänge zu einem viel strapazierten Begriff. Bad Heilbrunn: Klinkhardt, S. 123–135.

Behrensen, B./Solzbacher, C. (2013): Begabtenförderung und individuelle Förderung als Herausforderung für Schulentwicklung. In: Pädagogische Führung, 24. Jg., H. 1, S. 4–9.

Behrensen, B./Solzbacher, C. (2014): Inklusive Begabtenförderung. In: Stamm, M. (Hrsg.): Handbuch Entwicklungspsychologie des Talents. Bern: Hans Huber, S. 563–572.

Behrensen, B./Westphal, M. (2009): Beruflich erfolgreiche Migrantinnen – Rekonstruktion ihrer Wege und Handlungsstrategien. Expertise im Rahmen des Nationalen Integrationsplans im Auftrag des Bundesamtes für Migration und Flüchtlinge (BAMF). Osnabrück: IMIS-Eigenverlag.

Behrensen, B./Westphal, M. (2010): Junge Flüchtlinge – ein blinder Fleck in der Migrations- und Bildungsforschung. Bildung junger Flüchtlinge als Randthema in der migrationspolitischen Diskussion. In: Krappmann, L./Lob-Hüdepohl, A./Bohmeyer, A./Kurzke-Maasmeier, S. (Hrsg.): Bildung für junge Flüchtlinge – ein Menschenrecht. Erfahrungen, Grundlagen und Perspektiven. Bielefeld: Bertelsmann, S. 45–58.

Berger, S. (2016): Förderung in Leistungszentren. In: Sächsisches Staatsministerium für Kultus (Hrsg.): Jeder zählt! – Begabungs- und Begabtenförderung in Sachsen – Ein Beitrag zur Schul- und Unterrichtsentwicklung an Sachsens Gymnasien. Dresden: Eigenverlag, (Seitenzahl bei Drucklegung noch nicht bekannt).

Berger, N./Schneider, W. (2011): Verhaltensstörungen und Lernschwierigkeiten in der Schule. Paderborn/Stuttgart: Schöningh UTB.

Berkemeier, W. (2015): Ganz anders: der Jenaplan als Katalysator für Unterrichtsentwicklung. In: Schratz, M./Pant, H. A./Wischer, B. (Hrsg.): Was für Schulen! Unterrichtsqualität – Beispiele guter Praxis. Seelze: Klett Kallmeyer, S. 52–59.

Beutel, S.-I./Hinz, R. (2008): Schulanfang im Wandel. Selbstkonzepte der Kinder als pädagogische Aufgaben, Bd. 6. Berlin/Münster: Lit.

Bielefeldt, H. (2009): Zum Innovationspotenzial der UN-Behindertenrechtskonvention. Essay. Bonn/Berlin: Deutsches Institut für Menschenrechte.

Bildungskommission NRW (1995): Zukunft der Bildung, Schule der Zukunft. Denkschrift der Kommission »Zukunft der Bildung – Schule der Zukunft« beim Ministerpräsidenten des Landes Nordrhein-Westfalen. München: Luchterhand.

Binet, A. (1912): Die neuen Gedanken über das Schulkind. Leipzig: Ernst Wunderlich.

Binet, A./Simon, T. (1905): Méthodes nouvelles pour le diagnostic du niveau intellectuel des anormaux. In: L'année psychologique, H. 11, S. 191–244.

Blossfeld, H. P./Bos, W./Hannover, B./Lenzen, D./Müller-Böling, D./Prenzel, M./Wößmann, L. (Hrsg.) (2009): Geschlechterdifferenzen im Bildungssystem. Jahresgutachten 2009. Wiesbaden: VS Verlag für Sozialwissenschaften.

Boller, S./Rosowski, E./Stroot, T. (Hrsg.) (2007): Heterogenität in Schule und Unterricht. Handlungsansätze zum pädagogischen Umgang mit Vielfalt. Weinheim/Basel: Beltz.

Bonus, B. (2008): Mit den Augen eines Kindes sehen lernen. Band II: Die Anstrengungsverweigerung. Norderstedt: Books on Demand.

Bos, W./Hornberg, S./Arnold, K.-H./Faust, G./Fried, L./Lankes, E.-M./Schwippert, K./Valtin, R. (Hrsg.) (2007): IGLU 2006. Lesekompetenzen von Grundschulkindern in Deutschland im internationalen Vergleich. Münster: Waxmann.

Bourdieu, P. (1983): Ökonomisches Kapital, kulturelles Kapital, soziales Kapital. In: Kreckel, R. (Hrsg.): Soziale Ungleichheiten. Soziale Welt, Sonderband 2. Göttingen: Schwartz, S. 183–198.

Bowlby, J. (1969): Attachment and loss. Attachment. London: Hogarth.

Bräu, K./Schwerdt, U. (Hrsg.) (2005): Heterogenität als Chance. Vom produktiven Umgang mit Gleichheit und Differenz in der Schule, Bd. 9. Münster: Lit.

Brown, L. M./Gilligan, C. (1992): Meeting at the Crossroads: Women's Psychology and Girls' Development. In: Feminism & Psychology, 3. Jg., H. 1, S. 11–35.

Brügelmann, H. (2002): Heterogenität, Integration, Differenzierung. Empirische Befunde – pädagogische Perspektiven. In: Heinzel, F./Prengel, A. (Hrsg.): Heterogenität, Integration und Differenzierung in der Primarstufe. Opladen: Leske & Budrich, S. 31–43.

Bruffee, K. A. (1984): Peer Tutoring and the ›conservation of mankind‹. In: College English, 46. Jg., H. 7, S. 635–652.

Budde, J. (2009): Mathematikunterricht und Geschlecht. Empirische Ergebnisse und pädagogische Ansätze. Bildungsforschung, Bd. 30. Bonn/Berlin: Bundesministerium für Bildung und Forschung.

Bude, H. (2011): Bildungspanik: Was unsere Gesellschaft spaltet. München: Hanser.

Bundesministerium für Bildung und Forschung (BMBF) (2001): Begabte Kinder finden und fördern. Ein Ratgeber für Eltern, und Lehrer. Bonn/Berlin: Eigenverlag.

Bundesministerium für Bildung und Forschung (BMBF) (2009): Begabte Kinder finden und fördern. Ein Ratgeber für Eltern, Erzieherinnen und Erzieher, Lehrerinnen und Lehrer. Bonn/Berlin: Eigenverlag.

Bundesministerium für Familie, Senioren, Frauen und Jugend (BMFSFJ) (2002): Elfter Kinder- und Jugendbericht. Berlin: Eigenverlag.

Bundesministerium [von Österreich] für Unterricht, Kunst und Kultur (Hrsg.) (2012): Kontinent der Individualisierung. Wien: Eigenverlag.

Bundschuh, K./Heimlich, U./Krawitz, R. (Hrsg.) (1999): Wörterbuch Heilpädagogik. Ein Nachschlagewerk für Studium und pädagogische Praxis. Bad Heilbrunn: Klinkhardt.

Butler-Por, N. (1993): Underachieving Gifted Students. In: Heller, K. A./Mönks F. J./Sternberg, R. J./Subotnik, R. F. (Hrsg.): International Handbook of Giftedness and Talent. Oxford: Pergamon Press, S. 649–668.

Burk, K./Grundey, U. (2004): Lernfortschritte in einer Schuleingangsklasse transparent machen – Landkarte der Lernwege. In: Bartnitzky, H./Speck-Hamdan, A. (Hrsg.): Leistungen der Kinder wahrnehmen – würdigen – fördern. Frankfurt am Main: Der Grundschulverband, S. 110–127.

Callahan, C. M./Hunsaker, S. L./Adams, C. M./Moore, S. D./Bland, L. C. (1995): Instruments used in the identification of gifted and talented students. Storr/CT: The University of Connecticut, National research Center of the Gifted and Talented.

Carle, U./Berthold, B. (2003): Schuleingangsphase entwickeln – Leistung fördern. Wie 15 staatliche Grundschulen in Thüringen die flexible, jahrgangsgemischte und integrative Schuleingangphase eingerichtet haben. Baltmannsweiler: Schneider Hohengehren.

Carle, U./Lassek, M. (2013): Jahrgangsübergreifendes Lernen JüL. Folien zum Vortrag auf dem Grundschulforum Bremen am 30. Mai 2013 der Akademie des Deutschen Schulpreises. http://www.grundschulpaedagogik.uni-bremen.de/archiv/Carle/2013/Carle+Lassek20130530 JueL_Forschung+Praxis%28HB%29.pdf (Abruf 22.02.2016).

Carr, M. (2001): Assessment in Early Childhood Settings. Learning Stories. London/Thousand Oaks/New Delhi/Singapore: Sage.

Carroll, J. B. (1963): A model of school learning. In: Teachers College Record, S. 723–733.

Cattell, R. B. (1971): Abilities: Their structure, growth, and action. New York: Houghton Mifflin.

Christiani, R. (Hrsg.) (2005): Jahrgangsübergreifend unterrichten. Berlin: Cornelsen Scriptor.

Cohn, R. C. (1975): Von der Psychoanalyse zur themenzentrierten Interaktion. Von der Behandlung einzelner zu einer Pädagogik für alle. Klett-Cotta: Stuttgart.

Coleman, J. S./Campbell, E. Q./Carol, J. H./McPartland, J./Mood, A. M./Weinfeld, F. D./York, R. L. (1966): Equality of Educational Opportunity. Washington: U.S. Government Printing Office.

Czeschlik, T./Rost, D. H. (1988): Hochbegabte und ihre Peers. In: Zeitschrift für Pädagogische Psychologie, H. 2, S. 1–23.

Dahrendorf, R. (1965): Bildung ist Bürgerrecht. Plädoyer für eine aktive Bildungspolitik. Hamburg: Nannen-Verlag.

Dargel, M. (2016): Das CJD – die Chancengeber. CJD Braunschweig. http://www.cjd-braunschweig.de/ (Abruf 24.02.2016).

Diefenbach, H. (2007): Kinder und Jugendliche aus Migrantenfamilien im deutschen Bildungssystem. Erklärungen und empirische Befunde. Wiesbaden: VS Verlag für Sozialwissenschaften.

Diehl, W. (2016): Hochbegabtenförderung im hessischen Schulwesen. Fachgerechte Beratung und Diagnostik sowie individuelle Förderung von Hochbegabten in Hessen. http://djaco.bildung.hessen.de/schule/allgemeines/begabung/index.html (Abruf 24.02.2016).

Diewald, M./Riemann, R. (2014): Wie können wir die Ursachen sozialer Ungleichheit verstehen? In: Spinath, B. (Hrsg.): Empirische Bildungsforschung. Aktuelle Themen der Bildungspraxis und Bildungsforschung. Berlin/Heidelberg: Springer, S. 67–80.

Distelhorst, L. (2014): Leistung. Das Endstadium der Ideologie. Bielefeld: transcript.

Doll, I./Kruse-Heine, M./Künne, T./Schache, S. (2014): »(Selbst-)kompetent bilden – Kinder nachhaltig stärken«: Prozessentwicklung zur Selbstkompetenzförderung von Pädagoginnen und Pädagogen. In: Hunger, I./Zimmer, R. (Hrsg.): Inklusion bewegt. Herausforderungen für die frühkindliche Bildung. Schorndorf: Hofmann, S. 111–115.

Dorling, D. (2011): Why Inequality still persists. Bristol: Policy Press.

Dubovaya, L. (2008): Doppelt fremd – Hochbegabte Kinder mit Migrationshintergrund. In: news & science Begabtenförderung und Begabungsforschung, 19. Jg., H. 2, S. 9–11.

Edgar, J./Walcroft, E. (2002): Hilfe, ich hab‘ einen Einstein in meiner Klasse! Wie organisiere ich Begabtenförderung. Mühlheim an der Ruhr: Verlag an der Ruhr.

Eggert, D. (1997): Von den Stärken ausgehen. Dortmund: borgmann publishing.

Eichholz, R. (2013): Streitsache Inklusion: Rechtliche Gesichtspunkte zur aktuellen Diskussion. In: Feuser, G./Maschke, T. (Hrsg.): Lehrerbildung auf dem Prüfstand: Welche Qualifikationen braucht die inklusive Schule? Gießen: Psychosozial-Verlag, S. 67–115.

Elias, N. (1999): Die Gesellschaft der Individuen. Berlin: suhrkamp taschenbuch wissenschaft.

Endepohls-Ulpe, M. (2004): Wie stellen Grundschullehrkräfte sich hochbegabte Schüler/innen vor? Der Einfluss persönlicher Erfahrung in der Unterrichtung Hochbegabter. In: Psychologie in Erziehung und Unterricht, 51. Jg., S. 126–135.

Endepohls-Ulpe, M. (2008): Hochbegabte Mädchen in Mathematik, Naturwissenschaft und Technik – Chancen und Risiken. In: Sander, E./Kessler, B. (Hrsg.): Ada-Lovelace Schriftenreihe. Remagen: Fachhochschule Koblenz, S. 1–31.

Esser, P. (2012): Begabungsprofile erkennen und fördern: begabungsgerechte Begleitung individueller Lernprozesse in einem individuellen Unterricht. In: Solzbacher, C./Müller-Using, S./Doll, I. (Hrsg.): Ressourcen stärken! Individuelle Förderung als Herausforderung für die Grundschule. Köln: Carl Link, S. 179–193.

Esser, P. (2013): Diagnostik im pädagogischen Kontext. In: Trautmann, T./Manke, W. (Hrsg.): Begabung – Individuum – Gesellschaft. Weinheim/Basel: Beltz, S. 40–48.

Europäische Kommission (2005): Mitteilung der Europäischen Union: Sozialpolitische Agenda. KOM. 33. Brüssel: Eigenverlag.

Faulstich-Wieland, H./Weber, M./Willems, K. (Hrsg.) (2009): Doing Gender im heutigen Schulalltag. Empirische Studien zur sozialen Konstruktion von Geschlecht in schulischen Interaktionen (2. Aufl.). Weinheim: Juventa.

Faust, G. (2006): Die neue Schuleingangsstufe und die Einschulung in den Bundesländern – eine aktuelle Bestandsaufnahme. In: Hinz, R./Schumacher, B. (Hrsg.): Auf den Anfang kommt es an: Kompetenzen entwickeln – Kompetenzen stärken. Jahrbuch Grundschulforschung, Bd. 10. Wiesbaden: VS Verlag für Sozialwissenschaften, S. 173–198.

Fend, H. (1981): Theorie der Schule (2. durchges. Aufl.). München/Wien/Baltimore: Urban & Schwarzenberg.

Fend, H. (2006): Neue Theorie der Schule. Einführung in das Verstehen von Bildungssystemen (2. durchges. Aufl.). Wiesbaden: VS Verlag für Sozialwissenschaften.

Fend, H. (2008): Schule gestalten. Systemsteuerung, Schulentwicklung und Unterrichtsqualität. Wiesbaden: VS Verlag für Sozialwissenschaften.

Fiegert, M. (2009): Der Portfolioansatz: eine Chance, Unterricht zu verändern und Leistungsbewertung zu individualisieren. In: Kunze, I./Solzbacher, C. (Hrsg.): Individuelle Förderung in der Sekundarstufe I und II (2. Aufl.). Baltmannsweiler: Schneider Hohengehren, S. 145–154.

Fiegert, M./Solzbacher, C. (2014): »Bescheidenheit und Festigkeit des Charakters…« Das Konstrukt Lehrerhaltung aus historisch-systemischer Perspektive. In: Schwer, C./Solzbacher, C. (Hrsg.): Professionelle pädagogische Haltung. Historische, theoretische und empirische Zugänge zu einem viel strapazierten Begriff. Bad Heilbrunn: Klinkhardt, S. 17–45.

Fischer, C. (2001): Lese- und Rechtschreibschwäche bei besonders begabten Kindern. In: Deutsche Gesellschaft für das hochbegabte Kind e.V. (Hrsg.) (2001): Labyrinth. Hochbegabte Kinder in Schule und Gesellschaft. Münster: Lit, S. 44–47.

Fischer, C. (2006): Lernstrategien in der Begabtenförderung. Eine empirische Untersuchung zu Strategien Selbstgesteuerten Lernens in der individuellen Begabungsförderung (Habilitationsschrift). Münster: Eigenverlag.

Fischer, C. (Hrsg.) (2012): Diagnose und Förderung statt Notengebung? Problemfelder schulischer Leistungsbeurteilung. Münster: Waxmann.

Fischer, C. (2014): Individuelle Förderung als schulische Herausforderung. Berlin: Friedrich-Ebert-Stiftung.

Fischer, C./Mönks, F. J./Westphal, U. (Hrsg.) (2008): Individuelle Förderung: Begabungen entfalten – Persönlichkeit entwickeln. Münster: Lit.

Fleiß, I. (2003): Hochbegabung und Hochbegabte. Mit Berichten Betroffener. Marburg: Tectum.

Frances, A. (2013): Normal. Gegen die Inflation psychiatrischer Diagnosen. Köln: DuMont.

Fraser, B. J./Walberg, H. J./Welch, W. W./Hattie, J. A. (1987): Syntheses of Educational Productivity Research. In: International Journal of Educational Research, 11. Jg., S. 147–251.

Gagné, F. (1985): Giftedness and talent: Reexamining a reexamination of the definitions. In: Gifted Child Quarterly, 29. Jg., S. 103–112.

Gagné, F. (1997): Feststellung von Begabungen und Talenten mit Hilfe der Bewertung durch Klassenkameraden und Lehrer. In: Labyrinth, 53. Jg., S. 3–9.

Gagné, F. (2004): Transforming gifts into talents: the DMGT as a developmental theory. In: High Ability Studies, 15. Jg., S. 119–147.

Gardner, H. (1983): Frames of Mind: The Theory of Multiple Intelligences. New York: Basic Books.

Gardner, H. (1999): Intelligence Reframed: Multiple Intelligences for the 21st Century. New York: Basic Books.

Gardner, H. (2002): Intelligenzen. Die Vielfalt des menschlichen Geistes. Stuttgart: Klett-Cotta.

Gaus, D./Drieschner, E. (Hrsg.) (2010): ›Bildung‹ jenseits pädagogischer Theoriebildung. Fragen zu Sinn, Zweck und Funktion der allgemeinen Pädagogik. Wiesbaden: VS Verlag für Sozialwissenschaften.

Gebker, S./Kuhl, J. (2009): Gute Noten: eine Frage sowohl der Begabung als auch der Persönlichkeit? In: Fischer, C./Mönks, F. J./Westphal, U. (Hrsg.): Individuelle Förderung: Begabungen entfalten – Persönlichkeit entwickeln. Allgemeine Forder- und Förderkonzepte. Münster: Lit, S. 431–446.

Geißler, R./Weber-Menges, S. (2008): Migrantenkinder im Bildungssystem: doppelt benachteiligt. In: Aus Politik und Zeitgeschichte, 49. Jg., S. 14–22.

Gerspach, M. (2000): Einführung in pädagogisches Denken und Handeln. Stuttgart/Berlin/Köln: Kohlhammer.

Gerspach, M. (2012): »… an der Szene teilhaben und doch innere Distanz dazu gewinnen« (Aloys Leber). In: Heilmann, J./Krebs, H./Eggert-Schmid Noerr, A. (Hrsg.): Außenseiter integrieren. Perspektiven auf gesellschaftliche, institutionelle und individuelle Ausgrenzung. Gießen: Psychosozial-Verlag, S. 47–79.

Giesinger, J. (2007): Was heißt Bildungsgerechtigkeit? In: Zeitschrift für Pädagogik, 53. Jg., H. 3, S. 362–381.

Gießmann, G. (2016): Chancen offener Aufgabenstellungen im Deutschunterricht am Beispiel des Jugendbuches in Klasse 7. In: Sächsisches Staatsministerium für Kultus (Hrsg.): Jeder zählt! – Begabungs- und Begabtenförderung in Sachsen – Ein Beitrag zur Schul- und Unterrichtsentwicklung an Sachsens Gymnasien. Dresden: Eigenverlag, (Seitenzahl bei Drucklegung noch nicht bekannt).

Glick, P./Wilk, K./Perreault, M. (1995): Images of occupations: Components of gender and status in occupational stereotypes. In: Sex Roles, 32. Jg., S. 565–582.

Granato, M. (2013): Bildungserfolg junger Frauen mit Migrationshintergrund in der beruflichen Ausbildung? In: Betrifft Mädchen, 26. Jg., H. 2, S. 65–70.

Grosch (2011): Langfristige Wirkungen der Begabtenförderung. Berlin: Lit.

Grotz, T. (2005): Die Bewältigung des Übergangs von Kindergarten zur Grundschule. Zur Bedeutung kindbezogener, familienbezogener und institutionsbezogener Schutz- und Risikofaktoren. Hamburg: Kovac.

Gruber, H./Ziegler, A. (Hrsg.) (1996): Expertiseforschung: Theoretische und methodische Grundlagen. Opladen: Westdeutscher Verlag.

Gruen, A. (2013): Dem Leben entfremdet. Warum wir wieder lernen müssen zu empfinden. Stuttgart: Klett-Cotta.

Gurlitt, L. (1909): Erziehungslehre. Berlin: Wiegandt & Grieben.

Hadjar, A. (Hrsg.) (2011): Geschlechtsspezifische Bildungsungleichheiten. Wiesbaden: VS Verlag für Sozialwissenschaften.

Hany, E. A. (2012): Zum Verhältnis von Begabung und Leistung. In: Hackl, A./Pauly, C./Steenbuck, O./Weigand, G. (Hrsg.): Werte schulischer Begabtenförderung. Begabung und Leistung. Frankfurt am Main: Karg-Stiftung, S. 35–40.

Harten, H.-C./Neirich, U./Schwerendt, M. (2006): Rassenhygiene als Erziehungsideologie des Dritten Reichs. Bio-bibliographisches Handbuch. Berlin: Akademie Verlag.

Hascher, T. (2004): Wohlbefinden in der Schule. Pädagogische Psychologie und Entwicklungspsychologie, Bd. 40. Münster/New York: Waxmann.

Hattie, J. A. (2013): Lernen sichtbar machen. Überarbeitete deutschsprachige Ausgabe von ›Visible Learning‹. Baltmannsweiler: Schneider Hohengehren.

Heinbokel, A. (2004): Überspringen von Klassen – Niedersachsen 1980-2001. In: Schumacher, E. (Hrsg.): Übergänge in Bildung und Ausbildung. Bad Heilbrunn: Klinkhardt, S. 233–251.

Heinbokel, A. (2009): Handbuch Akzeleration. Was Hochbegabten nützt. Münster: Lit.

Heinbokel, A. (2016): Eine Klasse überspringen – sonst wäre ich fipsig geworden. Münster: Lit.

Helbig, G. (1988): Entwicklung der Sprachwissenschaft seit 1970. Leipzig: Bibliographisches Institut.

Helbig, M. (2015): Brauchen Mädchen und Jungen gleichgeschlechtliche Lehrkräfte? Eine Überblicksstudie zum Zusammenhang des Lehrergeschlechts mit dem Bildungserfolg von Jungen und Mädchen. In: Enzyklopädie Erziehungswissenschaft Online. Weinheim: Beltz Juventa, S. 1–45.

Heller, K. A. (1976): Intelligenzmessung. Zur Theorie und Praxis der Begabungsdiagnostik in Schule und Sonderpädagogik unter Berücksichtigung neuer Forschungsergebnisse. Villingen: Neckar-Verlag.

Heller, K. A. (1990): Die Münchner Längsschnittstudie zur Hochbegabung und einige Folgeprojekte. In: Wagner, H. (Hrsg.): Begabungsforschung und Begabtenförderung in Deutschland 1980-1990-2000. Bad Honnef: Bock, S. 34–45.

Heller, K. A. (Hrsg.) (1992): Hochbegabung im Kindes- und Jugendalter. Göttingen: Hogrefe.

Heller, K. A. (1996): Cross-Cultural Studies on the Development of Giftedness and Talent. In: Munandar, U./Semiawan, C. (Hrsg.): Optimizing Excellence in Human Resource Development. Jakarta: University of Indonesia Press, S. 28–42.

Heller, K. A. (2000): Begabungsdefinition, Begabungserkennung und Begabungsförderung im Schulalter. In: Wagner, H. (Hrsg.): Begabung und Leistung in der Schule. Modelle der Begabtenförderung in Theorie und Praxis. Bad Honnef: Bock, S. 39–70.

Heller, K. A. (Hrsg.) (2001): Hochbegabung im Kindes- und Jugendalter (2. Aufl.). Göttingen: Hogrefe.

Heller, K. A. (2006): Das Münchner Hochbegabungsmodell und seine Relevanz für die Identifizierung und Förderung hoch begabter Sekundarstufenschüler. In: Ziegler, A./Fitzner, T./Stöger, H./Müller, T. (Hrsg.): Beyond Standards. Hochbegabtenförderung weltweit – Frühe Förderung und Schule. Bad Boll: Evangelische Akademie Bad Boll, S. 1–26.

Heller, K. A. (2008): Hochbegabung: Erkennen und Fördern. Vortrag am 17. Januar 2008 in Rottweil am Staatl. Seminar für Didaktik und Lehrerbildung (Gymnasium).

Heller, K. A./Perleth, C. (2007): Talentförderung und Hochbegabtenberatung in Deutschland. In: Heller, K. A./Ziegler, A. (Hrsg.): Begabt sein in Deutschland. Berlin: Lit, S. 139–170.

Heller, K. A./Perleth, C./Hany, E. A. (1994): Hochbegabung – ein lange Zeit vernachlässigtes Forschungsthema. In: Einsichten. Forschung an der Ludwig-Maximilians-Universität, H. 1, S. 18–22.

Heller, K. A./Reimann, R./Senfter, A. (2005): Hochbegabung im Grundschulalter. Erkennen und Fördern. Münster: Lit.

Heller, K. A./Senfter, A./Linke, S. (2006): Zweiter Evaluationsbericht zum MINT-Projekt Nordbaden. München: LMU, Zentrum für Begabungsforschung.

Helmke, A. (1997): Individuelle Bedingungsfaktoren der Schulleistung. In: Weinert, F. E./Helmke, A. (Hrsg.): Entwicklung im Grundschulalter. Weinheim: Psychologie Verlags Union, S. 203–216.

Helmke, A. (2009): Unterrichtsqualität und Lehrerprofessionalität. Seelze: Klett Kallmeyer.

Helmke, A./Schrader, F.-W./Vo, T. A. T./Le, D. P./Tran, T. B. T. (2003): Selbstkonzept und schulische Leistungen im Kulturvergleich: Ergebnisse der Grundschulstudie SCHOLASTIK in München und Hanoi. In: Schneider, W./Knopf, M. (Hrsg.): Entwicklung, Lehren und Lernen. Göttingen: Hogrefe, S. 187–206.

Hesse, I./Latzko, B. (2008): Diagnostik für Lehrkräfte. Stuttgart: UTB.

Heyder, A./Kessels, U. (2015): Ist Schulerfolg unmännlich? Wie Geschlechterstereotype den Schulerfolg von Mädchen und Jungen beeinflussen. In: Die berufsbildende Schule (BbSch), 67. Jg., H. 5, S. 178–181.

Hoberg, K./Rost, D. H. (2000): Interessen. In: Rost, D. H. (Hrsg.): Hochbegabte und hochleistende Jugendliche. Neue Ergebnisse aus dem Marburger Hochbegabtenprojekt. München: Waxmann, S. 339–365.

Hock, B./Holz, G./Wüstendörfer, W. (2000): Frühe Folgen – langfristige Konsequenzen? Armut und Benachteiligung im Vorschulalter. Vierter Zwischenbericht zu einer Studie im Auftrag des Bundesverbandes der Arbeiterwohlfahrt. Frankfurt am Main: ISS.

Holling, H./Vock, M./Preckel, F. (2001): Fostering giftedness at school: A stocktaking in the states of the Federal Republic of Germany. In: Australasian Journal of Gifted Education, 10. Jg., H. 2, S. 48–63.

Holz, G. (2003): Kinderarmut verschärft Bildungsmisere. In: Aus Politik und Zeitgeschichte, Beilage zur Wochenzeitung »Das Parlament«, Bd. 21–22, S. 3–5.

Holz, G. (2006): Lebenslagen und Chancen von Kindern in Deutschland. In: Aus Politik und Zeitgeschichte, H. 26, S. 3–11.

Holz, G./Skoluda, S. (2003): Armut im frühen Grundschulalter. Lebenssituation, Ressourcen und Bewältigungshandeln von Kindern. Frankfurt am Main: Eigenverlag der Arbeiterwohlfahrt.

Holzt-Meynert (2009): Tür auf zu selbstständiger Arbeit! Förderung unterforderter Schüler an der Ursulaschule Osnabrück. In: Labyrinth, H. 100, S. 12.

Hoogeveen, L./van Hell, J. G./Verhoeven, L. (2009): Self-concept and social status of accelerated and non-accelerated students beginning secondary school in the Netherlands. In: Gifted Child Quarterly, 53. Jg., S. 50–67.

Hoyer, T./Weigand, G./Müller-Oppliger, V. (2013): Begabung. Eine Einführung. Darmstadt: WBG.

Hüther, G. (2008): Resilienz im Spiegel entwicklungsneurobiologischer Erkenntnisse. In: Opp, G./Fingerle, M. (Hrsg.): Was Kinder stärkt. München: Ernst Reinhardt Verlag, S. 45–56.

Huth, A. (1956/57): Begabungsstruktur und Wirtschaftsstruktur. In: Psychologie und Praxis, H. 1, S. 113–117.

Ingenkamp, K.-H. (1989): Diagnostik in der Schule. Weinheim: Beltz.

Ingenkamp, K.-H./Lissmann, U. (2008): Lehrbuch der Pädagogischen Diagnostik. Weinheim/Basel: Beltz.

Jürgens, E./Lissmann , U. (2015): Pädagogische Diagnostik. Grundlagen und Methoden der Leistungsbeurteilung in der Schule. Weinheim: Beltz.

Käpnick, F. (2008): Förderung und Diagnose mathematisch begabter Kinder. In: Fischer, C./Mönks, F. J./Westphal, U. (Hrsg.): Individuelle Förderung: Begabungen entwickeln – Persönlichkeit entfalten. Fachbezogene Forder- und Förderkonzepte. Münster: Lit, S. 3–23.

Käpnick, F. (Hrsg.) (2016): Verschieden verschiedene Kinder. Inklusives Fördern im Mathematikunterricht der Grundschule. Seelze: Klett Kallmeyer.

Karg-Stiftung Impulskreis (2009): Begabungen erwarten, erkennen und entfalten. Interaktive Fortbildung in der Begabungsförderung. Frankfurt am Main: Karg-Stiftung. http://www.karg-stiftung.de/binaries/addon/116_2015-05_ik-broschuere.pdf (Abruf 22.02.2016).

Keller, H. (2008): Die Bedeutung kultureller Modelle für Entwicklung und Bildung: Sozialisation, Enkulturation, Akkulturation und Integration. In: IMIS-Beiträge, 34. Jg., S. 103–115.

Keller, H. (2013): Autonomie und Verbundenheit – menschliche Grundbedürfnisse und kulturelle Werte. In: Grabbe, M. (Hrsg.): Autoritat, Autonomie und Bindung. Die Ankerfunktion bei elterlicher und professioneller Präsenz. Göttingen: Vandenhoeck & Ruprecht, S. 103–119.

Key, E. (1904): Das Jahrhundert des Kindes (5. Aufl.). Berlin: Fischer.

Klafki, W. (1974): »Handlungsforschung«. In: Wulf, C. (Hrsg.): Wörterbuch der Erziehung. München: Piper, S. 267–272.

Klafki, W. (1985): Neue Studien zur Bildungstheorie und Didaktik. Weinheim: Beltz.

Klauer, K. J. (1982): Perspektiven Pädagogischer Diagnostik. In: Klauer K. J. (Hrsg.): Handbuch der pädagogischen Diagnostik, Bd. 1. Düsseldorf: Schwann, S. 3–14.

Klauss, M. (2016): Zum Konzept des Drehtürmodells in der Ursulaschule: http://www.ursulaschule.de/lernen/fordern/drehtuermodell (Abruf 26.02.2016).

Klieme, E./Artelt, C./Hartig, J./Jude, N./Köller, O./Prenzel, M./Schneider, W./Stanat, P. (Hrsg.) (2010): PISA 2009. Bilanz nach einem Jahrzehnt. Münster: Waxmann. http://www.pedocs.de/volltexte/2011/3526/pdf/DIPF_PISA_ISBN_2450_PDFX_1b_D_A.pdf (Abruf 18.02.2016).

Knapp, G.-A. (2008): Intersectionality – ein neues Paradigma der Geschlechterforschung? In: Casale, R./Rendtorff, B. (Hrsg.): Was kommt nach der Geschlechterforschung? Zur Zukunft der feministischen Theoriebildung (Gender Studies). Bielefeld: transcript, S. 33–53.

Kretschmann, R. (2004): »Pädagnostik« – Zur Förderung der Diagnose-Kompetenz von Lehrerinnen und Lehrern. In: Bartnitzky, H./Speck-Hamdan, A. (Hrsg.): Leistungen der Kinder wahrnehmen – würdigen – fördern. Beiträge zur Reform der Grundschule des Grundschulverbands, Bd. 118. Frankfurt am Main: Grundschulverband, S. 180–217.

Kucharz, D./Wagener, M. (2007): Jahrgangsübergreifendes Lernen. Eine empirische Studie zu Lernen, Leistung und Interaktion von Kindern in der Schuleingangsphase. Baltmannsweiler: Schneider Hohengehren.

Kuhl, J. (2001): Motivation und Persönlichkeit. Interaktionen psychischer Systeme. Göttingen: Hogrefe.

Kuhl, J. (2010): Lehrbuch der Persönlichkeitspsychologie. Motivation, Emotion und Selbststeuerung. Göttingen: Hogrefe.

Kuhl, J./Solzbacher, C. (2012): Selbstkompetenzförderung durch Beziehungsarbeit. In: Solzbacher, C./Müller-Using, S./Doll, I. (Hrsg.): Ressourcen stärken! Individuelle Förderung als Herausforderung für die Grundschule. Köln: Carl Link, S. 277–295.

Kuhl, J./Schwer, C./Solzbacher, C. (2014a): Professionelle pädagogische Haltung: Persönlichkeitspsychologische Grundlagen. In: Schwer, C./Solzbacher, C. (Hrsg.): Professionelle pädagogische Haltung. Historische, theoretische und empirische Zugänge zu einem viel strapazierten Begriff. Bad Heilbrunn: Klinkhardt, S. 47–77.

Kuhl, J./Schwer, C./Solzbacher, C. (2014b): Professionelle pädagogische Haltung: Versuch einer Definition des Begriffs und ausgewählte Konsequenzen für Haltung. In: Schwer, C./Solzbacher, C. (Hrsg.): Professionelle pädagogische Haltung. Historische, theoretische und empirische Zugänge zu einem viel strapazierten Begriff. Bad Heilbrunn: Klinkhardt, S. 107–120.

Kuhl, J./Solzbacher, C./Zimmer, R. (Hrsg.) (2016): WERT: Wissen, Erleben, Reflektion, Transfer. Ein Konzept zur Stärkung der Selbstkompetenz von pädagogischen Fach- und Lehrkräften. Baltmannsweiler: Schneider Hohengehren.

Kuhl, J./Müller-Using, S./Solzbacher, C./Warnecke, W. (Hrsg.) (2011): Bildung braucht Beziehung. Freiburg im Breisgau: Herder.

Kulik, J. A. (1992): An Analysis of the Research on Ability Grouping: Historical and contemporary Perspectives. Storrs/CT: University of Connecticut, National Research Center on the Gifted and Talented.

Kunze, R.-U. (2000): 75 Jahre Studienstiftung des deutschen Volkes. Zeit- und wissenschaftsgeschichtliche Perspektive zu einem deutschen Sonderweg der ›Hochbegabten‹-Förderung. Bonn: Studienstiftung des Deutschen Volkes.

Kunze, I. (2008): Begründungen und Problembereiche individueller Förderung in der Schule – Vorüberlegungen zu einer empirischen Untersuchung. In: Kunze, I./Solzbacher, C. (Hrsg.): Individuelle Förderung in der Sekundarstufe I und II (1. Aufl.). Baltmannsweiler: Schneider Hohengehren, S. 13–26.

Kunze, I./Solzbacher, C. (Hrsg.) (2009): Individuelle Förderung in der Sekundarstufe I und II (2. Aufl.). Baltmannsweiler: Schneider.

Kunze, I./Solzbacher, C. (Hrsg.) (2016): Individuelle Förderung in der Sekundarstufe I und II (5. aktual. Aufl.). Baltmannsweiler: Schneider.

Kultusministerkonferenz (KMK) (2006): Fördern und Fordern – eine Herausforderung für Bildungspolitik, Eltern, Schule und Lehrkräfte. Gemeinsame Erklärung der Bildungs- und Lehrergewerkschaften und der Kultusministerkonferenz vom 20.10.2006.

Kultusministerkonferenz (KMK) (2015): Förderstrategie für leistungsstarke Schülerinnen und Schüler. Beschluss der Kultusministerkonferenz vom 11.06.2015.

Kusch, M./Petermann, F. (2002): Tiefgreifende Entwicklungsstörungen. In: Petermann, F. (Hrsg.): Lehrbuch der Klinischen Kinderpsychologie und -psychotherapie (5. Aufl.). Göttingen: Hogrefe, S. 431–452.

Müller, A.-K. (2002): Zwei Fremdsprachen parallel lernen – ein Highlight für helle Köpfe. Erfahrungsbericht nach 4 Schuljahren. In: Labyrinth 73. Jg., August 2002, S. 42–45.

Lehwald, G. (2007): Beiträge zur Motivationsdiagnostik und Motivförderung in der Schule unter besonderer Beachtung von Underachievement. In: özbf Handreichungen zur Differenzierung von Lern-, Trainings- und Motivierungsprozessen. Salzburg: özbf.

Lehwald, G. (2009): Beiträge zur Motivationsdiagnostik und Motivförderung in der Schule. 5.-12. Schulstufe. Wien: ÖZBF.

Lehwald, G. (2014): Talent und Begabung: Ein Thema der Psychologie? In: Stamm, M. (Hrsg.): Handbuch Talententwicklung. Theorien, Methoden und Praxis in Psychologie und Pädagogik. Bern: Hans Huber, S. 33–43.

Leu, H. R./Flämig, K./Frankenstein, Y./Koch, S./Pack, I./Schneider, K./Schweiger, M. (2007): Bildungs- und Lerngeschichten. Bildungsprozesse in früher Kindheit beobachten, dokumentieren und unterstützen (2. Aufl.). Weimar/Berlin: verlag das netz.

LISUM (Landesinstitut für Schule und Medien Berlin-Brandenburg) (Hrsg.) (2007): Evaluation der flexiblen Schuleingangsphase FLEX im Land Brandenburg in den Jahren 2004-2006. Ludwigsfelde: Ludwigsfelder Verlagshaus.

Lubinski, D. (2004): Introduction to the special section on cognitive abilities: 100 years after Spearman's (1904) »›General intelligence,‹ objectively determined and measured«. In: Journal of Personality and Social Psychology, 86. Jg., S. 96–111.

Lubinski, D./Benbow, C. P. (1994): The study of mathematically precocious youth: The first three decades of a planned 50-year study of intellectual talent. In: Subotnik, R. F./Arnold, K. D. (Hrsg.): Beyond Terman: Contemporary longitudinal studies of giftedness and talent. Norwood/NJ: Ablex, S. 255–281.

Ludwig, H. (2012): Altersgemischtes Lernen in der Reformpädagogik. In: Journal für Begabtenförderung, 12. Jg., H. 2, S. 9–21.

Lupkowski-Shoplik, A./Benbow, C. P./Assouline, S. G./Brody, L. E. (2003): Talent searches: Meeting the eeds of academically talented youth. In: Colangelo, N./Davis, G. A. (Hrsg.): Handbook of gifted education (3. Aufl.). Boston: Allyn & Bacon, S. 204–218.

Lühe, A. v. d. (1998): Talent. In: Ritter, J. (Hrsg.): Historisches Wörterbuch der Philosophie, Bd. 10. Basel: Schwabe, S. 886–890.

Macha, H. (2015): Besonders Begabte gendersensibel fördern. In: Solzbacher, C./Weigand, G./Schreiber, P. (Hrsg.): Begabungsförderung kontrovers? Konzepte im Spiegel der Inklusion. Weinheim/Basel: Beltz, S. 60–68.

Martin, E./Wawrinowski, U. (1991): Beobachtungslehre. Theorie und Praxis reflektierter Beobachtung und Beurteilung. Weinheim: Juventa.

McCall, L. (2005): The Complexity of Intersectionality. In: Signs, 30. Jg., H. 3, S. 1771–1800.

McCall, R. B./Evahn, C./Kratzer, L. (1992): High school underachievers: What do they achieve as adults? Newbury Park/CA: Sage.

Meichenbaum, D./Goodman, J. (1971): Training impulsive children to talk to themselves: A means of developing self-control. In: Journal of Abnormal Psychology, 77. Jg., S. 115–126.

Mierke, K. (1963): Begabung, Bildung und Bildsamkeit. Bern/Stuttgart: Huber Klett.

Minderop, D. (2016): BildungsNetzWerken. Köln: Wolters Kluwer.

Minderop, D./Solzbacher, C. (Hrsg.) (2007): Bildungsnetzwerke und Regionale Bildungslandschaften. Ziele und Konzepte, Aufgaben und Prozesse. München: Wolters Kluwer.

Möhlen, H. (2005): Ein psychosoziales Interventionsprogramm für traumatisierte Flüchtlingskinder. Studienergebnisse und Behandlungsmanual. Gießen: Psychosozial-Verlag.

Mönks, F. J. (1985/2014): Hochbegabung: Eine Situationsbeschreibung (1985). In: Heller, K. A./Mönks, F. J. (Hrsg.): Begabungsforschung und Begabtenförderung: der lange Weg zur Anerkennung. Schlüsseltexte 1916-2012. Münster: Lit, S. 123–140.

Mönks, F. J. (2006): Begabung und Hochbegabung – Zum aktuellen Stand der Begabungsforschung und Begabtenförderung. In: Fischer, C. (Hrsg.): Begabtenförderung als Aufgabe und Herausforderung für die Pädagogik. Münster: Aschendorff, S. 15–29.

Moser, U./Stamm, M./Hollenweger, J. (2005): Für die Schule bereit? Lesen, Wortschatz, Mathematik und soziale Kompetenzen beim Schuleintritt. Aarau: Sauerländer.

Moser-Opitz, E. (2006): Förderdiagnostik: Entstehung – Ziele – Leitlinien – Beispiele. In: Grüßing, M./Peter-Koop, A. (Hrsg.): Die Entwicklung des mathematischen Denkens in Kindergarten und Grundschule. Beobachten – Fördern – Dokumentieren. Offenbach: Mildenberger, S. 10–28.

Müller, K. V. (1951): Begabung und soziale Schichtung in der hochindustrialisierten Gesellschaft. Köln/Opladen: Westdeutscher Verlag.

Müller-Oppliger, V. (2015): Das ›Schoolwide Enrichment Model (SEM)‹ als Choerografie inklusiver Begabtenförderung. In: Solzbacher, C./Weigand, G./Schreiber, P. (Hrsg.): Begabungsförderung kontrovers? Konzepte im Spiegel der Inklusion. Weinheim/Basel: Beltz, S. 38–59.

Muñoz, V. (2012): Das Meer im Nebel – Bildung auf dem Weg zu den Menschenrechten. Opladen: Barbara Budrich.

Niedersächsisches Kultusministerium (2004): Hochbegabung erkennen und fördern. Kooperationsverbünde Niedersächsischer Schulen. Information für Eltern, Erzieherinnen und Erzieher, Lehrkräfte. Hannover: Eigenverlag.

Niedersächsisches Kultusministerium (2011): Hochbegabung fördern. Begabungen und Talente fördern. Hannover: Eigenverlag.

OECD (2016): Low-Performing Students: Why They Fall Behind and How to Help Them Succeed. PISA, OECD Publishing: Paris. Online unter: http://dx.doi.org/10.1787/ 9789264250246-en (Abruf 11.02.2016).

Oswald, F. (2006): Das Überspringen von Schulstufen. Begabtenförderung als Akzeleration individueller Bildungslaufbahnen, Bd. 2. Wien: Lit.

Paradies, L./Linser, H. J./Greving, J. (2007): Diagnostizieren, Fordern und Fördern. Berlin: Cornelsen Scriptor.

Perleth, C. (2010): Checklisten in der Hochbegabungsdiagnostik. In: Schneider, W./Holling, H./Preckel, F. (Hrsg.): Diagnostik von Hochbegabung. Göttingen: Hogrefe, S. 65–88.

Perleth, C./Leithner, C./Preckel, F. (2006): Husten Hochbegabte häufiger? Oder: Eignen sich Checklisten für Eltern zur Diagnostik hochbegabter Kinder und Jugendlicher? In: news & science Begabtenförderung und Begabungsforschung, H. 1, S. 27–29.

Petermann, F./Daseking, M. (Hrsg.) (2009): Fallbuch HAWIK-IV. Göttingen: Hogrefe.

Picht, G. (1964): Die deutsche Bildungskatastrophe. Analyse und Dokumentation. Olten/Freiburg: Walter.

Piwonka, K. (2016): Begabungsförderlicher Musikunterricht im Alltag? In: Sächsisches Staatsministerium für Kultus (Hrsg.): Jeder zählt! – Begabungs- und Begabtenförderung in Sachsen – Ein Beitrag zur Schul- und Unterrichtsentwicklung an Sachsens Gymnasien. Dresden: Eigenverlag, (Seitenzahl bei Drucklegung noch nicht bekannt).

Preckel, F./Vock, M. (2013): Hochbegabung: Grundlagen, Diagnose, Fördermöglichkeiten. Ein Lehrbuch. Göttingen: Hogrefe.

Preckel, F./Stumpf, E./Schneider, W. (2015): Fähigkeitsgruppierung Hochbegabter am Gymnasium. Ergebnisse aus dem Projekt PULSS. In: Solzbacher, C./Weigand, G./Schreiber, P. (Hrsg.): Begabungsförderung kontrovers? Konzepte im Spiegel der Inklusion. Weinheim/Basel: Beltz, S. 106–120.

Prengel, A. (2006): »Alle sind gleich – alle sind verschieden«. Vom Umgang mit der Vielfalt. In: 4 bis 8 – Fachzeitschrift für Kindergarten und Unterstufe, H. 5, S. 18–19.

Prengel, A. (2010): Heterogenität als Theorem der Grundschulpädagogik. In: Zeitschrift für Grundschulforschung. Bildung im Elementar- und Primarbereich. 3. Jg., H. 1, S. 7–17.

Prengel, A. (2015): Didaktische Diagnostik als Element alltäglicher Lehrerarbeit. ›Formatives Assessment‹ im inklusiven Unterricht. In: Amrhein, B./Ziemen, K. (Hrsg.): Diagnostik im Kontext inklusiver Bildung. Theorien, Ambivalenzen, Akteure, Konzepte. Bad Heilbrunn: Klinkhardt, S. 1–19.

Raum, C. (2016): Begabungsförderliche Lernumgebungen schaffen – Arbeitspläne als Instrument selbstgesteuerten Lernens. In: Sächsisches Staatsministerium für Kultus (Hrsg.): Jeder zählt! – Begabungs- und Begabtenförderung in Sachsen – Ein Beitrag zur Schul- und Unterrichtsentwicklung an Sachsens Gymnasien. Dresden: Eigenverlag, (Seitenzahl bei Drucklegung noch nicht bekannt).

Renzulli, J. S. (1976): The enrichment triad model: A guide for developing defensible programs for the gifted and talented. In: Gifted Child Quarterly, 20. Jg., S. 303–326.

Renzulli, J. S. (1978): What makes giftedness? Re-examining a definition. In: Phi Delta Kappan, 60. Jg., S. 180–184.

Renzulli, J. S. (1997): Five dimensions of differentiation. Keynote presentation at the 20th Annual Confratute Conference. Storrs/CT: Creative Learning Press.

Renzulli, J. S. (2002): Expanding the Conception of Giftedness to Include Co-Cognitive Traits and to Promote Social Capital. In: Phi Delta Kappan, 84. Jg., H. 1, S. 33–58.

Renzulli, J. S. (2004): Identification of students for gifted and talented program. In: Renzulli, J. S./Reis, S. M. (Hrsg.): Essential readings in gifted education. Thousand Oaks/CA: Sage.

Renzulli, J. S. (Hrsg.) (2007): Systems and models for developing programs for the gifted and talented. Mansfield Center/CT: Creative Learning Press.

Renzulli, J. S. (2009): The Multiple Menue Model for developing differentiated curriculum. In: Renzulli, J. S./Gubbins, E. J./McMillen, K. S./Eckert, R. D./Little, C. A. (Hrsg.): Systems and models for developing programs for the gifted and talented. Mansfield/CT: Prufrock Press, S. 353–387.

Renzulli, J. S./Reed, R. E. S. (2008): Intelligences outside the normal curve: Co-cognitive traits that contribute to giftedness. Waco/TX: Prufrock Press.

Robert Koch-Institut (2004): Schwerpunktbericht der Gesundheitsberichterstattung des Bundes. Gesundheit von Kindern und Jugendlichen. Berlin: Eigenverlag Robert Koch-Institut.

Rogalla, M./Mönks, F. J. (Hrsg.) (2012): Altersgemischtes Lernen. Journal für Begabtenförderung, 12. Jg., H. 2.

Rogosch, J. (2001): Zu jeder Behinderung gehört auch eine Begabung. In: Medizinisch-Pädagogische Konferenz, H. 16.

Rohrmann, T. (2009): Individuelle Förderung begabter Grundschüler. Evaluation eines Schulversuchs. Wiesbaden: VS Verlag für Sozialwissenschaften.

Rohrmann, S./Rohrmann, T. (2005): Hochbegabte Kinder und Jugendliche. Diagnostik – Förderung – Beratung. München: Reinhardt.

Rommelspacher, B. (1995): Dominanzkultur. Berlin: Orlanda.

Rosenthal, R./Jacobson, L. (1965): Pygmalion im Unterricht. Lehrererwartungen und Intelligenzentwicklung der Schüler. Weinheim/Berlin/Basel: Beltz.

Rost, D. H. (Hrsg.) (1991): Themenschwerpunkt: Leistungsängstlichkeit. Bern: Hans Huber.

Rost, D. H. (Hrsg.) (1993): Lebensumweltanalyse hochbegabter Kinder. Das Marburger Hochbegabtenprojekt. Göttingen: Hogrefe.

Rost, D. H. (Hrsg.) (2000): Hochbegabte und hochleistende Jugendliche. Münster: Waxmann.

Rost, D. H. (2007): Underachiever aus psychologischer und pädagogischer Sicht. In: news & science Begabtenförderung und Begabungsforschung, 15. Jg., S. 8–9.

Rost, D. H. (2008): Multiple Intelligenzen, multiple Irritationen. In: Zeitschrift für pädagogische Psychologie, 22. Jg., H. 2, S. 97–112.

Rost, D. H. (2009): Intelligenz: Fakten und Mythen. Weinheim/Basel: Beltz.

Rost, D. H. (2013): Handbuch Intelligenz. Weinheim/Basel: Beltz.

Rost, D. H./Hanses, P. (1997): Wer nichts leistet, ist nicht begabt? Zur Identifikation hochbegabter Underachiever durch Lehrkräfte. In: Zeitschrift für Entwicklungspsychologie und Pädagogische Psychologie, 24. Jg., S. 167–177.

Rost, D. H./Schilling, S. R. (2006): Leseverständnis. In: Rost, D. H. (Hrsg.): Handwörterbuch Pädagogische Psychologie (3. Aufl.). Weinheim: Psychologie Verlags Union, S. 450–460.

Rost, D. H./Sparfeldt, J. R. (2009): Hochbegabt und niedrig leistend – Underachievement aus psychologischer und pädagogischer Sicht. In: Lin-Klitzing, S. (Hrsg.): Begabte in der Schule – fördern und fordern. Beiträge aus neurobiologischer, pädagogischer und psychologischer Sicht. Bad Heilbrunn: Klinkhardt, S. 138–159.

Rost, D. H./Sparfeldt, J. R./Schilling, S. R. (2006): Hochbegabung. In: Schweizer, K. (Hrsg.): Leistung und Leistungsdiagnostik. Heidelberg: Springer, S. 187–222.

Roth, H. (1952): Begabung und Begaben. Über das Problem der Umwelt in der Begabungsentfaltung. In: Die Sammlung, 7. Jg., S. 395–407.

Roth, H. (1966): Pädagogische Anthropologie, Bd. 1. Berlin/Darmstadt/Dortmund: Schroedel.

Roth, H. (1969): Begabung und Lernen. Stuttgart: Klett.

Roth, H. (1973): Pädagogische Psychologie des Lehrens und Lernens (14. Aufl.). Hannover: Schrödel.

Rothlin, P./Werder, P. R. (2007): Diagnose Boreout. Warum Unterforderung im Job krank macht. München: Redline Wirtschaft.

Ruf, U./Gallin, P. (2005): Dialogisches Lernen in Sprache und Mathematik. Austausch unter Ungleichen. Grundzüge einer interaktiven und fächerübergreifenden Didaktik, Bd. 1 und Spuren legen – Spuren lesen. Unterricht mit Kernideen und Reisetagebüchern, Bd. 2. Seelze: Klett Kallmeyer.

Sacher, W. (2009): Leistungen entwickeln, überprüfen und beurteilen: Bewährte und neue Wege für die Primar- und Sekundarstufe. Bad Heilbrunn: Klinkhardt.

Schenz, C. (2011): Pädagogische Diagnostik als ein Kernelement der Begabungsförderung. Begabungen erkennen und anerkennen. In: Steenbuck, O./Quitmann, H./Esser, P. (Hrsg.): Inklusive Begabtenförderung in der Grundschule. Konzepte und Praxisbeispiele zur Schulentwicklung. Weinheim: Beltz, S. 119–124.

Schenz, C. (2012): Schulische (Hoch-)Begabtenförderung in der Grundschule: Inklusiver Anspruch oder exklusives Vorrecht. In: Solzbacher, C./Müller-Using, S./Doll, I. (Hrsg.): Ressourcen stärken! Individuelle Förderung als Herausforderung für die Grundschule. Köln: Carl Link, S. 41–54.

Scherer, P. (2002): Produktives Lernen für Kinder mit Lernschwächen – Fördern durch Fordern! Hamburg: Persen.

Schilling, S. R./Sparfeldt, J. R./Rost, D. H. (2006): Facetten schulischen Selbstkonzepts. Welchen Unterschied macht das Geschlecht? In: Zeitschrift für pädagogische Psychologie, 20. Jg., H. 1–2, S. 9–18.

Schmader, T./Johns, M./Barquissau, M. (2004): The Costs of Accepting Gender Differences: The Role of Stereotype Endorsement in Women's Experience in the Math Domain. In: Sex Roles, 50. Jg., H. 11–12, S. 835–580.

Schmitman gen. Pothmann, A. (2007): Mathematik und sprachliche Kompetenz. Vorschulische Diagnostikmöglichkeiten bei Kindern mit und ohne Migrationshintergrund, Bd. 28. Oldenburg: BIS-Verlag Universität Oldenburg.

Schneekloth, U./Pupeter, M. (2010): Familie als Zentrum: Bunt und vielfältig, aber nicht für alle Kinder gleich verlässlich. In: Hurrelmann, K./Andresen, S. (Hrsg.): Kinder in Deutschland 2010. 2. World Vision Kinderstudie. Frankfurt am Main: Fischer, S. 61–86.

Schneider, W./Stumpf, E./Preckel, F. (2014): Schulische Förderung von Hochbegabten: Ergebnisse nationaler und internationaler Studien. In: Preckel, F. (Hrsg.): Hochbegabtenförderung in der Sekundarstufe. Ergebnisse der PULSS-Studie zur Untersuchung der gymnasialen Begabtenklassen in Bayern und Baden-Württemberg. Frankfurt am Main: Karg-Stiftung, S. 10–20.

Schofield, J. W. (2006): Migrationshintergrund, Minderheitenzugehörigkeit und Bildungserfolg. Berlin: AKI, Wissenschaftszentrum für Sozialforschung.

Schratz, M./Pant, H. A./Wischer, B. (2015): Was für Schulen! Unterrichtsqualität – Beispiele guter Praxis. Seelze: Klett Kallmeyer.

Schulte zu Berge, S. (2001): Hochbegabte Kinder in der Grundschule. Erkennen – Verstehen – im Unterricht berücksichtigen. Münster: Lit.

Schwer, C./Solzbacher, C. (Hrsg.): (2014): Professionelle pädagogische Haltung: Historische, theoretische und empirische Zugänge zu einem viel strapazierten Begriff. Bad Heilbrunn: Klinkhardt.

Schwer, C./Solzbacher, C. (2015): Die Bedeutung von Haltung für eine inklusive Begabungs- und Begabtenförderung. In: Solzbacher, C./Weigand, G./Schreiber, P. (Hrsg.): Begabungsförderung kontrovers? Konzepte im Spiegel der Inklusion. Weinheim/Basel: Beltz S. 85–105.

Schwer, C./Doll, I./Behrensen, B./Kruse-Heine, M./Müller-Using, S./Sauerhering, M./Solzbacher, C./Warnecke, W. (2011): Begabungsförderung als pädagogische Aufgabe: Grundlegungen zu einem inklusiven Begabungsbegriff. In: Kuhl, J./Müller-Using, S./Solzbacher, C./Warnecke, W. (Hrsg.): Bildung braucht Beziehung. Selbstkompetenz stärken – Begabung entfalten. Freiburg: Herder, S. 49–56.

Schwippert, K./Hornberg, S./Freiberg, M./Stubbe, T. C. (2007): Lesekompetenzen von Kindern mit Migrationshintergrund im internationalen Vergleich. In: Bos, W./Hornberg, S./Arnold, K.-H./Faust, G./Fried, L./Lankes, E.-M./Schwippert, K./Valtin, R. (Hrsg.): IGLU 2006. Lesekompetenzen von Grundschulkindern in Deutschland im internationalen Vergleich. Münster/New York/München/Berlin: Waxmann, S. 249–269.

Seitz, S./Scheidt, K. (2012): Vom Reichtum inklusiven Unterrichts – Sechs Ressourcen zur Weiterentwicklung. In: Zeitschrift für Inklusion, H. 1–2. http://www.inklusion-online.net/index.php/inklusion-online/article/view/62/62 (Abruf 18.02.2016).

Sen, M. A. (2011): Springerklassen – Akzeleration am Gymnasium. Münster: Lit.

Sisk, D. (2003): Maximizing the high potential of minority economically disadvantaged students. In: Smutny, J. F. (Hrsg.): Underserved gifted populations. Responding to their needs and abilities. New Jersey: Hampton Press, S. 239–260.

Slavin, R. E. (1989): Research on cooperative learning: An international perspective. In: Scandinavian Journal of Educational Research, 33. Jg., H. 4, S. 231–243.

Solga, H./Dombrowski, R. (2009): Soziale Ungleichheiten in schulischer und außerschulischer Bildung. Stand der Forschung und Forschungsbedarf. Arbeitspapier 171. Düsseldorf: Hans Böckler Stiftung.

Solzbacher, C. (2002): ›Keine Angst vor klugen Kindern!‹. Geschichte und Hintergrund der Diskussion um Hochbegabung in Deutschland. In: Solzbacher, C./Heinbokel, A. (Hrsg.): Hochbegabte in der Schule – Identifikation und Förderung, Bd. 5. Münster: Lit, S. 5–25.

Solzbacher, C. (2007a): Hochbegabung in der Schule erkennen und fördern: Kooperationsverbünde niedersächsischer Schulen. In: Minderop, D./Solzbacher, C. (Hrsg.): Bildungsnetzwerke und Regionale Bildungslandschaften. Ziele und Konzepte, Aufgaben und Prozesse. München: Wolters Kluwer, S. 188–197.

Solzbacher, C. (2007b): Hochbegabte in der Schule: Identifikation und (individuelle) Förderung. In: Boller, S./Rosowski, E./Stroot, T. (Hrsg.): Heterogenität in Schule und Unterricht. Handlungsansätze zum pädagogischen Umgang mit Vielfalt. Weinheim/Basel: Beltz, S. 78–89.

Solzbacher, C. (2011): Frühstudium in Deutschland. Ergebnisse einer bundesweiten Untersuchung. In: Beiträge zur Hochschulforschung, 33. Jg., H. 1, S. 8–25.

Solzbacher, C. (2014a): Selbstkompetenz als zentrale Dimension im Bildungsprozess: Wie Lernen (besser) gelingen kann. In: Solzbacher, C./Lotze, M./Sauerhering, M. (Hrsg.): Selbst – Lernen – Können. Selbstkompetenzförderung in Theorie und Praxis. Baltmannsweiler: Schneider Hohengehren, S. 1–19.

Solzbacher, C. (2014b): Qualitätsentwicklung durch Bildungsnetzwerke und Regionale Bildungslandschaften. In: Pfundtner, R. (Hrsg.): Grundwissen Schulleitung. Köln: Carl Link, S. 297–312.

Solzbacher, C./Behrensen, B. (2010): Individuelle Förderung als Grundlage für Begabtenförderung. In: Koop, C./Schenker, I./Müller, G./Welzien, S. (Hrsg.): Begabung wagen. Ein Handbuch für den Umgang mit Hochbegabung in Kindertagesstätten. Weimar/Berlin: verlag das netz, S. 45–55.

Solzbacher, C./Behrensen, B. (2014a): »Ich bin gemeint!« Selbstkompetenzförderung durch Beziehungsarbeit. In: Friedrich Jahresheft »Fördern« XXXII, S. 100–102.

Solzbacher, C./Behrensen, B. (2014b): Inklusive Begabungsförderung. In: Stamm, M. (Hrsg.): Handbuch Talentenwicklung. Theorien, Methoden und Praxis in Psychologie und Pädagogik. Bern: Hans Huber, S. 563–571.

Solzbacher, C./Behrensen, B. (2015): Inklusive Begabungsförderung und individuelle Förderung: Grundlegungen, Chancen und Herausforderungen einer vielversprechenden Symbiose. In: Solzbacher, C./Weigand, G./Schreiber, P. (Hrsg.): Begabungsförderung kontrovers? Konzepte im Spiegel der Inklusion. Weinheim/Basel: Beltz, S. 13–27.

Solzbacher, C./Calvert, K. (2014): Ich schaff' das schon, ich schaff' das schon… Grundlagen von Selbstkompetenzförderung in Theorie und Praxis. In: Solzbacher, C./Calvert, K. (Hrsg.): »Ich schaff das schon …«. Wie Kinder Selbstkompetenz entwickeln können. Freiburg im Breisgau: Herder, S. 19–34.

Solzbacher, C./Heinbokel, A. (2014): Grundsatzartikel Hochbegabung. In: Krüger, R. (Hrsg.): Praxisratgeber zur Betreuung und Beratung von Kindern und Jugendlichen. Problemsituationen, Unterstützungsangebote und rechtliche Möglichkeiten in besonderen und schwierigen Lebenslagen: Forum-Verlag, S. 379–427.

Solzbacher, C./Kruse-Heine, M. (2013): Lernentwicklungsberichte – Instrument beziehungssensibler Lernbegleitung und individueller Leistungsbewertung. In: Schulverwaltung spezial, 15. Jg., H. 2, S. 32–34.

Solzbacher, C./Minderop, D. (Hrsg.) (2007): Bildungsnetzwerke und Regionale Bildungslandschaften. Ziele und Konzepte, Aufgaben und Prozess[e]. München: Link Luchterhand.

Solzbacher, C./Schwer, C. (2013): Ressourcenorientierte Diagnostik und Feedbackkultur. In: Pädagogische Führung, 24. Jg., H. 5, S. 168–172.

Solzbacher, C./Behrensen, B./Sauerhering, M. (2011): Individuelle Förderung und Selbstkompetenzentwicklung aus pädagogischer Perspektive. In: Kuhl, J./Müller-Using, S./Solzbacher, C./Warnecke, W. (Hrsg.): Bildung braucht Beziehung. Selbstkompetenz stärken – Begabungen entfalten. Freiburg im Breisgau: Herder, S. 35–48.

Solzbacher, C./Schwer, C./Doll, I. (2012): Individuelle Förderung als Begabungsförderung. In: Solzbacher, C./Müller-Using, S./Doll, I. (Hrsg.): Ressourcen stärken! Individuelle Förderung als Herausforderung für die Grundschule. Köln: Carl Link, S. 19–28.

Solzbacher, C./Behrensen, B./Sauerhering, M./Schwer, C. (2012): Jedem Kind gerecht werden? Sichtweisen und Erfahrungen von Grundschullehrkräften. Köln: Carl Link.

Souvignier, E. (2009): Effektivität von Interventionen zur Verbesserung des Leseverständnisses. In: Lenhard, W./Schneider, W. (Hrsg.): Diagnose und Förderung des Leseverständnisses. Göttingen: Hogrefe, S. 185–206.

Sozialgesetzbuch (SGB) – Neuntes Buch (IX): Rehabilitation und Teilhabe behinderter Menschen. http://www.gesetze-im-internet.de/sgb_9/ (Abruf 18.02.2016).

Sparfeldt, J. R./Buch, S. R/Rost, D. H. (2010): Klassenprimus bei durchschnittlicher Intelligenz. Overachiever auf dem Gymnasium. In: Zeitschrift für Pädagogische Psychologie, 24. Jg., S. 147–155.

Sparfeldt, J. R./Buch, S. R./Rost, D. H. (2014): Begabte Underachiever. In: Stamm, M. (Hrsg.): Handbuch Talententwicklung. Theorien, Methoden und Praxis in Psychologie und Pädagogik. Bern: Hans Huber, S. 365–374.

Spearman, C. E. (1923): The Nature of »intelligence« and the Principles of Cognition. Indiana University: Arno Press.

Spitzok von Brisinski, I. (2011): Inklusion bei durchschnittlicher oder überdurchschnittlicher Intelligenz unter Berücksichtigung biopsychosozialer Aspekte. In: Forum für Kinder- und Jugendpsychiatrie, Psychosomatik und Psychotherapie, 21. Jg., H. 3, S. 56–76.

Stamm, M. (2005a): Bildungsaspiration, Begabung und Schullaufbahn: Eltern als Erfolgspromotoren? In: Schweizerische Zeitschrift für Bildungswissenschaften, H. 2, S. 277–297.

Stamm, M. (2005b): Zwischen Exzellenz und Versagen: Frühleser und Frührechnerinnen werden erwachsen. Glarus: Rüegger.

Stamm, M. (2007): Begabtenförderung und soziale Herkunft. Gedanken zu den verborgenen Mechanismen ihrer Interaktion. In: Zeitschrift für Sozialisation und Soziologie der Erziehung, H. 3, S. 227–242.

Stamm, M. (2008): Underachievement von Jungen: Perspektiven eines internationalen Diskurses. In: Zeitschrift für Erziehungswissenschaft, H. 1, S. 106–124.

Stamm, M. (2014): Minoritäten als Begabungsreserven. In: Stamm, M. (Hrsg.): Handbuch Talententwicklung. Theorien, Methoden und Praxis in Psychologie und Pädagogik. Bern: Hans Huber, S. 375–384.

Statistisches Bundesamt (2009): Bevölkerung und Erwerbstätigkeit. Bevölkerung mit Migrationshintergrund – Ergebnisse des Mikrozensus 2005. Berlin: Fachserie 1, Reihe 2.2.

Stern, W. (1912): Die psychologischen Methoden der Intelligenzprüfung und deren Anwendung an Schulkindern. Leipzig: Johann Ambrosius Barth.

Stern, W. (1916): Psychologische Begabungsforschung und Begabungsdiagnose. In: Petersen, P. (Hrsg.): Der Aufstieg der Begabten. Vorfragen. Leipzig/Berlin: Johann Ambrosius Barth, S. 105–120.

Stöger, H. (2007): Berufskarrieren begabter Frauen. In: Heller, K. A./Ziegler, A. (Hrsg.): Begabt sein in Deutschland. Berlin: Lit, S. 265–293.

Stöger, H./Sontag, C. (2009a): Geschlechtsdisparitäten im Bildungsbereich: Die Situation hochleistender und hochbegabter Mädchen und Frauen – Teil 1. In: news & science Begabtenförderung und Begabungsforschung, 23. Jg., H. 3, S. 27–34.

Stöger, H./Sontag, C. (2009b): Geschlechtsdisparitäten im Bildungsbereich: Die Situation hochleistender und Hochbegabter Mädchen und Frauen – Teil 2. In: news & science Begabtenförderung und Begabungsforschung, 24. Jg., H. 1, S. 21–24.

Storch, M./Kuhl, J. (2011): Die Kraft aus dem Selbst. Bern: Hans Huber.

Stumpf, E. (2012): Förderung bei Hochbegabung. Stuttgart: Kohlhammer.

Süß, H.-M. (2001): Intelligenz, Begabung und Umwelt. In: Roth, L. (Hrsg.): Pädagogik. München: Oldenbourg, S. 148–165.

SVBI (1995): Erlass Schulverwaltungsblatt 7/1995, Kommentar Schulverwaltungsblatt 11/1995: »Verordnung zur Änderung der Versetzungsordnung« vom 19.11.2003.

Tan, D. (2005): Im Schatten des defizitären Blickes: Hochbegabte Migrantenkinder und Jugendliche. In: Zeitschrift der Ausländerbeauftragten des Landes Niedersachsen, S. 7.

Taylor, C. A./Kokot, S. J. (2000): The Status of Gifted Child Education in Africa. In: Heller, K. A./Mönks, F. J./Sternberg, R. J./Subotnik, R. F. (Hrsg.): International Handbook of Giftedness and Talent (2. Aufl.). Amsterdam/New York: Elsevier, S. 799–815.

Tenorth, H.-E. (2001): Begabung – eine Kontroverse zwischen Wissenschaft und Politik. In: Finden und Fördern von Begabungen. Bonn: Arbeitsstab Forum Bildung, S. 15–21.

Terfehr, S./Hardinghaus, S. (2013): Schlauer als der Rest: Drei Generationen Hochbegabte. Spiegel TV – Magazin, ausgestrahlt am 04.08.2013. http://www.spiegel.de/video/hochbegabte-menschen-sind-deutlich-schlauer-als-andere-menschen-video-1287946.html (Abruf 22.02.2016).

Terman, L. M. (1916): The measurement of intelligence. Boston: Houghton Mifflin Company

Thorndike, E. L. (1920): A constant error in psychological rating. In: Journal of Applied Psychology, 4. Jg., S. 25–29.

Thorndike, R. L. (1963): The concepts of over- and underachievement. New York: Teacher's College Press.

Thurstone, L. L. (1938): Primary mental abilities. Chicago: University of Chicago Press.

Tomlinson, C. A./Kaplan, S. N./Renzulli, J. S./Purtcell, J./Leppien, J./Burns, D. (2002): The parallel curriculum. A Design to develop high potential and challenge high-ability learners. Thousand Oaks/CA: Sage.

Torrance, P. E. (1982): Hochbegabte Kinder identifizieren. In: Urban, K. K. (Hrsg.): Hochbegabte Kinder. Psychologische, pädagogische, psychiatrische und soziologische Aspekte. Heidelberg: G. Schindele, S. 56–63.

Traub, S. (2011): Selbstgesteuert lernen im Projekt? Anspruch an Projektunterricht und dessen Bewertung aus Sicht von Lehrenden und Lernenden. In: Zeitschrift für Pädagogik, 57. Jg., H. 1, S. 93–113.

Trautmann, T. (2005): Einführung in die Hochbegabtenpädagogik. Baltmannsweiler: Schneider Hohengehren.

Uhlig, J./Solga, H./Schupp, J. (2009): Ungleiche Bildungschancen: Welche Rolle spielen Underachievement und Persönlichkeitsstruktur? Discussion Paper 503. Berlin: Deutsches Institut für Wirtschaftsforschung.

United Nation (2006): Convention on the Rights of Persons with Disabilities. http://www.un.org/disabilities/convention/conventionfull.shtml (Abruf 18.02.2016).

Uslucan, H.-H. (2011): Bildung und Migration – einmal anders (gesehen). In: Labyrinth, 34. Jg., S. 12–14.

Vock, M./Preckel, F./Holling, H. (2007): Förderung Hochbegabter in der Schule – Evaluationsbefunde und Wirksamkeit von Maßnahmen. Göttingen: Hogrefe.

Vock, M./Gauck, L./Vogl, K. (2010): Diagnostik von Schulleistungen und Underachievement. In: Schneider, W./Holling, H./Preckel, F. (Hrsg.): Diagnostik von Hochbegabung. Göttingen: Hogrefe, S. 1–18.

Vygotzky, L. S. (1978): Mind in society: The development of higher psychological processes. Cambridge: Harvard University Press.

Waldschmidt, A./Schneider, W. (Hrsg.) (2007): Disability Studies, Kultursoziologie und Soziologie der Behinderung. Erkundungen in einem neuen Forschungsfeld. Bielefeld: transcript.

Walgenbach, K. (2012): Intersektionalität als Analyseperspektive heterogener Stadträume. In: Scambor, E./Zimmer, F. (Hrsg.): Die intersektionelle Stadt. Geschlechterforschung und Medien an den Achsen der Ungleichheit. Bielefeld: transcript.

Walgenbach, K. (2015): Intersektionalität – Perspektiven auf Schule und Unterricht. In: Bräu, K./Schlickum, C. (Hrsg.): Soziale Konstruktion im Kontext von Schule und Unterricht. Opladen: Budrich, S. 291–305.

Webb, J. T./Meckstroth, E. A./Tolan, S. S. (2007): Hochbegabte Kinder, ihre Eltern, ihre Lehrer. Ein Ratgeber (5. aktual. Aufl.). Bern: Hans Huber.

Webb, J./Liebert-Cop, I./Zirbes-Domke, S. (2012): Hochbegabte Kinder. Das große Handbuch für Eltern. Bern: Hans Huber.

Wechsler, D./Bondy, C. (1964): Die Messung der Intelligenz Erwachsener. Bern: Hans Huber.

Weigand, G. (2008): Begabtenförderung und Persönlichkeitsentwicklung. In: Fischer, C./Mönks, F./Westphal, U. (Hrsg.): Individuelle Förderung: Begabungen entfalten – Persönlichkeit entwickeln. Münster: Lit, S. 394–408.

Weigand, G./Hackl, A./Müller-Oppliger, V./Schmid, G. (2014): Personorientierte Begabungsförderung. Eine Einführung in Theorie und Praxis. Weinheim/Basel: Beltz.

Weinert, F. E. (2000): Begabung und Lernen. Zur Entwicklung geistiger Leistungsunterschiede. In: Neue Sammlung, 40. Jg., H. 3, S. 353–368.

Weinert, F. E. (2001): Schulleistungen – Leistungen der Schule oder der Schüler? In: Weinert, F. E. (Hrsg.): Leistungsmessungen in Schulen. Weinheim/Basel: Beltz, S. 73–86.

Weinert, F. E. (2012): Begabung und Lernen. Zur Entwicklung geistiger Leistungsunterschiede. Karg-Hefte. Beiträge zur Begabtenförderung und Begabungsforschung.

Weinert, F. E./Helmke, A. (Hrsg.) (1997): Entwicklung im Grundschulalter. Weinheim: Psychologie Verlags Union.

Weiß, H. (2000): Kinder in Armut – eine Herausforderung inklusiver Bildung und Erziehung. In: Sonderpädagogische Förderung heute, 55. Jg., S. 7–27.

WHO (World Health Organization) (1992): The ICD-10 classification of mental and behavioural disorders: clinical descriptions and diagnostic guidelines. Geneva: WHO.

Wiese, H. (2011): Führt Mehrsprachigkeit zum Sprachverfall? Populäre Mythen vom ›gebrochenen Deutsch‹ bis zur ›doppelten Halbsprachigkeit‹ türkischstämmiger Jugendlicher in Deutschland. In: Ozil, Ş./Hofmann, M./Dayglu-Yücel, Y. (Hrsg.): Türkisch-deutscher Kulturkontakt und Kulturtransfer. Kontroversen und Lernprozesse. Göttingen: Vandenhoeck & Ruprecht unipress, S.73–84.

Wildt, M. (2009): Wo stehe ich? – wo will ich hin? Lernlandkarten als Mittel zur Selbsteinschätzung und Selbststeuerung. In: Lernchancen, H. 71, S. 4–7.

Winner, E. (2004): Hochbegabt. Mythen und Realitäten von außergewöhnlichen Kindern. Stuttgart: Klett-Cotta.

Wischer, B. (2012): Individuelle Förderung als Herausforderung für Schulentwicklung – Schultheoretische Perspektiven zu Konzepten und Fallstricken. In: Solzbacher, C./Müller-Using, S./Doll, I. (Hrsg.): Ressourcen stärken! Individuelle Förderung als Herausforderung für die Grundschule. Köln: Carl Link, S. 55–67.

Wolfgramm, C. (2004): Die Förderung besonders begabter Kinder. Bern: Erziehungsdirektion.

Wollersheim, H.-W. (2014): Talent und Begabung in der Pädagogik. In: Stamm, M. (Hrsg.): Handbuch Talententwicklung. Theorien, Methoden und Praxis in Psychologie und Pädagogik. Bern: Hans Huber, S. 23–32.

Ziegler, A. (2008): Hochbegabung. München/Basel: Reinhardt.

Ziegler, A. (2009): Selbstreguliertes Lernen Hochbegabter. In: Lin-Klitzing, S. (Hrsg.): Begabte in der Schule – fördern und fordern. Beiträge aus neurobiologischer, pädagogischer und psychologischer Sicht. Bad Heilbrunn: Klinkhardt, S. 81–98.

Ziegler, A./Schober, B. (2001): Theoretische Grundlagen und praktische Anwendungen von Reattributionstrainings. Regensburg: Roderer.

Ziegler, A./Stöger, H. (2011): Expertisierung als Adaptions- und Regulationsprozess: Die Rolle von Bildungs- und Lernkapital. In: Dresel, M./Lämmle, L. (Hrsg.): Motivation, Selbstregulation und Leistungsexzellenz, Bd. 9. Berlin/Münster: Lit, S. 131–152.

Ziegler, A./Stöger, H./Martzog, P. (2008): Feinmotorische Defizite als Ursache des Underachievements begabter Grundschüler. In: Diskurs Kindheits- und Jugendforschung, 3. Jg., H. 1, S. 53–66.

Ziller, T. (1892): Allgemeine Pädagogik. Leipzig: Matthes.

Zimpel, A. F. (2010): Zwischen Neurobiologie und Bildung. Beiträge zu einem inklusiven Entwicklungsverständnis. In: Behinderte Menschen, H. 6, S. 17–27.

Zirbes-Domke, S. (2011): Hochbegabte mit Migrationshintergrund: Diagnostische Aspekte. In: Labyrinth – Schwerpunktthema Hochbegabung und Migration, 34. Jg., H. 109, S. 16–17.

9 Anhang

9.1 Glossar: Einblicke in einige zentrale Begriffe schulischer Hochbegabtenförderung

Akzeleration
Unter schulischer Akzeleration ist jede Maßnahme zu verstehen, die es einer Schülerin oder einem Schüler ermöglicht, den vorgesehenen Lehrplan oder Teile davon früher zu beginnen, zu beenden oder schneller zu passieren, als es teils üblich, teils gesetzlich vorgesehen ist. Akzeleration in der schulischen Hochbegabtenförderung beinhaltet beispielsweise eine frühere Einschulung, das Überspringen einer oder mehrerer Jahrgangsstufen oder das Absolvieren eines Frühstudiums. Akzeleration kann aber auch der vorzeitige Beginn nur einzelner Bereiche eines Lehrplans bedeuten.

Arbeiten an Lernstationen
Das Arbeiten an Stationen bezeichnet eine Unterrichtsmethode, bei der Schülerinnen und Schüler überwiegend selbstgesteuert und eigenständig lernen. Die hierfür eingerichteten Stationen bieten vorbereitete Aufgaben und Materialien, die in einer selbst gewählten Reihenfolge und vor allem mit einer individuellen Zeiteinteilung bearbeitet werden können. Die Arbeit an Stationen ermöglicht auch, Aufgaben auf unterschiedlichem Anforderungsniveau anzubieten.

Begabung
Einige Autorinnen und Autoren beschreiben mit dem Begriff der Begabung allgemein verschiedenste Fähigkeitspotenziale, die nicht Fertigkeiten oder Kompetenzen an sich beschreiben, sondern die Möglichkeit, diese zu nutzen. Mehr als die Fertigkeit selbst beschreibt Begabung das Potenzial, welches sich in der Regel unter günstigen Umweltbedingungen und gezielter Anregung und Förderung zu außergewöhnlicher Leistung entwickeln kann, aber eben nicht muss. Damit ist Begabung immer ein Konstrukt.

Beziehungssensibilität
Mit Beziehungssensibilität ist im weitesten Sinne die Sensibilität von Lehrkräften gemeint, die Kommunikation und Interaktion mit ihren Schülerinnen und Schülern beeinflusst. Beziehungssensibilität beschreibt, inwiefern Lehrpersonen in der Lage sind, die Entwicklungsbedürfnisse der ihnen anvertrauten Kinder und Jugendlichen wahrzunehmen. Wesentlich hierfür sind Wertschätzung und Respekt. Dies wiederum beeinflusst Ideen, welche Handlungen

abzuleiten sind, um die Entwicklung der Kinder und Jugendlichen sowie die Beziehungsqualität zwischen allen Beteiligten positiv zu beeinflussen.

Binnendifferenzierung
Unterricht, in dem Binnendifferenzierung stattfindet, ist dadurch gekennzeichnet, dass die unterschiedlichen Leistungsniveaus von Schülerinnen und Schülern im Rahmen der regulären Unterrichtszeit berücksichtigt werden. Wege und zugleich Ziele von Binnendifferenzierung sind auf Stärken und Schwächen einzugehen sowie unterschiedliche Leistungsniveaus durch unterschiedliche Anforderungen in unterrichtlichen Aufgabenstellungen zu berücksichtigen. Binnendifferenzierung kann sowohl im Rahmen des Klassenunterrichts durch Einsatz etwa unterschiedlicher Arbeits- und Lernmaterialien als auch in offenen Formen des Unterrichts, etwa durch Wochenarbeitspläne, stattfinden. Binnendifferenzierung kann erfolgen nach Zielen, Inhalten, Methoden und Medien, Sozialformen und nach Lernvoraussetzungen beziehungsweise Anforderungsniveaus. Häufige Formen der Differenzierung erfolgen auf der Ebene der Niveaustufen (qualitative Differenzierung) oder nach Lerntempo (quantitative Differenzierung). Anspruchsvollere Formen der Differenzierung berücksichtigen unterschiedliche Lernwege der Schülerinnen und Schüler oder ermöglichen eine eigenverantwortliche, selbstgesteuerte Arbeit der Schülerinnen und Schüler.

Diagnostik/Pädagogische Diagnostik
Diagnostik in Schule umfasst die Gesamtheit aller Tätigkeiten, die zum Zwecke einer nachvollziehbaren Begründung pädagogischer Entscheidungen getroffen werden. Dabei nimmt die pädagogische Diagnostik in der Schule eine besondere Rolle ein. Sie basiert auf dem Verständnis der Entwicklung von Menschen im komplexen Wechselspiel struktureller und dynamischer Anpassungen an die individuellen Bedürfnisse. Pädagogische Diagnostik fußt auf pädagogischen Instrumenten der Beobachtung und des Dialogs.

Drehtürmodell
Als Drehtürmodell wird die flexible Organisation individueller Förderung in verschiedenen Lernsettings verstanden, die sich sowohl an erkannte hochbegabte Schülerinnen und Schüler als auch an Underachiever richtet. Bewusst ausgewählte Schülerinnen und Schüler nehmen für eine oder mehrere Stunden am Unterricht anderer Lerngruppen höherer Schuljahrgänge oder an Projekten teil. In dieser Zeit sind sie vom regulären Unterricht befreit und kehren danach in ihre alte Lerngruppe zurück. Eventuell versäumte Unterrichtsinhalte werden von den Schülerinnen und Schülern selbstständig nachgearbeitet. Diese intensive individuelle Förderung außerhalb des eigenen Lerngruppenverbandes wird nur phasenweise eingesetzt, so lange die Schülerinnen und Schüler motiviert sind.

Drei-Ringe-Modell nach Renzulli
Begabung wird in dem Drei-Ringe-Modell nach dem US-amerikanischen Psychologen Joseph Renzulli (1978) als günstiges Zusammenspiel von außergewöhnlichen kognitiven Fähigkeiten, Motivation und Kreativität aufgefasst. In 2004 erweiterte er sein Modell um »co-kognitive Merkmale« wie Mut und Optimismus.

Empowerment
Empowerment bedeutet Selbstbefähigung und Selbstbemächtigung. Bei Empowerment als pädagogisches Instrument geht es um die Gestaltung pädagogisch begleiteter Prozessen, in denen der einzelne oder Gruppen erfahren, wie sie ihre Angelegenheiten selbst in die Hand nehmen, ihre eigenen Fähigkeiten einsetzen und eigene Kräfte entwickeln können. Im Kern geht es um die Stärkung jener individuellen oder kollektiven Fähigkeiten, durch die ein selbstbestimmtes Leben möglich wird. Wesentlich hierfür ist die Besinnung auf individuelle oder kollektive Ressourcen, zu denen auch Begabungen gehören.

Enrichment
Enrichment ist ein Überbegriff für Vertiefungs- oder Anreicherungsangebote, in denen besonders interessierte, motivierte und begabte Schülerinnen und Schüler auf Expertenwissen und Leistungsexzellenz in ausgewählten Bereichen hinarbeiten. Werden frei gewählte Inhalte vertieft, spricht man von vertikalem Enrichment. Ermöglichen Angebote einen breiten Überblick, spricht man von horizontalem Enrichment. Organisatorisch können Enrichmentangebote sowohl innerhalb des Unterrichts, zum Beispiel im Rahmen von Wahlaufgaben, oder außerhalb des Unterrichts, zum Beispiel in Arbeitsgruppen, stattfinden. Wettbewerbe sind eine Form des Enrichments, die sich in den letzten Jahren in vielen Schulformen ausgebreitet hat und durch die gezielt besonders begabte Schülerinnen und Schüler, auch jene mit geringeren schulischen Leistungen, angesprochen werden können.

Feedback
In der Pädagogik fasst Feedback all jene Vorgänge, in denen Lehrende und Lernende einander Rückmeldungen geben. Im Kontext der Hochbegabtenförderung ist die Gestaltung von Feedbackprozessen von zentraler Bedeutung, weil sie zur Optimierung von Lernprozessen beitragen kann. Wesentlich hierfür sind die Beziehungssensibilität der Lehrkraft und eine ressourcenorientierte Haltung, weil diese maßgeblich die Motivation der Schülerinnen und Schüler beeinflussen. Beispielsweise sind Beobachtungsbögen oder Kompetenzraster nicht nur geeignete Formen der Dokumentation von Lernverläufen, sondern sie versetzen Lehrpersonen und Lernende auch in die Lage, Lernprozesse über die reine Notenbeurteilung hinaus zu reflektieren und miteinander zu kommunizieren.

Flexible Schuleingangsstufe
Die flexible Schuleingangsstufe ist eine schulische Organisationsform, in der die Eingangsphase der Grundschule losgelöst von der Jahrgangsstufe im individuellen Rhythmus durchlaufen werden kann. Ein Kind kann ein Jahr, zwei oder drei Jahre in der flexiblen Schuleingangsstufe verweilen.

Förderbänder
Förderbänder sind regelmäßig stattfindende Unterrichtsstunden, in denen Schülerinnen und Schüler verschiedener Klassenstufen in festen Gruppen mit einer bestimmten Zielsetzung zusammen arbeiten. Förderbänder sind besonders gut für die Hochbegabtenförderung geeig-

net, weil sie ermöglichen, intensiv eine Kompetenz zu bearbeiten. Diese können sowohl unterrichtliche als auch außerunterrichtliche Kompetenzen sein.

Fördern durch Fordern
Fordern ist in Schule unauflöslich mit dem Begriff des Förderns verbunden. Fördern im pädagogischen Setting bedeutet, Schülerinnen und Schüler in die Lage zu versetzen, sich im Rahmen ihrer Möglichkeiten anzustrengen, konsequent zu arbeiten und Herausforderungen anzunehmen. Hochbegabte Schülerinnen und Schüler zu fordern, meint zugleich, sie zu fördern, weil sie nur so jene Selbstkompetenzen erfahren können, die sie für ihre weitere Kompetenzentwicklung benötigen.

Förderpläne
Ein Förderplan ist ein Instrument der sonderpädagogischen Förderung, das die Qualität der schulischen Förderung sicherstellen soll. Förderpläne beinhalten eine Beschreibung gezielter Fördermaßnahmen, die eine Schülerin oder ein Schüler benötigt, um bestimmte Lernziele zu erreichen. Im Zuge der Inklusion und der in vielen Bundesländern vorgeschriebenen Dokumentation der individuellen Lernentwicklung werden Förderpläne zunehmend auch für Kinder und Jugendliche ohne festgestellten sonderpädagogischen Förderbedarf erstellt.

Frühstudium
Schülerinnen und Schüler können bereits ab der zehnten Klasse an über 50 Universitäten in Deutschland studieren. Sie können so ihre Interessen vertiefen und mit Gleichgesinnten arbeiten. Für die Annahme in einem solchen Schülerstudium benötigt man in der Regel die Empfehlung der Schule beziehungsweise einer Lehrkraft.

Haltung
Eine professionelle pädagogische Haltung ist ein hoch individualisiertes Muster von Einstellungen, Werten und Überzeugungen, das durch einen authentischen Selbstbezug und objektive Selbstkompetenzen zustande kommt. Eine Haltung ist wie ein innerer Kompass, der die Stabilität, Nachhaltigkeit und Kontextsensibilität des Urteilens und Handelns ermöglicht, sodass das Entscheiden und Handeln eines Menschen einerseits eine hohe situationsübergreifende Kohärenz und Nachvollziehbarkeit und andererseits eine hohe situationsspezifische Sensibilität für die Möglichkeiten, Bedürfnisse und Fähigkeiten der beteiligten Personen aufweist.

Heterogenität
Mit der Vokabel der Heterogenität wird im Bereich Schule die Tatsache benannt, dass alle Lernenden verschieden sind. Zugleich beinhaltet die Fokussierung auf die Heterogenität eine bewusste Reflexion der Verschiedenartigkeit der Schülerinnen und Schüler einer Lerngruppe. Es gilt, Schlussfolgerungen aus den Unterschieden in Lern- und Arbeitsverhalten, Lernwegen, Erfahrungen, Fähigkeiten, Interessen, Persönlichkeitseigenschaften, sozialer und kultureller Herkunft für die Unterrichtsgestaltung zu ziehen.

Hochbegabung
Der Begriff der Hochbegabung wurde in den 1920er Jahren als Konstrukt im Kontext der Entwicklung von Intelligenztestungen entwickelt. Heute versteht man unter Hochbegabung eine geistige Disposition für die Erbringung herausragender Werke sowie ein individuelles Fähigkeitspotenzial für ausgezeichnete Leistungen in einem oder mehreren Bereichen. Die Feststellung einer Hochbegabung ist von definitorischen Unsicherheiten geprägt. In der Expertiseforschung wird deswegen mit einer Ex-post-facto-Definition gearbeitet: Als hochbegabt gilt, wer Herausragendes erbracht hat. In der psychologischen Persönlichkeitsforschung wird mit IQ-Definitionen gearbeitet: Hochbegabt ist, wer nach allgemein gültigen Testverfahren einen IQ-Wert von 130 oder höher hat, wobei Hochbegabte per Definition selten sind.

Individualisierte Lernaufgaben
Kennzeichnend für individualisierte Lernaufgaben ist, dass sie den individuellen Lernvoraussetzungen und dem Lerntempo eines Schülers oder einer Schülerin entsprechen. Schülerinnen und Schüler können selbstständig und eigenverantwortlich an individualisierten Lernaufgaben und individuellen Projekten arbeiten. Die Kinder sollen dabei auch lernen, sich selbstständig – möglichst nach den eigenen Interessen und dem eigenen Lernstand – ihr Arbeitspensum festzulegen und das eigene Arbeiten der individuellen Leistungsfähigkeit anzupassen. So kann vermieden werden, dass Frustrationen durch nicht selbstständig lösbare oder zu einfache Aufgabenstellungen entstehen. Besonders bei der Hausaufgabenstellung eignet sich dieses Prinzip, wobei allerdings darauf geachtet werden muss, dass leistungsstarke Schülerinnen und Schüler nicht durch Mehrarbeit demotiviert werden.

Individuelle Förderung
Als individuelle Förderung werden alle pädagogischen Handlungen bezeichnet, die mit der Intention erfolgen, die Begabungsentwicklung und das Lernen jedes einzelnen Kindes zu unterstützen, unter Aufdeckung und Berücksichtigung seines je spezifischen Potenzials, seiner je spezifischen (Lern-)Voraussetzungen, (Lern-)Bedürfnisse, (Lern-)Wege, (Lern-)Ziele und (Lern-)Möglichkeiten. Ein wichtiger Ausgangspunkt ist dabei die Lebenssituation des Kindes. Zu diesen Handlungen gehört auch die professionelle Reflexion der Bedeutung der Beziehungsebene sowie die Reflexion des Verlaufs der Entwicklung emotional-sozialer und kognitiver Persönlichkeitsmerkmale. Darin eingeschlossen sind die pädagogisch gemeinsam zu gestaltenden fördernden und fordernden Lernumgebungen und Lernprozesse.

Inklusive Begabungsförderung
Inklusive Begabungsförderung bedeutet, Heranwachsende in ihren individuellen Fähigkeiten unter Berücksichtigung ihrer Lebenssituation und ihrer biografischen Erfahrungen, ihren spezifischen (Lern-)Voraussetzungen, (Lern-)Bedürfnissen, (Lern-)Wegen, (Lern-)Zielen und (Lern-)Möglichkeiten zu fördern und hierfür angemessene Bedingungen zu schaffen. Basierend auf einem breiten und dynamischen Begabungsverständnis sowie einer pädagogischen Diagnostik, die sich aus dem Beobachten der Lebens-, Lern- und Entwicklungsbedürfnisse des Einzelnen speist, geht inklusive Begabungsförderung von der Begabung eines

jeden Kindes aus, für deren Entfaltung unterschiedliche Bedingungen erfüllt sein müssen. Zu diesen Bedingungen gehören – in sehr unterschiedlichem Maße – auch Assistenz und Unterstützung bei Kommunikation oder Kooperation. Inklusive Begabungsförderung verbindet daher einen individuellen Fokus, im Sinne der Verschiedenheit von Begabungen und Bedürfnissen, mit einem gemeinschaftsorientierten Fokus, im Sinne einer grundsätzlichen Angewiesenheit von Menschen aufeinander. In der Praxis verlangt inklusive Begabungsförderung mehrdimensionales Denken, damit didaktische Umsetzungen gelingen. Im Rahmen einer noch nicht inklusiven Gesellschaft und Schullandschaft ist inklusive Begabungsförderung als eine grundlegende Haltung zu verstehen.

Intelligenz
Intelligenz ist ein psychologisches Konstrukt, das in der Forschung als Teilbereich von Begabung verstanden wird. Von den meisten Forscherinnen und Forschern wird Intelligenz als das kognitive Potenzial des Menschen gefasst. Einen anderen Weg geht Howard Gardner mit seiner Theorie multipler Begabungen, der alle Begabungen gleichermaßen als Intelligenzen bezeichnet, um damit ihre Gleichwertigkeit zu betonen.

Intelligenz-Quotient (IQ)
Der Intelligenz-Quotient (IQ) wird in Intelligenztests ermittelt, indem das Testergebnis in Relation zur Gesamtgruppe gesetzt wird. Damit beschreibt der Intelligenz-Quotient die relative Position einer Person im Hinblick auf die Verteilung der getesteten Leistungen ihrer Altersgruppe, also die Abweichung ihrer Leistung vom Mittelwert. Ausgehend von der rechnerischen Größe eines Mittelwerts von 100 gilt ein IQ von 130 als Hochbegabung.
Aktuelle Berechnungsformel des Intelligenzquotienten (IQ) bei gebräuchlichen Testverfahren (Rost 2013, S. 207):
Die heute gebräuchliche mathematische Formel zur Berechnung des Intelligenzquotienten (IQ) lautet:

$$\mathrm{IQ} = 100 + \frac{15(x-\mu)}{\sigma}$$

x ≙ Anzahl der richtig beantworteten Fragen der Testperson
μ ≙ Durchschnitt der richtig beantworteten Fragen in der jeweiligen Altersgruppe
σ ≙ Standardabweichung, die nach folgender Formel berechnet wird:

$$\sigma = \sqrt{\frac{1}{n}\sum_{i=0}^{n}(\mathrm{x}_i - \mathbf{x})^2}$$

n ≙ Anzahl aller getesteten Personen
x_i ≙ Anzahl der richtig beantworteten Fragen der Testpersonen
x ≙ Durchschnitt der richtig beantworteten Fragen aller getesteten Personen

Jahrgangsübergreifender Unterricht
Beim jahrgangsübergreifenden Unterricht lernen Kinder und Jugendlicher unterschiedlicher Jahrgänge zusammen. Dieses Modell verbindet individuelle Förderung mit Akzeleration.

Kompetenzraster
Kompetenzraster sind eine Form von Schülerbeobachtungsbögen, in denen strukturiert die Kompetenzentwicklung dokumentiert werden kann. In vereinfachter Form und bezogen auf Inhalte beziehungsweise Methoden des Unterrichts können sie auch von Schülerinnen und Schülern selbst ausgefüllt werden. Sie sind gut geeignet, einen Lernfortschritt transparent zu machen, indem sie Kenntnisse und Fähigkeiten vor und nach einer Unterrichtssequenz erfassen. Kompetenzraster ermöglichen zielgerichtete Lerngespräche, weil sie Schülerinnen und Schülern sowie ihren Eltern einen Überblick über den Lernstand des Kindes geben. Lehrkräfte haben die Möglichkeit, themenbezogene Lerngespräche zu führen und Entwicklungsmöglichkeiten im Lern-, Arbeits- und Sozialverhalten über die Notengebung hinaus verständlich zu kommunizieren.

Lernentwicklungsbericht
Ein Lernentwicklungsbericht kann eine Alternative zur Leistungsbewertung in Form von Notengebung sein. In einem ausführlichen und persönlichen Bericht wird der Leistungsstand eines Kindes dargestellt und konstruktive Vorschläge aufgelistet.

Lerntagebücher
In Lerntagebüchern können Schülerinnen und Schüler nach transparent vereinbarten Regeln, Eintragungen zu ihren Lernentwicklungen vornehmen. Manche Lehrerinnen und Lehrer nutzen Lerntagebücher zur Kommunikation mit den Schülerinnen und Schülern, indem sie dort Festgehaltenes kommentieren und so zur Reflexion einladen. Andere Lehrpersonen üben sich bei der Gestaltung von Lerntagebüchern in Zurückhaltung, um die Schülerinnen und Schüler zu ermutigen, eigene Wertigkeiten über Lernerfolg und wichtige Erkenntnisse zu entwickeln. In allen Fällen ist es das Ziel, dass Schülerinnen und Schüler reflektieren, welches Wissen und welche Kompetenzen sie sich aneignen.

Motivation
Motivation ist eine wesentliche Dimension der Selbstkompetenz, die ein Schüler oder eine Schülerin braucht, um Begabung in Leistung zu übersetzen. Motivation kann nur aus dem Schüler, der Schülerin selbst kommen. Lehrkräfte können den Rahmen gestalten, um Schülerinnen und Schüler eine Entwicklung eigener Motivation zu ermöglichen.

Münchner Hochbegabungsmodell nach Heller
Das Münchner Hochbegabungsmodell ist ein seit den 1990er Jahren von einer Forschergruppe um den psychologischen Diagnostiker Kurt A. Heller sukzessiv weiterentwickeltes, mehrdimensionales, typologisches Begabungsmodell (Heller/Perleth 2007). Es stellt modellhaft dar, welche Faktoren relevant sind, damit Begabung zu Leistung wird. Hierzu gehören nicht kognitive Persönlichkeitsmerkmale ebenso wie Umweltmoderatoren, die in einem interdependenten Verhältnis stehen.

Overachievement
Es galten in der frühen Intelligenzforschung diejenigen als Overachiever, deren getestete Intelligenz geringer war als das, was sie an herausragenden intellektuellen Leistungen in ihrem Leben geschaffen haben. Overachievement ist in diesem Sinne ein Konstrukt, bei dem davon ausgegangen wird, dass es ein festgelegtes Begabungspotenzial gibt, das jede und jeder unterschiedlich in der Lage ist, in Leistung umzusetzen. Da heute davon ausgegangen wird, dass Begabung und Hochbegabungen Konstrukte sind, die von der Umwelt nicht zu trennen sind, ist der Begriff in dieser Form nicht haltbar. Gleichwohl verweist er auf das Problem der Überforderung, von dem in einer auf Spitzenleistung ausgerichteten Gesellschaft viele betroffen sind.

Peer Tutoring/Helfersysteme
Ziel des Peer Tutorings ist es, dass sich Schülerinnen und Schüler gegenseitig unterstützen und diese Unterstützung als Lernprozess erfahren. Dabei sollen nicht nur die Schülerinnen und Schüler einen Lernzuwachs haben, die die Hilfe bekommen. Auch die Helferinnen und Helfer profitieren von diesem Setting. Indem sie den Mitschülerinnen und Mitschülern Unterrichtsstoff erklären, vergegenwärtigen sie sich ihr eigenes Verständnis von den Inhalten und Zusammenhängen. Diese verständlich zu versprachlichen stellt eine große Herausforderung dar, die zur Entwicklung der Selbstkompetenz beiträgt.

Portfolio
Ein Portfolio bezeichnet im Kontext Schule eine ausgewählte Sammlung von individuellen Arbeiten, mit denen Engagement, Leistungen, Erkenntnisse und Entwicklungen in einem oder mehreren Bereichen deutlich wird. Bei der Auswahl der Arbeiten kann die Lehrkraft dem Schüler oder der Schülerin beratend zur Seite stehen, um ihn oder sie zum Beispiel auf die Entwicklung seiner oder ihrer besonderen Begabungen hinzuweisen, die im zeitlichen Verlauf der Arbeiten deutlich wird.

Psychologische Diagnostik
Psychologische Diagnostik gilt landläufig als Ergänzung der auf ganzheitliche Beobachtung und Dialog angelegten pädagogischen Diagnostik. Verfahren gelten aufgrund der gleichförmig gestalteten Testsituationen als objektiv, aber fehleranfällig.

Ressourcen
Dieser Begriff meint Faktoren, die den Menschen in einer Situation stärken können. Sie können sowohl in der Person selbst angelegt sein als auch durch die Umwelt an die Person herangetragen werden. Werden Ressourcen genutzt, unterstützen sie die Entwicklung des Menschen – auch indem sie Defizite und Entwicklungsstörungen kompensieren.

Ressourcenorientierung
Ressourcenorientierung kann als zentrales Handlungsprinzip und als eine Haltung verstanden werden, die nicht die Defizite, sondern die Stärken, Kompetenzen und Ressourcen von Kindern und Jugendlichen sowie von ihrem Umfeld in den Blick nimmt und hier ansetzt.

Selbstkompetenz
Selbstkompetenz kann als Bündel derjenigen Fähigkeiten verstanden werden, die man benötigt, um in sich verändernden Zusammenhängen motiviert und aktiv gestaltend handeln zu können. Wichtige Bestandteile von Selbstkompetenz sind das Gefühl von Vertrauen in sich und die Welt, Selbstwahrnehmung, Selbstausdruck, Selbstmotivierung und -beruhigung, sowie die Fähigkeit zur Aufnahme von Rückmeldungen.

Theorie der multiplen Intelligenzen nach Gardner
Die Theorie der multiplen Intelligenzen nach dem Erziehungswissenschaflicher und Psychologen Howard Gardner (1983) geht zusätzlich zur kognitiven Intelligenz von neun Intelligenzbereichen aus, die in ihrer Entstehung unabhängig voneinander sind: sprachliche, musikalische, logisch-mathematische, räumliche, körperlich-kinästhetische, intrapersonale, interpersonale, neutralistische und existentielle Intelligenz. In ihrem Zusammenspiel wirken sie aufeinander und bilden ein höchst individuelles Intelligenzprofil.

Triadisches Interdependenzmodell nach Mönks
Das Triadische Interdependenzmodell nach Franz Josef Mönks (1985/2014) erweitert das Drei-Ringe-Modell nach Renzulli um die Umweltfaktoren Schule, Freunde und Familie.

Underachievement
Underachievement (Minderleistung) fasst zusammen, dass ein Schüler oder eine Schülerin deutlich unter den eigenen Möglichkeiten bleibt, wie sie zum Beispiel mit einem Intelligenztest erhoben werden. Das bedeutet, dass die Leistungsperformanz erheblich geringer ist als das Leistungspotenzial.

Wochenplanarbeit
Die Wochenplanarbeit bietet gute Möglichkeiten, im Unterricht differenziert zu arbeiten und dies entsprechend vorzubereiten. Mit dem Wochenplan bekommen Schülerinnen und Schüler Aufgaben, die auf den Unterricht und auf ihren individuellen Lernstand sowie auf ihr Lerntempo abgestimmt sind. Ein Wochenarbeitsplan kann – je nach den Kompetenzen des Kindes oder Jugendlichen – konkrete Aufgaben für einzelne Wochentage oder auch eine Auflistung von Aufgaben für eine oder sogar für mehrere Arbeitswochen enthalten. Damit können Lehrpersonen individuell auf den Grad der Fähigkeit jedes einzelnen Schülers und jeder einzelnen Schülerin zu eigenverantwortlicher Arbeit eingehen. Ziel dieser Methode ist, einerseits den Grad der selbstständigen Arbeiten zu erhöhen, da dies ein wichtiges Moment für lebenslanges Lernen und Arbeiten ist. Andererseits hat die Wochenplanarbeit insbesondere für Hochbegabte den Vorteil, dass sie Zeit und Aufgabentiefe individuell wählen können. Langweilige Pflichtaufgaben können zum Beispiel oberflächlich und schnell erledigt werden, während herausfordernde, offene Aufgabenstellungen vertiefend bearbeitet werden können.

9.2 Wichtige Ansprechpartner: Kontaktadressen, Beratungsmöglichkeiten, Fortbildungen

Stand Januar 2016

Mittlerweile beschäftigen sich sehr viele Einrichtungen mit Fragen, die sich im Zusammenhang der Bildungsbegleitung hochbegabter Kinder auftun. Folgende Organisationen bieten einen guten Einstieg. Auf den hier veröffentlichten Internetseiten finden Sie unter anderem Beratungs- und Bildungsangebote sowie Hinweise und Links zu weiteren Einrichtungen, vielleicht auch in Ihrer Nähe.

Es gibt in Deutschland mittlerweile eine Reihe von Angeboten, um sich gezielt zu Fragen rund um das Thema Begabung und Hochbegabung weiterzubilden. Wir haben die gegenwärtig wichtigsten Anbieter für Sie zusammen getragen.

9.2.1 Überregionale Beratungsmöglichkeiten und wichtige Kontakte

Bildung und Begabung:

Bildung & Begabung gemeinnützige GmbH
Kortrijker Straße 1
53177 Bonn
Telefon: 0228-95915-0
E-Mail: info@bildung-und-begabung.de

Hier finden Sie einen Überblick über Beratungsangebote je nach Standort:
https://www.bildung-und-begabung.de/begabungslotse/angebote-in-ihrer-naehe

Eine Vielzahl von Fort- und Weiterbildungen in ganz Deutschland finden Sie auf der Homepage von Bildung und Begabung:
https://www.bildung-und-begabung.de/begabungslotse/datenbank/weiterbildung

Bildungsserver:

Deutsches Institut für Internationale Pädagogische Forschung (DIPF)
Schloßstr. 29
D-60486 Frankfurt/Main
Telefon: 069-24708-0
E-Mail: dipf@dipf.de

Hier finden Sie einen Überblick über Beratungsangebote je nach Standort:
http://www.bildungsserver.de/Begabtenfoerderung-in-den-Bundeslaendern-10637.html

Auf dem Deutschen Bildungsserver, der als Internet-Wegweiser zum Bildungswesen als Gemeinschaftsservice von Bund und Ländern eingerichtet ist, finden Sie eine Zusammenstellung überregionaler Angebote:
http://www.bildungsserver.de/Begabtenfoerderung-im-Kindesalter-Fort-Weiterbildung-10630.html

Das Internationale Centrum für Begabungsforschung (ICBF):

ICBF
Georgskommende 33
48143 Münster
Telefon: 0251-8329314
E-Mail: ICBF@uni-muenster.de
http://www.icbf.de/

Das Internationale Centrum für Begabungsforschung (ICBF) bietet regelmäßig Kurse zur Erlangung des ECHA-Diplom (European Council for High Ability) an:
http://icbf.de/arbeitsschwerpunkte/aus-und-weiterbildung/echa-diplom

Deutsche Gesellschaft für das hochbegabte Kind (DGhK):

DGhK e.V.
Wittestraße 30 K
13509 Berlin
Telefon: 030-57700999-0
E-Mail: dghk@dghk.de

Hier finden Sie einen Überblick über Beratungsangebote je nach Standort:
http://www.dghk.de/beratung

eVOCATIOn-Weiterbildungsinstitut e.V.:

eVOCATIOn-Weiterbildungsinstitut e. V.
Berliner Platz 8
97080 Würzburg
Telefon: 0931-3537128
E-Mail: geschaeftsstelle@ewib.de

Verschiedene Formate wie schulinterne Fortbildungen, Supervision oder aufeinander aufbauende Module bietet das eVOCATIOn-Weiterbildungsinstitut:
http://www.ewib.de/

Karg-Stiftung:

Karg-Stiftung
Lyoner Straße 15
60528 Frankfurt am Main
Telefon: 069-66562-112
E-Mail: info@karg-stiftung.de

Hier finden Sie einen Überblick über Beratungsangebote je nach Standort:
http://www.fachportal-hochbegabung.de/beratungsstellen/

Die KARG-Stiftung bietet regelmäßig Weiterbildungen zur Begabtenpädagogin/zum Begabtenpädagogen an:
http://www.karg-stiftung.de/content.php?nav_id=179

Ebenfalls bei der KARG-Stiftung finden Sie außerdem Hinweise, wo Sie an Impulskreisen, einer interaktiven Fortbildungsmethode zur Hochbegabtenförderung, teilnehmen können:
http://www.karg-stiftung.de/teaser.php?nav_id=336

Mensa:

Mensa in Deutschland e.V.
Wandlhamerstraße 2
82166 Gräfelfing bei München
Telefon: 089-86466251
E-Mail: office@mensa.de

Hier finden Sie einen Überblick über Beratungsangebote je nach Standort:
https://www.mensa.de/

Netzwerk Akzeleration:

Netzwerk Akzeleration
Bismarckstr. 100
28203 Bremen
Telefon: 0421-69675131
E-Mail: netzwerk.akzeleration@swbmail.de

Hier finden Sie einen kompetenten Ansprechpartner zu dem Thema Akzeleration:
www.netzwerk-akzeleration.de

9.2.2 Beratungsmöglichkeiten in den einzelnen Bundesländern:

Baden-Württemberg

Landesbildungsserver Baden-Württemberg
http://www.schule-bw.de/unterricht/paedagogik/begabtenfoerderung/

Landesverband Hochbegabung Baden-Württemberg e.V.
http://www.lvh-bw.de/

Bayern

Bayerisches Staatsministerium für Bildung und Kultus, Wissenschaft und Kunst
http://www.km.bayern.de/eltern/lernen/hochbegabung.html

Begabungspsychologische Beratungsstelle an der Ludwig-Maximilians-Universität München
http://www.psy.lmu.de/begabung/

Begabungspsychologische Beratungsstelle der Universität Würzburg
http://www.begabungsberatungsstelle.uni-wuerzburg.de/startseite/

Landesweite Beratungs- und Forschungsstelle für Hochbegabung (LBFH)
http://www.lbfh.uni-erlangen.de/

Staatliche Schulberatung in Bayern
http://www.schulberatung.bayern.de/schulberatung/bayern/fragen_paed_psy/hochbegabung/

Das Land Bayern bietet umfängliches Material für eine Selbstfortbildung:
http://www.isb.bayern.de/schulartspezifisches/materialien/besondere-begabungen-an-bayerischen-grundschulen-f/

Berlin

Berlin.de – Das offizielle Hauptstadtportal
http://www.berlin.de/sen/bildung/foerderung/begabungsfoerderung/

Psychologische Hochschule Berlin, Arbeitsstelle Hochbegabung Berlin (AHBB)
http://www.psychologische-hochschule.de/einrichtung/arbeitsstelle-hochbegabung-berlin-ahbb/

Brandenburg

Sozialpädagogisches Fortbildungsinstitut Berlin-Brandenburg
http://sfbb.berlin-brandenburg.de/sixcms/detail.php/bb2.c.543636.de

Bremen

Regionale Beratungs- und Unterstützungszentren
http://www.rebuz.bremen.de/index.php/besondere-begabung

Hamburg

Landesinstitut für Lehrerbildung und Schulentwicklung: Beratungsstelle Besondere Begabungen
http://li.hamburg.de/bbb/

Das Land Hamburg bietet Qualifizierungen zu »Multiplikatorinnen und Multiplikatoren für Begabtenförderung an Grundschulen« an:
http://li.hamburg.de/materialien-lehrkraefte/4639602/qualifizierung-grundschulen/

Hessen

Bildungsserver Hessen – Schulen in Hessen
http://dms-schule.bildung.hessen.de/allgemeines/begabung/

Goethe Universität Frankfurt am Main: Beratungsstelle für Kinder und Jugendliche mit Lernschwierigkeiten, ADHS und Hochbegabung
www.psychologie.uni-frankfurt.de/52128112/40_mainkind?legacy_request=1

Universität Marburg: Begabungsdiagnostische Beratungsstelle BRAIN
https://www.uni-marburg.de/fb04/ag-pp-ep/brain

Mecklenburg-Vorpommern

Bildungsserver Mecklenburg-Vorpommern: Schulen für Begabte

http://www.bildung-mv.de/schueler/schule-und-unterricht/schularten/schulen-fuer-begabte-sport-musik-hochbegabung/

Mecklenburg-Vorpommern: Dienstleistungsportal
http://www.landesrecht-mv.de/jportal/portal/page/bsmvprod.psml?showdoccase=1&doc.id=jlr-HochbSchSekVMVrahmen&doc.part=X&doc.origin=bs&st=lr

Referat Lehrer und Erzieher
Anne Rössel: anne.roessel@kubrich.de oder http://www.dghk-mv.de/

Niedersachsen

Niedersächsischer Bildungsserver: Niedersächsisches Landesinstitut für schulische Qualitätsentwicklung
http://www.nibis.de/nibis.php?menid=495

Niedersächsisches Kultusministerium
http://www.mk.niedersachsen.de/portal/live.php?navigation_id=1841&article_id=6499&_psmand=8

Niedersächsisches Institut für frühkindliche Bildung und Entwicklung (nifbe): E-Learning Bildung gestalten – Begabung fördern (BEB)
http://www.nifbe.de/das-institut/forschung/begabung/projekte/beb-e-learning

Nordrhein-Westfalen

Bildungsportal des Landes Nordrhein-Westfalen
http://www.zukunftsschulen-nrw.de/cms/front_content.php?idcat=0&idart=0&client=1&lang=1&error=1

Rheinland-Pfalz

Bildungsserver Rheinland-Pfalz: Schulpsychologische Beratung
http://schulpsychologie.bildung-rp.de/landesweite-fortbildungsangebote/hochbegabung-begabungsfoerderung.html

Saarland

Bildungsserver Saarland
http://www.saarland.de/4524.htm

Beratungsstelle Hochbegabung Saarland
https://www.iq-xxl.de/cms.php

Sachsen

Beratungsstelle zur Begabtenförderung (BzB) des Sächsischen Staatsministeriums für Kultus
https://www3.sachsen.schule/bzb/begabtenfoerderung-in-sachsen/

Sachsen-Anhalt

Landesschulamt Sachsen-Anhalt
http://www.landesschulamt.sachsen-anhalt.de/behoerde/schulpsychologische-beratung/beratungsangebot/?&q=Hochbegabung

Schleswig-Holstein

Ministerium für Schule und Berufsbildung sowie Institut für Qualitätsentwicklung an Schulen Schleswig-Holstein
http://www.schleswig-holstein.de/DE/Themen/B/begabtenfoerderung.html

Thüringen

Thüringer Schulportal: Thüringer Ministerium für Bildung, Jugend und Sport
http://www.schulportal-thueringen.de/begabungsfoerderung

9.3 Filme und Belletristik: Eine kleine Auswahl

9.3.1 Filme

A Beautiful Mind – Genie und Wahnsinn (2001) – USA

Der Film *A Beautiful Mind – Genie und Wahnsinn* behandelt die Geschichte des berühmten Mathematikers John Forbes Nash, der zwischen Genie und Außenseiterdasein zerrissen ist.

Adam – Eine Geschichte über zwei Fremde. Einer etwas merkwürdiger als der Andere (2009) – USA

Der Film *Adam* handelt von einem jungen Mann, der das Asperger-Syndrom hat und nach dem Tod seines Vaters das erste Mal auf sich allein gestellt ist. Er lernt die erst neu bei ihm im Mietshaus eingezogene Nachbarin kennen, die ihm neue Welten eröffnet.

Amadeus (1984) – USA

Das Drama *Amadeus* widmet sich dem Leben von Wolfgang Amadeus Mozart, erzählt aus einer anderen Perspektive.

Coach Carter (2005) – USA

Das Drama *Coach Carter* erzählt die Geschichte des Basketballtrainers Ken Carter, der sich um eine Gruppe begabter Basketballspieler an einer unterprivilegierten öffentlichen Schule bemühte und sie zu guten Schulabschlüssen und Collegezugängen führte.

Das Wunderkind Tate (1991) – USA

Der Film *Das Wunderkind Tate* handelt von einem Jungen, dessen Begabungen keinen Platz im Alltag seiner alleinerziehenden Mutter haben.

Der Club der toten Dichter (1989) – USA

Das Drama *Der Club der toten Dichter* behandelt die Diskrepanz zwischen konservativem Schulsystem einerseits und dem Streben der Schüler nach Potenzialentwicklung andererseits. Ein neuer Lehrer an der Schule will Letzterem auf seine Weise bestärken.

Der Solist (2009) – Großbritannien und USA

Der Film *Der Solist* zeigt den Rückweg zur Bühne eines ehemaligen Wunderkindes der klassischen Musik auf, der zwischenzeitlich schizophren und obdachlos ist und durch einen Freund wieder zur Musik gelangt.

Die Vermessung der Welt (2012) – Deutschland, Österreich

Die Buchverfilmung *Die Vermessung der Welt* handelt von einer Entdeckungsreise um die Welt mit den Charakteren Alexander von Humboldt und Carl Friedrich Gauß.

Good Will Hunting (1997) – USA

Das Drama *Good Will Hunting* zeigt die Entwicklung eines hochbegabten Mannes, dessen Leben in kriminellen Bahnen verläuft. Durch einen Mentor versucht er aus dem Kreis herauszukommen und sein Potenzial auszuschöpfen.

Matilda (1996) – USA

Der Film *Matilda* handelt von einem außergewöhnlich begabten Mädchen. Allerdings bemerken ihre Eltern und Lehrkräfte davon nichts. Ein unterhaltsamer Film, basierend auf dem Buch von Roald Dahl.

Rain Man (1988) – USA

Das Drama *Rain Man* erzählt eine Geschichte eines Geschwisterpaares, bei dem einer der beiden Brüder Autist ist und Inselbegabungen hat. Dennoch zeigt es ebenfalls, dass die Bewältigung des Alltags schwierig ist.

Rico, Oskar und die Tieferschatten (2014) – Deutschland

Aus der Buchreihe von Andreas Steinhöfel entstand der Film *Rico, Oskar und die Tieferschatten*, in dem es um zwei Jungen geht, von dem einer ebenfalls hochbegabt, der andere »tiefbegabt« ist. Gemeinsam stehen sie Abenteuer durch.

Vitus (2006) – Schweiz

Der Film *Vitus* handelt von einem Jungen, der in verschiedenen Bereichen sehr begabt ist. Allerdings will er sich den Plänen seiner Eltern widersetzen.

Wunderkinder (2011) – Deutschland

Eingebettet in die Wirren des Zweiten Weltkrieges zeigt *Wunderkinder* die Entwicklung hochbegabter Jugendlicher, die im Bereich der Musik ihr Potenzial entfalten.

9.3.2 Dokumentarfilme

Elschenbroich, D./Schweitzer, O. (2004): Die Befragung der Welt. Kinder als Naturforscher. München: Deutsches Jugendinstitut.

Elschenbroich, D./Schweitzer, O. (2007): Das Kind ist begabt. München: DJI Filmproduktion.

Filmkompagniet DK (2004): Multiple Intelligence in Danish Education. Filmkompagniet DK.

Karg-Stiftung (Hrsg.) (o.J.): Kopfkinder? – Kinder mit Köpfchen! Die Karg-Stiftung für Hochbegabtenförderung. Frankfurt am Main: Karg-Stiftung.

Landeshauptstadt Düsseldorf Begabtenförderung in Kooperation mit dem Medienzentrum Rheinland (2008): Marie, Albert und Pablo in unseren Kitas? Begabungslupe mit Navigation. Begabtenförderung. Düsseldorf: Medienzentrum.

Leutner-Ramme, S. (2008): Brecht Schule Hamburg: Rituale in der Grundschule und Heterogene Lerngruppen im offenen Unterricht.

Österreichisches Zentrum für Begabtenförderung und Begabungsforschung (Hrsg.) (2010): Begabung, Wissen, Werte. Wege zur Leistungsexzellenz. Salzburg: ÖZBF. [CD-Rom-Dokumentation der gleichnamigen Tagung des ÖZBF, 4. bis 6. Nov. 2010].

Staatsinstitut für Schulpädagogik und Bildungsforschung in Bayern (1995): HomoSuperSapiens. Hochbegabte Kinder erkennen und fördern. München: BMW Ag.

Wilke, F. (2005): Der positive Blick auf das Kind. Bildungsprozesse von Kindern – beobachtet im ersten Early Excellence Centre in Berlin. Eine Videobeobachtung. Berlin: dohrmannVerlag.berlin.

9.3.3 Internetfilme

»Aus dem Leben eines Hochbegabten – Maximilians Welt« (2015) Online unter: https://www.youtube.com/watch?v=TF_2U95AB7I (Januar 2016).

»Hochbegabte Kinder Einsteins kleine Erben« (2014) Online unter: https://www.youtube.com/watch?v=lboz7aB1x-A (Januar 2016).

»Hochbegabung – zwischen Genie und Wahnsinn« (2013) Online unter: https://www.youtube.com/watch?v=isljUDipjvI (Januar 2016).

»Schlauer als der Rest: Drei Generationen Hochbegabte« (2013) Online unter: https://www.youtube.com/watch?v=qEmfm3ytnRQ (Januar 2016).

»Vier helle Köpfe – Langzeitbeobachtung von Hochbegabten: Bernd Dost« (2014) Online unter: https://www.youtube.com/watch?v=DiwosvxI7pE (Januar 2016).

9.3.4 Serien

Malcom mittendrin (2000 bis 2006) – US-amerikanische Serie

Comedyserie über eine Familie der unteren Mittelschicht, in der der drittälteste Sohn eine Hochbegabung hat. Auswirkungen auf sein Leben werden thematisiert.

Sherlock (seit 2000) – britische Serie

Moderne Detektivgeschichten basierend auf den historischen Charakteren Sherlock Holmes und Dr. Watson.

9.3.5 Belletristik

Brauns, Axel (2004): Buntschatten und Fledermäuse. Mein Leben in einer anderen Welt. München: Goldmann.

Dahl, Roald (1997): Matilda. Reinbek: Rowohlt.

Extence, Gavin (2014): Das unerhörte Leben des Alex Woods oder warum das Universium keinen Plan hat. München: Limes.

Highsmith, Patricia (2007): Der talentierte Mr. Ripley. Gütersloh: Bertelsmann.

Mitchell, David (2009): Der dreizehnte Monat. Reinbek/Berlin: Rowolth.

Simsion, Greame (2013): Das Rosie-Projekt. Frankfurt am Main: Fischer.

Steinhöfel, Andreas (2008): Rico, Oskar und die Tieferschatten. Hamburg: Carlsen.