Antilliaans Dagblad
Jaargang 20 nr. 230 - NAf 2,00/US$ 1,15 incl. OB
Donderdag 7 september 2023

APC mikt op rest aandelen CHB 2
'Plan hittebeleid scholen nodig' 5
SVB-verzekerden radeloos 9
Ondanks groei één gemeenschap 13
Toeslagenellende duurt nog voort 17

'Staten Minfin uithoren'

Rekenkamer formuleert alvast vragen over Landsloterij

Van een onzer verslaggevers

WILLEMSTAD - Met een lijst van enkele hoofdvragen met daaronder nog eens een hele reeks subvragen doet de Algemene Rekenkamer Curaçao (ARC) de Staten een voorstel om de minister van Financiën, Javier Silvania (MFK), eens goed uit te horen over de Landsloterij.

Het gaat vooral om de jaarrekening van 2018, waarin een bedrag van 18,3 miljoen gulden is geschrapt aan nog te betalen belastingen van vóór 2018 waarvan de minister heeft aangegeven die kwijt te schelden. Deze krant schreef hier eerder over en staat in het onlangs gepubliceerde onderzoeksrapport naar de kansspelinstelling.

De ARC constateert dat geen van de begrotingen door de Staten zijn goedgekeurd en bij landsbesluit vastgesteld. ,,De laatste bij landsbesluit vastgestelde begroting dateert uit 2007", zo wordt opgemerkt. Overigens kan de ARC wel goedkeuring verlenen aan de jaarrekeningen over de periode 2010 tot en met 2017 en worden de Staten aanbevolen deze goed te keuren. Maar, alvorens over te gaan tot het nemen van een beslissing om de jaarrekening 2018 wel of niet goed te keuren moeten de Staten gebruik maken van het recht om vragen te stellen en de minister van Financiën te verzoeken om de Staten in te lichten. ARC somt de vragen op: ,,Waarom vanuit zijn ministerie nooit eerder actie is ondernomen om de openstaande schulden van de Landsloterij met betrekking tot zegelbelasting en vergunningsrecht voor het bedrag van 18,3 miljoen te innen. Dit terwijl het ministerie op de hoogte moest zijn geweest van deze schulden van de Landsloterij aan het Land. Zeker gezien een directeur van het ministerie ambtshalve lid is van de Raad van Toezicht en Advies (RvTA); Wat de status is van het verzoek dat de Landsloterij heeft ingediend voor verjaring van de schulden en het op basis hiervan verder te doorlopen proces; Welke conclusie het ministerie heeft getrokken op basis van het advies van de Directie Wetgeving en Juridische Zaken inzake de interpretatie van de toe te passen verjaringsregels. En of de Landsloterij eenzijdig kon overgaan tot het afboeken van het bedrag 18,3 miljoen gulden van de schuld aan het Land; Welke acties zijn ministerie heeft genomen of zal nemen om de uitstaande vordering in z'n geheel of deels te innen; Welk bedrag van de openstaande belastingvordering nog door het Land kan worden geïnd en hoe gegarandeerd zal worden dat dit bedrag daadwerkelijk door de Landsloterij in de Landskas zal worden gestort;

Op pagina 4
Staten informeren over acties van het ministerie

Citro getraind door Marine

Citizens Rescue Organization Curaçao (Citro) is als maritieme 'search and rescue'-organisatie vaak letterlijk de redder in nood voor personen die in of op het water in de problemen komen. Om de zwem- en reddingsvaardigheden van de vrijwilligers te vergroten en op te frissen, kregen zij een training van de Marine aangeboden. Deze vond gisteren plaats in marinezwembad Bubi Blou, bij de basis op Parera.

FOTO'S STEFFEN BROEDERS

Luchtmacht traint op Curaçao

Van een onzer verslaggevers

WILLEMSTAD - Ongeveer 130 militairen van de Koninklijke Landmacht oefenen vanaf vandaag tot en met 22 september op Curaçao. Zij zullen daar trainen op diverse locaties op het eiland. ,,Zij zijn geen onderdeel van de permanent aanwezige Compagnie in de West van de Koninklijke Landmacht in het Caribisch gebied", zo legt Defensie nader uit.

,,Curaçao geeft trainende militairen, naast een unieke trainingslocatie in verband met de weersomstandigheden, veel opties om hun fysieke en mentale grenzen te verleggen. Door het verleggen van grenzen kunnen militairen het beste uit zichzelf halen. Hierdoor zijn zij goed voorbereid op onverwachte situaties in de toekomst. Tijdens dit type oefeningen leren militairen te vertrouwen op elkaar en leren zij om te gaan met stress. Omdat militairen overal ter wereld ingezet kunnen worden is het belangrijk om te oefenen op allerlei soorten terrein onder verschillende omstandigheden zoals een ander klimaat."

De oefenende eenheden zijn onderdeel van 43 Gemechaniseerde Brigade en bestaat grotendeels uit goed getrainde infanteristen en technisch personeel. De militairen zijn getraind voor hevige en langdurige conflicten. Hiervoor treden ze primair op met de Combat Vehicle 90 (CV90). Het is uniek dat deze militairen trainen op Curaçao want voor deze oefening zijn hun hightech pantservoertuigen niet meegenomen. De militairen zijn normaliter gelegerd op de Johannes Postkazerne in Havelte. Defensie: ,,Dat de militairen van 43 Gemechaniseerde Brigade zonder hun pantservoertuig trainen laat goed zien hoe flexibel en veelzijdig de brigade is." 43 Gemechaniseerde Brigade is een gevechtseenheid ingericht en voorbereid op gevechtsoperaties met hoge intensiteit tegen een moderne tegenstander.

,,Dit doet zij met zware, hightech pantservoertuigen, die sterke bescherming bieden en indrukwekkende vuurkracht hebben. De combinatie van deze vuurkracht, bepantsering maar ook snelheid en wendbaarheid maakt deze brigade binnen de Koninklijke Landmacht het zwaarste middel, in te zetten in het hoogste geweldsspectrum."

Curaçao

APC mikt op rest aandelen CHB

Daarna volle participatie overdragen aan APC Bank

Van een onzer verslaggevers

WILLEMSTAD - Het Algemeen Pensioenfonds Curaçao (APC) is voornemens om na de verkrijging van de overige aandelen van CHB (Centrale Hypotheek Bank) haar volle participatie in het kapitaal van CHB over te dragen aan APC Bank nv.

Zo wordt in het jaarverslag onder 'Gebeurtenissen na balansdatum' gemeld door voorzitter Cindy Jozefa-Do Rego namens het bestuur van het APC. Het bestuur is het hoogste orgaan van het fonds, bestaande uit zeven leden, te weten een onafhankelijke voorzitter, drie werknemersbestuursleden (van wie één de gepensioneerden vertegenwoordigt) en drie werkgeversbestuursleden. Tot 25 september 2022 was Philip Martis voorzitter; een functie die hij sinds 2017 bekleedde. Op 6 oktober vorig jaar nam Jozefa-Do Rego deze rol over.

APC Bank is in 2020 opgericht en is in het bezit van een commerciële bankvergunning van de Centrale Bank van Curaçao en Sint Maarten (CBCS) en zal - zo wordt gemeld - 'op termijn de activiteiten van CHB overnemen'.

Tot de APC Groep behoren naast het fonds zelf, ook Korporaal nv (onroerend goed), APC Bank (inclusief PSB Bank nv) alsmede de Centrale Hypotheek Bank nv (CHB). Het door APC in de CHB gehouden belang bedraagt 96,67 procent. CHB bestaat al sinds 1976 en heeft als statutair doel het ter leen verstrekken van geld onder hypothecair verband, het ter leen opnemen van gelden tegen uitgifte van pandbrieven of schuldbekentenissen, het verkrijgen en vervreemden van onroerende goederen en het verlenen van bemiddeling bij het sluiten van verzekeringen. CHB oefent haar bedrijf uit op Curaçao, Bonaire, Sint Maarten, Sint Eustatius en Saba. APC Bank (inclusief PSB Bank, de voormalige Postspaarbank van de Landsoverheid) werd op 14 april 2020 opgericht. Het statutaire doel van APC Bank is het optreden als bank en kredietinstelling ter uitoefening van het bankbedrijf, de wissel- en commissiehandel en de makelaardij en bemiddeling in effecten en overige waardepapieren alsmede het verrichten van alle financiële operaties in de ruimste zin van het woord; optreden als spaarbank; agent voor verzekeringsovereenkomsten, en het deelnemen in andere vennootschappen.

APC Bank heeft op 28 april 2020 een 100 procent belang in PSB Bank verworven en vervolgens heeft APC Bank na een traject op 31 december 2020 een commerciële banklicentie verkregen van de Centrale Bank CBCS. ,,Doelstelling van APC Bank is een digitale bank op te zetten met fysieke locatie(s) zijnde 'phygital' bank", aldus het jaarverslag.

Terwijl bij het APC-fonds volgens het jaarverslag 72 personeelsleden werkzaam zijn en bij CHB 40, telt APC Bank per begin dit jaar 97 medewerkers. ,,In 2022 is het traject verder voortgezet om invulling te geven aan APC Bank en zijn verdere voorbereidingen getroffen voor het operationeel maken van de digitale bank. Dit traject wordt met de nodige zorgvuldigheid uitgevoerd", meldt de top.

CHB heeft met ingang van 2015 de status van transparante vennootschap verkregen en is vrijgesteld van winstbelasting, iets wat ook geldt voor APC zelf, maar APC Bank is wel winstbelastingplichtig.

Angela naar Hof

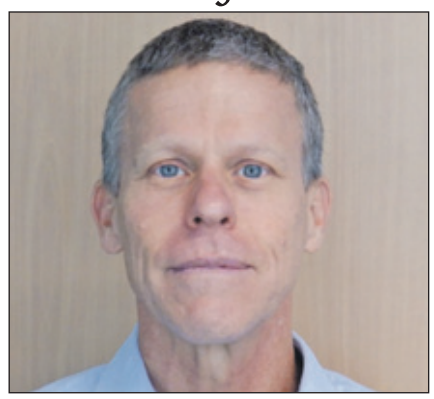

Leomar Angela maakt de overstap naar het gemeenschappelijk Hof van Justitie. Daarvoor was hij werkzaam bij het Openbaar Ministerie (OM), eerst als officier van Justitie en de afgelopen zeven jaar als advocaat-generaal. Eerder was hij raio bij het Hof en na het afronden van die periode in 2000 heeft hij drie jaar gewerkt als rechter-commissaris in strafzaken. Angela zal het eerste jaar van zijn overstap fungeren als plaatsvervangend lid in de strafkamer, met name op Aruba en Sint Maarten. Na afloop van dit jaar zal zijn functioneren als rechter worden geëvalueerd, met het oog op een mogelijke benoeming als lid van het Hof. FOTO HOF

Nog geen datum Koninkrijksconferentie

Van onze correspondent

DEN HAAG - De Koninkrijksconferentie staat nog steeds in de planning, maar een datum is er nog niet.

Dat blijkt uit de brief van staatssecretaris Alexandra van Huffelen van Koninkrijksrelaties als reactie op het Interparlementair Koninkrijksoverleg (Ipko). Het streven is het eerste kwartaal van 2024.

Verschillende ontwikkelingen maakten de eerder genoemde tentatieve datum van december minder geschikt. Op Sint Maarten zijn in januari verkiezingen en in juli viel het Nederlandse kabinet, waardoor er in november verkiezingen zijn. Daarna beginnen de formaties. Een nieuw Nederlands kabinet kan dan nog maanden op zich laten wachten. De Koninkrijksconferentie gaat tussen de regeringen en de vraag is of de Caribische landen met een demissionair Nederlands kabinet willen praten over de toekomst van het Koninkrijk. Toch zet Van Huffelen in op het eerste kwartaal van 2024.

Intussen wordt er een commissie in het leven geroepen voor de organisatie van de Koninkrijksconferentie. Die zal 'de eerste stappen zetten' voor de inhoudelijke invulling, schrijft de staatssecretaris. De datum die de commissie binnenkort zal voorstellen wordt in gezamenlijk overleg vastgesteld. Het uitstel van de conferentie is een tegenvaller voor vertrekkend Tweede Kamerlid Jorien Wuite (D66). Haar idee voor een Koninkrijksconferentie werd door de landen weliswaar omarmd, waar ze heel blij mee was, maar nu dreigt het enigszins op de lange baan te worden geschoven.

Op zoek naar verdachte

Van een onzer verslaggevers

WILLEMSTAD - Het Openbaar Ministerie roept dringend de hulp van het publiek in bij de zoektocht naar de verdachte Sinderley Lucien Serbony, bijgenaamd 'Django', geboren op 31 december 1989 op Curaçao. Serbony wordt verdacht van diverse ernstige misdrijven, waaronder poging tot moord, voorbedachten rade bij een moordpoging, gewapende mishandeling en overtreding van de wapenwet. De verdachte 'Django' Serbony is voor het laatst gezien op Curaçao. De lokale autoriteiten benadrukken het belang van deze zaak en vertrouwen op de medewerking van de gemeenschap om Serbony op te sporen en voor het gerecht te brengen. Het publiek wordt vriendelijk verzocht contact op te nemen met de politie via de volgende noodnummers als ze informatie hebben over zijn verblijfplaats: 911, 917, 7246241 of 7246243.

Sinderley Lucien Serbony FOTO KPC

Advertentie

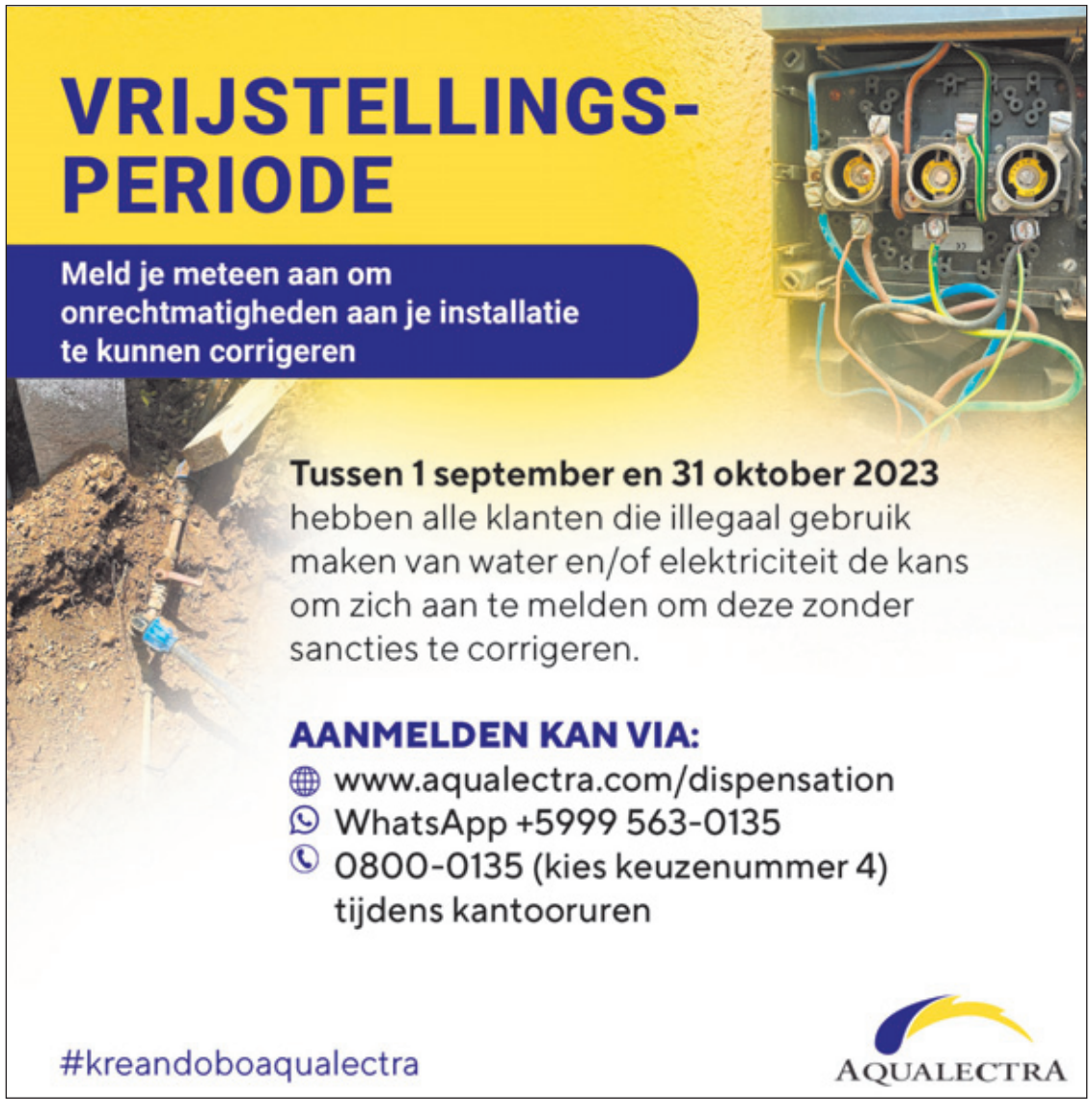

Sociaal Vormings Traject gestart

Het Sociaal Vormings Traject is van start gegaan op zowel Aruba als Curaçao. „Op Aruba zijn op 21 augustus elf dames gestart en op Curaçao zestien heren", meldt Defensie Caribisch gebied. Tijdens het eerste deel van het traject staan discipline, doorzettingsvermogen, zelfrespect, structuur en verantwoordelijkheidsbesef centraal. Defensie: „De Caribische militairen geven samen met instructeurs van de Koninklijke Marine les aan de jongeren."

FOTOS DEFENSIE CARIBISCH GEBIED

Voorstel meer notariskantoren

'Er is een toenemende vraag naar notariële bijstand'

Van een onzer verslaggevers

WILLEMSTAD - Het aantal notarisplaatsen moet worden uitgebreid van 10 naar 15.

Dat stellen de Statenleden Giselle Mc William en Steven Martina van de MAN-fractie (oppositie) voor in een gewijzigde Landsverordening Notarisambt die naar de Staten is gestuurd.

In de Memorie van Toelichting wordt uitgelegd dat de gewenste aanpassing vooral te maken heeft met de 'enorme vertragingen bij notarissen' die door de Curaçaose gemeenschap op dit moment ervaren wordt.

„Het probleem is niet alleen dat er langere wachttijden zijn, maar ook dat nieuwe opdrachten nauwelijks worden aangenomen of zelfs worden geweigerd. Niet alleen de bevolking, maar ook de makelaarskantoren op Curaçao lopen hier tegenaan. Overeengekomen afspraken kunnen door de vertragingen niet worden nagekomen en dit kan ook verdere (financiële) gevolgen met zich meebrengen voor makelaars", zo wordt in de toelichting nader uitgelegd.

Op dit moment bedraagt het aantal 'notarisstandplaatsen' (zie kader) tien. „De praktijk wijst uit dat tien notarissen niet voldoende zijn om alle notariële werkzaamheden binnen redelijke termijn te kunnen uitvoeren. De vraag naar notariële bijstand neemt toe", zo wordt aangevoerd en ook dat het de taak is van de overheid om voldoende notarissen beschikbaar te hebben. En, zo staat nog in de toelichting: „Ook voor de economie en de commerciële ontwikkeling van het land Curaçao is het van belang dat het notariaat goed functioneert en dat eenieder binnen redelijke tijd toegang heeft tot de vereiste notariële documenten."

Financieel is dit ook voordelig voor 's Landskas die meer inkomsten genereert uit bijvoorbeeld erfenisbelasting (successiebelasting). „Daarnaast stimuleert een snelle afhandeling van notariële verzoeken commerciële activiteiten en in het verlengde daarvan de sociaaleconomische ontwikkeling van Curaçao", zo wordt aan de financiële paragraaf toegevoegd.

RvA mist onderzoek

De Raad van Advies (RvA) die zich over het voorstel gebogen heeft constateert dat de minister van Justitie de problemen onderschrijft. In antwoord op Statenvragen heeft hij eerder aangegeven een dergelijke wetswijziging te beogen en dat hij onderzoek doet naar de oplossingen voor de problemen binnen het notariaat. En daar zit dan ook de kritiek van de Raad op het MAN-voorstel.

„Het initiatiefontwerp geeft geen blijk van een grondige analyse van het vraagstuk over de uitbreiding van het aantal notarisstandplaatsen. Voor de Raad is het aldus niet duidelijk hoe de initiatiefnemers tot het aantal van vijftien standplaatsen zijn gekomen."

Dan is er nog verwarring over het begrip notarisstandplaats. Want ten tijde van de Nederlandse Antillen was het nodig over standplaats te praten. De eilanden waren de standplaats. De Landsverordening moet mogelijk op dit punt gewijzigd worden. Bovendien werken er bij de verschillende notariskantoren ('standplaatsen') verschillende notarissen, waar in de MvT niet over gerept wordt.

Tot slot beklaagt de RvA zich over de kwaliteit van het ontwerp. Zo mist er een datum voor de inwerkingtreding, er ontbreekt een considerans en er mist een rechtsvergelijking met andere landen binnen het Koninkrijk. Verder wordt niet stilgestaan bij het aantal standplaatsen dat binnenkort vrij zal komen door het defungeren van een aantal notarissen. Ook stelt de RvA vast dat de maximumleeftijd voor notarissen op Curaçao 65 jaar is, maar in Nederland 70. Er is niet onderzocht wat het effect is van het eventueel verhogen van de leeftijd op Curaçao.

Advertentie

FD bericht over fraude Ansary

Nederlandse politici bevreesd voor ‘moral hazard’

Van onze redactie

WILLEMSTAD - ‘Nederland trekt 600 miljoen euro uit om frauderende Antilliaanse pensioenverzekeraar te redden’, kopt het *Financieele Dagblad*.

Het reddingsplan van de Nederlandse staatssecretaris Alexandra van Huffelen, zoals FD het omschrijft, kreeg in Nederland nog geen aandacht. ,,Maar in de media op de Caribische eilanden is met grote opluchting gereageerd. Zo’n 30.000 eilandbewoners zijn verzekerd of hebben een pensioen bij Ennia”, stelt het artikel.

fd. Mijn nieuws Net binnen Beurs

4 min leestijd

Nederland trekt €600 mln uit om frauderende Antilliaanse pensioenverzekeraar te redden

De Caraïbische eilanden krijgen een noodlening om een door fraude ontstaan gat bij verzekeraar Ennia te dichten. Zonder die hulp zouden de pensioenen van eilanders met 80% worden gekort.

Ansary zelf heeft Ennia ‘tot op vandaag geen cent teruggegeven’.

,,Deze grootste verzekeraar van de Cariben kampt met een door fraude ontstaan gat van 600 miljoen euro. Zonder Nederlandse hulp zouden de pensioenen op de Caribische eilanden met 80 procent moeten worden gekort.”

Het bericht gaat gepaard met een grote foto van de boosdoener, de Iraans-Amerikaanse miljardair Hushang Ansary. Op de archieffoto, genomen in 2006, staat hij in het chique Waldorf-Astoria in New York in het gezelschap van de voormalige Amerikaanse minister van Buitenlandse Zaken Henry Kissinger.

Verslaggever Vasco van der Boon stelt dat ‘de Nederlandse belastingbetaler voorlopig opdraait voor het gat van 600 miljoen euro dat door wanbeleid en fraude is ontstaan bij Ennia’ (dit laatste is op dit moment feitelijk onjuist aangezien het hier gaat om een lening en geen gift, red.).

,,Dat Nederland nu moet bijspringen om Ennia te stutten, is het zwarte scenario dat al jaren opdoemt, maar waar verantwoordelijke beleidsbepalers zich nooit hardop over wilden uitspreken.” Dat er onzekerheid was over het voortbestaan van Ennia werd in juni 2016 voor het eerst breder bekend. Er bleek bij De Nederlandsche Bank (DNB) vrees te bestaan dat de eigenaar van Ennia, Ansary, ‘de Caribische verzekeraar financieel aan het uitkleden was’.

En, zo vervolgt de publicatie: ,,Ansary hevelde onder de ogen van de Centrale Bank van Curaçao en Sint Maarten (CBCS) financiële reserves van Ennia over naar zijn consortium.” Enkele maanden nadat de zorgen van DNB naar buiten kwamen grepen de eilandautoriteiten in, aldus FD, en plaatsten zij Ennia onder stille curatele. Jaren later, eind 2021, constateerde het gerecht op Curaçao, na slepende procedures in een civiele zaak, ‘dat de vermoedens over fraude bij Ennia op waarheid berusten’.

Ansary zelf heeft Ennia ‘tot op vandaag geen cent teruggegeven’. De tekorten bij Ennia werden ondertussen steeds nijpender. In een toekomstverkenning schetsten experts dat Ennia slechts twee scenario’s rest: een run-off of sterfhuisconstructie, waarbij de aanspraken van pensioengerechtigden en verzekerden bij Ennia met 80 procent zouden worden gekort, óf een doorstart met een fikse kapitaalinjectie. Over dit laatste ligt er nu een hoofdlijnenakkoord.

Onder Nederlandse politici steekt volgens FD-verslaggever Van der Boon ‘regelmatig onvrede op over financieel mismanagement op de Cariben’. ,,Dat Nederland nu een gat helpt dichten dat door fraude is ontstaan, kan politici bevreesd maken voor ‘moral hazard’: dat misstanden zonder gevolgen blijven.”

Clash Silvania met vakbondsleiders

Van onze redactie

WILLEMSTAD - Kritiek die vakbondsleiders hebben op minister Javier Silvania (MFK) van Financiën omdat hij naam en toenaam heeft vermeld van degenen die bij de Douane een extra uitkering krijgen - hiermee wordt hun privacy geschonden, stellen zij - wordt door de bewindsman beantwoord met keiharde confrontatie. Hij doet op Facebook uit de doeken dat zowel Juan Lourens (STrAF) als Raymond Margaritha (Abvo) er alles aan zouden hebben gedaan om ervoor te zorgen dat hun eigen namen op die lijst staan, om zodoende een extraatje op te strijken.

Het betreft een lijst in verband met het verkrijgen van een gratificatie en toelages. ,,Ze zijn hun leden daarbij zelfs vergeten. Het is goed als de leden van Straf en Abvo weten wat zich achter de schermen afspeelt”, schrijft Silvania op zijn Facebook-pagina, waarmee hij met zoveel woorden zegt dat de vakbondsleiders vooral hun eigen belang dienen.

Sporters MIL geëerd

Maria Immaculata Lyceum (MIL) zette haar leerlingen in het zonnetje. De leerlingen beoefenen verschillende soorten sportdisciplines zoals waterpolo, basketbal, atletiek, karate en baseball. Sommigen van hen behaalden op internationaal niveau een medaille. De baseballspelers uit de Caribbean Senior League zijn Wereldkampioen geworden. ,,We zijn super trots op al deze leerlingen en we hopen dat ze ook in de toekomst zullen blijven schitteren”, zegt Sonaima van Boheemen-Jonis, Conrector onderbouw op MIL. FOTO MIL

Staten informeren over acties van ministerie

Vervolg van pagina 1

VRAGEN ARC

Welke actie door het Land zal worden ondernomen om het bedrag van 564.293 dat de Landsloterij schuldig is aan het Land wegens boedelscheiding Aruba nog te vorderen; Waarom vanuit zijn ministerie geen stappen zijn ondernomen om de vanaf 2010 verschuldigde omzetbelasting van de Landsloterij te vorderen en welke stappen zullen worden ondernomen om het bedrag van bijna 1,6 miljoen gulden alsnog te vorderen om te voorkomen dat deze ook na verloop van tijd zal verjaren; Hoe zijn ministerie zal bewaken dat de Landsloterij gepaste maatregelen zal nemen om tot een structurele verbetering van de vermogenspositie van de Landsloterij te komen zodat de Staten en de bevolking de zekerheid kunnen hebben dat de organisatie van de nationale loterij gegarandeerd blijft; Welke acties door hem zullen worden genomen om de benoeming van de depothouder op Sint Eustatius alsnog te formaliseren; Hoe zijn ministerie op basis van de prioriteiten in het wegwerken van de tekortkomingen een plan van aanpak met concrete actiepunten met de Landsloterij zal opstellen om alle aanbevelingen door te voeren. En om periodiek verantwoording aan de Staten af te leggen conform het plan van aanpak.”

Het onderkomen van de Landsloterij in Otrobanda. FOTO DUSHI

Met betrekking tot de naleving van de Landsloterijverordening beveelt de Rekenkamer aan om de minister te verzoeken om de Staten te informeren over de reden voor het niet doen aanbieden van de begrotingen van de Landsloterij aan de Staten ter goedkeuring en welke acties hij zal ondernemen om te garanderen dat de begrotingen in het vervolg (tijdig) aan de minister worden aangeboden; de genomen/te ondernemen acties jegens de Landsloterij voor het niet tijdig indienen van de gecontroleerde jaarrekeningen en hoe gewaarborgd zal worden dat de Landsloterij in het vervolg de gecontroleerde jaarrekeningen tijdig zal indienen; de maatregelen die genomen zijn jegens de Landsloterij voor het niet naleven van de in dit rapport vermelde bepalingen in de Landsloterijverordening; de te ondernemen acties om de geconstateerde tekortkomingen en knelpunten aan te pakken en weg te werken. Ook worden de Staten aanbevolen om de Landsloterijverordening te actualiseren.

‘Plan hittebeleid scholen nodig’

Vakbond Doen vindt dat de overheid in actie moet komen

Van een onzer verslaggevers

WILLEMSTAD - Volgens onderwijsvakbond Doen kan geen kind zich concentreren of iets begrijpen met de hittegolf die nu over het eiland gaat. Aangezien dit volgens de bond komt door de klimaatverandering en de extreme warmte daarom niet meer incidenteel is, verwacht Doen dat er een effectief beleid wordt uitgestippeld om het leerproces te waarborgen.

,,Het is wetenschappelijk bewezen en er is voldoende onderzoek gedaan over concentratie in zeer warme omgevingen. Zoals het er nu uitziet, zal geen enkele leerling op school kunnen blijven. Want niemand kan zich concentreren of begrijpt iets als ze zich in een ruimte bevinden met een aangename temperatuur”, aldus Doen.

De vakbond is het wachten op een hitteprotocol beu. ,,Laten we praten over oplossingen. Interessant voor studenten, leerlingen, volwassenen en onderwijspersoneel is om te weten wat er nu gaat gebeuren. Wat wordt er op beleidsniveau beslist om duurzaam en efficiënt om te gaan met het onderwijs in het algemeen en de situatie van extreem hete periodes in het bijzonder? We willen geen analyses meer maar besluiten”, zo klinkt opstandig.

Om vervolgens zelf met een oplossing te komen: ,,De enige maatregel is airconditioning in alle lokalen, maar op een ecologisch verantwoorde manier. Er moet een plan komen om airconditioning in alle lokalen te introduceren en de benodigde fondsen voor de uitvoering van dit plan veilig te stellen. We willen actie zien.” Ook vindt de bond dat een goed uniformbeleid moet komen.

In een brief naar de minister van Onderwijs, Wetenschap, Cultuur en Sport (OWCS), Sithree ‘Cey’ van Heydoorn (MFK), worden nadere voorstellen gedaan. Zo moet volgens Doen het een vast jaarlijks beleid worden dat er in de maanden juni tot en met september een tropenrooster geldt waarbij het rooster en de schoolsluiting aangepast worden.

Het ministerie van Gezondheid, Milieu en Natuur (GMN) moet een richtlijn schrijven voor deze warme periode. Voor het funderend onderwijs stelt Doen een sluitingstijd voor om 11.30 uur en bij code oranje om 10.30 uur. Voortgezet onderwijs zou moeten sluiten om 12.30 uur en bij code oranje om 11.30 uur. Scholen kunnen volgens het voorstel ook zelf maatregelen nemen zoals vrije en minder warme kleding en extra (drink)pauzes.

De twee Rectoren Magnificus geven informatie over het onderzoek. Links De Lanoy en rechts Cijntje. FOTO VOORLICHTING REGERING

OWCS: FDKK eigen broek ophouden

Van een onzer verslaggevers

WILLEMSTAD - Het carnaval moet ‘self supportive’ (zelfvoorzienend) worden en dus moet een organiserende als de carnavalsstichting Fundashon Desaroyo Karnaval Kòrsou (FDKK) de eigen broek kunnen ophouden. Om deze reden moet er een goed omschreven beleid komen voor het ‘product carnaval’, zo is deze week tijdens een persconferentie uit de doeken gedaan door Lizette Sambo-Velder, Sector Directeur Cultuur en Sport bij het ministerie van Onderwijs, Wetenschap, Cultuur en Sport (OWCS).

Carnaval brengt universiteiten als onderzoekers samen

Twee universiteiten op het eiland zijn gevraagd onderzoek te doen, te weten de University of Curaçao (UoC) en de Inter-Continental University of the Caribbean (ICUC). De taken zijn verdeeld. Zo zal de UoC kwantitatief onderzoek doen dat zes maanden duurt en waarin op verschillende manieren - deskresearch, enquêtes onder doelgroepen en de bevolking - data verzameld worden. De ICUC doet kwalitatief onderzoek en brengt de verschillende stakeholders bij elkaar, voert discussie en zal het daartoe leiden dat verschillen van mening omgezet worden in consensus met een gezamenlijk standpunt en beleid.

De onderwerpen die behandeld worden in de onderzoeken zijn onder andere wie het carnaval moet organiseren, wat de route is, de financiële situatie (subsidie, precario-inkomsten), het aantal carnavalsgroepen, de duur van de optochten, de verkeersomstandigheden en bereikbaarheid voor het publiek, de veiligheid, educatie op scholen, globalisering van het carnaval en de economische impact.

De onderzoeken moeten uiteindelijk uitmonden in een symposium waarbij de stakeholders bij elkaar komen en een beleidsplan gepresenteerd wordt.

Ondertussen is de organisatie van het carnaval 2024 in volle gang aldus Herman ‘Manchi’ Harms, voorzitter van de carnavalsstichting Fundashon Desaroyo Karnaval Kòrsou (FDKK). Hij is verheugd met de ontwikkelingen en doet nog verslag van de jaarrekening van het carnaval van vorig jaar. In 2022 kreeg de stichting 575.000 gulden aan subsidie waarvan direct 50.000 gulden overgemaakt werd naar de carnavalsstichting van Bándabou (FKBB) en 25.000 gulden naar de vereniging van carnavalsgroepen (AGKK). FDKK hield daarna 500.000 gulden over en ontving nog geld van sponsoren en verkoopomzet waardoor de stichting een werkkapitaal had van ruim 1,1 miljoen gulden. Na aftrek van alle kosten (onder andere personeel, kantoor, productie, transport, artiesten en bands, print- en drukwerk en beveiliging) was het nettoresultaat 3.834 gulden.

Tijdens de persconferentie gisteren waren naast Sambo-Velder en Harms ook de minister van OWCS, Sithree ‘Cey’ van Heydoorn (MFK), aanwezig evenals de Rector Magnificus (RM), Francis de Lanoy, van de UoC en de RM van de ICUC, Gilbert Cijntje.

Advertentie

SCAN ME

In contact blijven is belangrijk en we willen ervoor zorgen dat u niks mist.

Onze klantenservice kan contact met u opnemen via telefoon om uw gegevens te verifiëren.

Alvast bedankt voor uw medewerking.

Vragen? Bel of **WhatsApp +5999 777 7777** of email naar **info@myguardiangroup.com**

Guardian Group
Fatum
live easy
myguardiangroup.com

Wit-Gele Kruis: geen wachtlijsten

‘Thuiszorg op Curaçao: Je moet rijk of mondig zijn voor goede hulp’

Van onze redactie

WILLEMSTAD - Directeur Nureyyen Ortela, sinds februari belast met de leiding van het Wit-Gele Kruis, zegt dat er geen wachtlijsten zijn bij deze thuiszorginstelling. ,,Wij hebben korte lijnen met het ziekenhuis en we volgen de procedures vanuit de Sociale Verzekeringsbank SVB en dat gaat soepel.”

Zo citeert *Caribisch Netwerk* de directeur. ,,Dus wij herkennen deze verhalen niet”, doelend op verhalen die deze nieuwswebsite optekent onder de kop ‘Thuiszorg op Curaçao: Je moet rijk of mondig zijn voor goede hulp’.

Wel geeft Ortela aan dat zij in het verleden problemen hebben gehad met de telefoonlijn. ,,Onze telefoonprovider bleek technische problemen te hebben, waardoor sommige van onze lijnen niet bereikbaar waren. Zodra wij hiervan op de hoogte werden gesteld, heeft de provider meteen actie ondernomen zodat dit probleem is opgelost.”

Thuishulp nodig na een operatie of kankerbestraling?, vraagt Caribisch Netwerk. Op Curaçao kunnen veel mensen niet op goede nazorg rekenen, blijkt uit een rondgang onder patiënten en hulpverleners.

Nadat bij de vader van Marloes van de Poll kanker wordt vastgesteld, heeft hij na verschillende bestralingen en chemotherapieën thuiszorg nodig. Er zijn verschillende dagelijkse dingen waarbij hij hulp nodig heeft. Alleen lukt het hem niet om deze zorg te krijgen.

,,We kregen de instanties niet te pakken en toen we ze eindelijk aan de telefoon hadden, bleek er een wachtlijst te zijn van drie maanden”, vertelt Van de Poll. En dat duurt voor de hulpbehoevende vader van Marloes veel te lang. Ze zien zich genoodzaakt om deze zorg bij een andere instelling te zoeken.

Het eiland is, zo schrijft verslaggever Kim Hendriksen, ingedeeld in zorggebieden, met verschillende instanties die voor hun eigen gebied verantwoordelijk zijn. Elvia Jamanika woont in hetzelfde zorggebied en heeft hetzelfde probleem.

Een maand geleden is de 78-jarige vrouw geopereerd aan haar bovenbeen. Sindsdien kan zij niet meer lopen en is ze ‘volledig afhankelijk van hulp’. ,,Ik lig momenteel de hele dag op bed. Ik kan eigenlijk niks meer zelfstandig. Ik heb hulp nodig om mijn eten te kopen en bereiden, om naar doktersafspraken te gaan, om naar het toilet te gaan of te douchen.”

Ook de wondverzorging kwam op de oudere vrouw zelf aan. ,,Ik kan dit helemaal niet zelf. Mijn dochter uit Nederland is tijdelijk naar het eiland gekomen om mij hiermee te helpen. Samen met mijn andere twee dochters en een buurvrouw helpen ze mij nu met eten koken, de po legen en ze wassen mij. Maar ze doen dit naast hun werk en hebben hier niet altijd tijd voor.”

MONDIG OF RIJK

Bij Thuiszorg Bandabou ziet directeur Pheadrah Erlings de vraag naar hulp uit andere wijken toenemen. ,,Als het kan, pikken wij - van alle mensen die bellen - de mensen eruit waarvan de situatie heel ernstig is.”

Zij denkt dat het een kleinere groep mensen is die doorzetten om hulp te krijgen. ,,Dat zijn vaak mensen die uit Nederland komen, die nemen minder snel genoegen met slechte zorg. We krijgen belletjes uit Nederland, of wij hun familielid kunnen helpen.”

Of het zijn mensen die privézorg kunnen betalen. ,,Wij werden gebeld door familieleden uit Nederland van een meneer op het eiland. Ze wilden betalen voor een medewerker die helemaal naar de andere kant van het eiland zou rijden. Wij hebben hem daardoor wel kunnen helpen.”

Erlings vindt de situatie ‘heel verdrietig’, omdat niet iedereen even mondig is of geld heeft om extra zorg te kunnen betalen. ,,En dus niet de juiste en benodigde zorg kan krijgen.”

Charles Rutte

Max Janssen

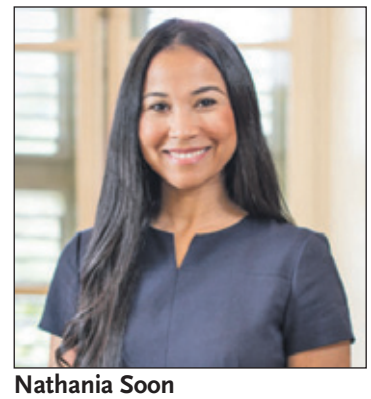

Nathania Soon

Haviltexen of niet Haviltexen, dat is de hamvraag

Door Nathania Soon, Max Janssen en Charles Rutte

Op 25 augustus 2023 heeft de Hoge Raad der Nederlanden een bijzonder arrest gewezen. Bijzonder, omdat door ons hoogste rechtscollege is bevestigd dat een van de fundamenten van het contractenrecht van (Caribisch) Nederland - de zogenoemde ‘Haviltex-maatstaf’ - (in beginsel) volledig buiten een rechtsverhouding kan worden gehouden.

De Haviltex-maatstaf houdt kort samengevat in dat, als een bepaling uit een contract niet duidelijk is of voor meer dan één uitleg vatbaar, de bedoeling van partijen van belang is, in het licht van alle feiten en omstandigheden van het geval.

Deze maatstaf leidt er bijvoorbeeld toe dat een schrijffout in een overeenkomst geen rampzalige gevolgen hoeft te hebben. Het komt echter veelvuldig voor dat contactspartijen vooraf zekerheid willen hebben over hetgeen waarvoor zij tekenen en er daarom voor kiezen de Haviltex-maatstaf uit te sluiten. Zoals dit arrest bevestigt, kan dat een keerzijde hebben.

Een korte samenvatting: De zaak gaat over de uitleg van een vaststellingsovereenkomst in het kader van een echtscheiding. De overeenkomst bepaalde dat één van de partijen recht zou hebben op partneralimentatie ‘tot de pensioengerechtigde leeftijd, te weten 24 mei 2021’. In de overeenkomst is de Haviltex-maatstaf uitgesloten, door op te nemen dat de overeenkomst strikt grammaticaal moet worden uitgelegd, zodat de letterlijke tekst van de overeenkomst doorslaggevend zou zijn.

Eén van de partijen betoogde dat de overeenkomst een schrijffout bevat door 2021 in plaats van 2022 te noemen voor het jaar waarop het recht op partneralimentatie zou eindigen. Uit de stellingen en het aangedragen bewijs van deze partij leek het inderdaad alsof de partijen bedoelden om 2022 als einddatum overeen te komen. De Hoge Raad is hier desondanks toch aan voorbij gegaan, omdat de partijen zelf hadden afgesproken dat hun bedoelingen niet relevant zouden zijn voor de uitleg van de overeenkomst.

Zoals deze zaak laat zien, kan de gekozen interpretatiemethode mogelijk van grote invloed zijn op de betekenis van een overeenkomst. In dit geval heeft de schrijffout (gelukkig) slechts tot een verschil geleid van één jaar. Maar wat als de schrijffout zou hebben geluid: ‘24 mei 2032’? Dat zou leiden tot een aanzienlijk ‘duurdere’ echtscheiding, ook al zou dat nooit het doel zijn geweest.

Tegelijkertijd rijst de vraag of een strikt grammaticale uitleg wel in alle gevallen kan volstaan. Wat als de overeenkomst zou hebben bepaald: ‘tot de pensioengerechtigde leeftijd van 60 jaar, te weten 24 mei 2021’, terwijl die persoon dan 59 jaar oud zou zijn? Het is dan op zich duidelijk dat er een schrijffout is gemaakt, maar met een grammaticale uitleg kan niet worden bepaald of de fout ziet op het jaartal of de leeftijd. Hoe moet die bepaling dan worden uitgelegd?

Wellicht wordt die vraag in toekomstige uitspraken van de Hoge Raad beantwoord. Dit arrest laat desondanks zien dat contractspartijen de interpretatiemethode van hun voorkeur kunnen vaststellen, waaronder een strikt grammaticale interpretatiemethode, en daarmee dus de Haviltex-maatstaf kunnen uitsluiten. Deze zaak laat ook zien dat een dergelijke interpretatiemethode niet garandeert dat geen geschillen uit de interpretatie van een overeenkomst zullen rijzen. Contractspartijen moeten dus goed kiezen, of misschien zelfs helemaal niet.

De auteurs - Nathania Soon, Max Janssen en Charles Rutte - zijn werkzaam als advocaten bij het kantoor HBN Law & Tax op Curaçao en Sint Maarten:

www.hbnlawtax.com

Raad van Kerken bij gouverneur

De Raad van Kerken van Curaçao heeft een bezoek gebracht aan de gouverneur Lucille George-wout. Pastoor Meris Curtis en dominee Jacob Kikkert waren aanwezig namens de raad. Tijdens het bezoek werd de kwartaalbespreking over de lopende zaken van het land besproken. FOTO KABINET GOUVERNEUR

Advertentie

Ministerie van Financiën

#Gobiernu ta Nos

VACATURE

Het Ministerie van Financiën stimuleert een effectief en evenwichtig beleid en uitvoering op het gebied van financiën, belastingen en douane om de publieke middelen verantwoordelijk, efficiënt en rechtvaardig te verkrijgen en te besteden. Daarnaast is het Ministerie van Financiën verantwoordelijk voor de begrotingscyclus. Het Ministerie van Financiën zoekt voor de overheid professionele medewerkers van onbesproken gedrag.

Op interim-basis (24 maanden) zijn wij op zoek naar een Informatiemanager. Als Informatiemanager ben jij de onmisbare schakel tussen de drie organisaties, te weten de Inspectie der Belastingen, de Ontvanger der Belastingen en de Stichting Belasting Accountants Bureau (SBAB) en ICT. Je kunt je goed verplaatsen in de interne en externe klanten waardoor je proactief advies op maat kunt geven. Je bent besluitvaardig, resultaatgericht, teamspeler en een leider. Plannen en organiseren kun jij als geen ander. Je weet draagvlak te creëren, kunt strategisch denken en bent goed op de hoogte van de ICT-processen. Je kijkt graag over de schutting van deze organisaties en zorgt daarmee voor vernieuwing en verbetering van de informatievoorziening binnen het project Optimalisering en Modernisering van de Belastingdienst.

Informatiemanager

(ad interim – 24 maanden)

De Functie

De functie van informatiemanager is nieuw binnen de belastingdienst. Het is dan ook jouw taak om als ervaren professional invulling te geven aan deze functie en hiermee een bijdrage te leveren aan de integratie van de verschillende onderdelen van de Belastingdienst die nu nog voornamelijk zelfstandig functioneren. Je vertaalt de informatiebehoefte en bedrijfsprocessen van de Belastingdienst naar de informatiestrategie, informatiebeleid, informatieplannen, systeem- en beveiligingseisen en projectplannen voor het projectenportfolio. Tevens draag je zorg voor de informatievoorziening voor de daarbij ingezette informatiesystemen.

Taken en Verantwoordelijkheden (niet limitatief)

- In kaart brengen van de IT-behoeftes en vertalen naar uitvoerbare opdrachten in samenwerking met organisatorische beleidsmakers, operationele afdelingen en IT-specialisten;
- Vertalen van de informatiebehoeften binnen de organisatie vanuit verschillende werk- en bedrijfsprocessen;
- Analyseren van ontwikkelingen in de markt en veranderingen in wet- en regelgeving, technologie en bedrijfsvoering en deze ontwikkelingen vertalen naar praktische oplossingen, rekening houdend met consequenties voor de informatievoorziening;
- Bijdragen aan IT-beleidsstukken en coördineren van implementaties van nieuwe applicaties;
- Integreren van en leidinggeven aan de afzonderlijke ICT-afdelingen (8 FTE);
- Inrichten van het data- en informatielandschap van de nieuwe organisatie en het dragen van verantwoordelijkheid voor de afstemming tussen de interne en externe ontwikkelingen op het gebied van informatievoorziening;
- Bewaken van kwaliteit van de ICT architectuur, de informatiebeveiliging, data privacy en de geleverde informatieoplossingen;
- Portfoliomanager voor de gehele projectenportefeuille, biedt governance en toezicht op projecten/ kleine programma's om ervoor te zorgen dat projectdoelen of -doelstellingen worden bereikt binnen het goedgekeurde tijdsbestek, de reikwijdte en het budget;
- Verzorgen van budgetbeheersing (budget/krediet) van projecten en beheersing projectportfolio;
- Verantwoordelijk voor het verwerken van zowel de interne, als de externe informatiestromen;
- Voeren van actief relatiemanagement met de drie organisaties en ontwikkelen en onderhouden van relaties met interne/ externe stakeholders;
- Begeleiden en adviseren van projectmanagers en teammanagers;
- Zorgdragen voor een goede overdracht van relevante en up-to-date IT-kennis binnen het team.

Functie-eisen

- HBO/WO werk- en denkniveau, Bestuurlijke Informatiekunde/Bedrijfskundige Informatica richting of vergelijkbaar;
- Technische kennis op het gebied van informatievoorziening inclusief ICT-infrastructuur;
- Aantoonbare ervaring met opdrachtgeverschap en het resultaatgericht aansturen van interne en externe uitvoerders;
- Ervaring met het initiëren en realiseren van veranderingen op het gebied van automatisering en professionalisering;
- Minimaal 5 jaar ervaring in een functie op een vergelijkbaar niveau;
- Leidinggevende ervaring;
- Kennis en ervaring van bedrijfsvoering en bedrijfsprocessen;
- Ervaring met belastingdiensten is een pré en bereid zijn de TADAT en andere relevante opleidingen te volgen.

Competenties

- Analytisch denkvermogen
- Leiderschap
- Adviseren en luisteren
- Initiatief ontplooien
- Innovatief handelen
- Plannen en organiseren
- (Toekomst) visie
- Overtuigen (draagvlak creëren)

Persoonskenmerken

- Bruggenbouwer
- Behulpzaam en stimulerend
- Professioneel
- Oplossings- en resultaatgericht
- Communicatief vaardig
- Diplomatiek

Solliciteren

Richt je motivatiebrief samen met je curriculum vitae en diploma's uiterlijk **15 september 2023** aan SOAB via het e-mailadres: recruitment@soab.cw. Een referentie-onderzoek en assessment maken deel uit van de werving en selectieprocedure. Het salaris is afhankelijk van kennis en werkervaring in een vergelijkbare functie. Voor nadere inhoudelijke informatie over de organisatie en/of de functies kun je telefonisch contact opnemen met het SOAB HR Advisory Team op telefoon +5999 466 9000.

Strijd tegen kinderhonger

Van een onzer verslaggevers

WILLEMSTAD - Het Curaçao Marriott Beach Resort heeft onlangs aangekondigd dat het zich heeft aangesloten bij de lokale stichting 'Tur Mucha Mester Kome' in de strijd tegen kinderhonger. Deze samenwerking maakt deel uit van het 'Marriott's Check Out For Children' (COFC)-programma, dat fondsen inzamelt om kinderhonger aan te pakken. Door te kiezen voor een lokale benadering, wil Curaçao Marriott Beach Resort impact hebben op het leven van kinderen op het eiland. De stichting heeft een langdurig engagement om voedzame maaltijden te verstrekken aan kinderen in nood, op het eiland. Via dit initiatief kunnen gasten die verblijven in Curaçao Marriott Beach Resort, iets bijzonders doen door een donatie van 1 dollar per nacht, bij te dragen ter ondersteuning van de stichting. Afgelopen donderdag 31 augustus heeft een enthousiaste groep Marriott-medewerkers een bezoek gebracht aan de stichting, om het werk dat zij doen rechtstreeks te ervaren. Deze ervaring stelde het Marriott-team in staat om het positieve effect op het leven van de kinderen te zien en het commitment van het resort voor deze zaak te versterken. ,,Deze initiatieven stellen onze gasten in staat om bij te dragen aan een zaak die diep resoneert in onze gemeenschap", aldus Gary Farstad, algemeen directeur van het Curaçao Marriott Beach Resort. ,,We zijn verheugd om samen te werken met 'Tur Mucha Mester Kome' om een blijvende impact te hebben op de lokale kinderen", verklaarde Farstad tot slot.

Specialisatie verpleging GGZ

Van onze redactie

WILLEMSTAD - Over een jaar is Curaçao 19 in geestelijke gezondheidszorg (GGZ) gespecialiseerde verpleegkundigen rijker. Althans, als alle studenten slagen voor deze deeltijdopleiding. Afgelopen maandag vond er een introductiemiddag plaats voor de deelnemers aan dit specialisatietraject voor algemeen verpleegkundigen op MBO-niveau. De opleiding is tot stand gekomen nauwe samenwerking tussen psychiatrisch ziekenhuis Capriles Kliniek en het opleidingsinstituut Instituto pa Formashon den Enfermeria (IFE). De eerste lichting verpleegkundigen die deze opleiding gaat volgen, is werkzaam bij de Capriles Kliniek, SGR-Groep, PSI-Skuchami en Psychiaters Maatschap.

Opnieuw theaterstuk over tolerantie

Door Elodie Heloise

De theatergroep Bulabanda heeft '*E dekunstrukshon di Edsel K.*' veertien jaar na de eerste opvoering - toen met theatergroep KadaKen - opnieuw op de planken gebracht. Het verhaal van Albert Schoobaar heeft in die afgelopen jaren niets aan de urgentie voor het sociaal maatschappelijke thema van tolerantie ingeboet. Regisseur Silvia Andringa werkte net als in 2009 samen met Schoobaar aan dit stuk. En opnieuw, net als toen, confronteert E dekunstrukshon di Edsel K. de toeschouwer met het vraagstuk van de eigen tolerantie voor hen die anders zijn. Een belangrijk theaterstuk voor jongeren en volwassenen.

Hoeveel ruimte is er in je eigen hart voor het accepteren van de ander zoals die is? Hoe ver ga je in het verdedigen van het recht op vrijheid dat voor iedereen gelijk beschikbaar zou moeten zijn? Hoe ga je om met

Enkele acteurs in actie waaronder Albert Schoobaar (rechts).

'peer pressure' en met een omgeving die anderen waarden en normen hanteert waarmee het recht van die ander om zichzelf te kunnen zijn onder druk wordt gezet? Het zijn vraagstukken waarvan wij in theorie vaak menen dat we tolerant zijn, dat we het recht op vrijheid verdedigen en dat iedereen moet kunnen zijn wie die is.

Dit theoretische beeld van onszelf wordt met het stuk van Schoobaar stevig getoetst aan de praktijk waarbij wie we denken dat we zijn pijnlijk geconfronteerd wordt met de realiteit. Met humor, met hilarische - maar niet uit de bocht vliegende - scenes en met een interactieve break waarbij het publiek aan de tand wordt gevoeld over tolerantie. En net als veertien jaar geleden komt het verhaal hard binnen. Deze keer gespeeld door de jonge acteurs Christopher Damiana en Sean-Curtis Girigorie samen met Albert Schoobaar, Norma Cova en Suzy Eisden die om en om de rol van moeder(s) zullen spelen.

Tijdloze relevantie van 'E dekonstrukshon di Edsel K'.

Schoobaar neemt vier rollen voor zijn rekening. Hij is dj Smooth, politieman Mendez, de vader van Edsel K. en verteller. De rol van de moeders van de twee jeugdvrienden Edsel en Kai (Micheal) waar het verhaal om draait, zijn de ene voorstelling voor Norma Cova en de andere voor Suzy Eisden. Dan zijn er de vele radiostemmen die door de vier spelers van het stuk naar voren worden gebracht en de stem van Uli die door Sean-Curtis Girigorie 'erbij' wordt gepakt.

De scenes en rolwisselingen gaan tijdens het stuk naadloos in elkaar over. In rap tempo met ingenieus gebruik van minimale attributen en decorveranderingen. De techniek wordt door de spelers zelf bediend. De hand van regisseur Andringa is hier als een stempel te herkennen en vloeit als een rode draad door het hele stuk.

De première vond zaterdag 26 augustus plaats in een volle aula van Habaai (het vroegere Welgelegen) en was opgedragen aan kunstenaar Ariadne Faries die in 2020 overleed. Faries verzorgde de flyers, posters, foto's en ander beeldmateriaal ter documentatie en promotie van de stukken van Schoobaar. Ze was ook zijn inhoudelijk sparringpartner in het creatieve proces.

E dekonstrukshon di Edsel K. zal de komende tijd gespeeld worden voor jongeren van het voortgezet onderwijs. Net als veertien jaar geleden. Met de bedoeling tolerantie onder de loep te nemen, bespreekbaar te maken en er wellicht de broodnodige lessen uit te leren.

Na E dekonstrukshon di Edsdel K. is het te hopen dat de stukken '*Nos no ta hende mas/Den nòmber di tata*', '*Pluisje*', '*Tisha*', '*Bos di nos pueblo*' en '*Mula*' worden afgestoft en opnieuw opgevoerd. Schoobaar maakt tijdloos theater over de moeilijke thema's van het leven die we moeten blijven adresseren om te kunnen groeien als mens en daarmee als samenleving.

Wie belangstelling heeft voor E dekonstrukshon di Edsel K. bijvoorbeeld als teambuilding kan contact opnemen met zakelijk leider van Bulabanda Marlon Reina via bulabanda.curacao@gmail.com

HET WEER OP DE ANTILLEN

Verwachting voor vanmiddag 12 uur

windkracht 3 - 4 bft
golfhoogte 1 - 1.5 m

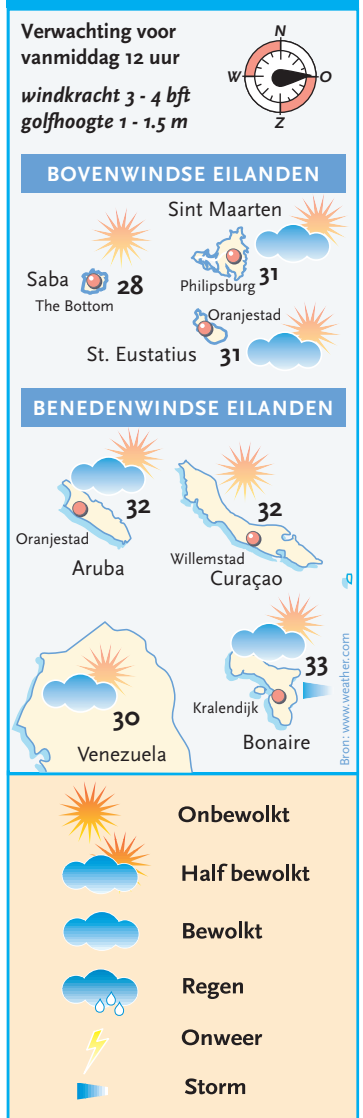

VANDAAG

Overwegend lichtbewolkt, droog en heiig. De wind is oostelijk en matig tot vrij krachtig, windkracht 3 tot 4 met af en toe uitschieters, windkracht 5 tot 6. De zee is rustig tot vrij rustig met golfhoogtes tussen 1 en 1.5 meter.

MORGEN

Licht tot half bewolkt met kans op enkele plaatselijke buien.

Rojer verliest gemengd dubbel op US Open

Van onze redactie

New York - Met de Curaçaose Jean-Julien Rojer is ook de laatste Nederlander uitgeschakeld op de US Open.

De 42-jarige dubbelspecialist verloor met zijn Australische partner Ellen Perez in de kwartfinale van het gemengd dubbelspel van de als eerste geplaatste Amerikanen Jessica Pegula en Austin Krajicek. De matchtiebreak gaf de beslissing: 6-4 3-6 10-8. De Nederlandse Demi Schuurs werd een dag eerder al uitgeschakeld in de kwartfinales van het gemengd dubbel, waarin ze actief was met haar Monegaskische partner Hugo Nys. De US Open, die duurt tot en met zondag, is toe aan de halve finales.

WK dammen op Curaçao

Van een onzer verslaggevers

Willemstad - „Het Sambil Conference Center op Curaçao zal van 28 september tot 13 oktober 2023 het 62e Wereldkampioenschap 10x10 Internationale Dammen huisvesten", zo kondigde het bestuur van de Damfederatie Curaçao aan tijdens een persconferentie op 4 september. Dit evenement markeert het allereerste wereld-damkampioenschap ooit op Curaçao en betekent ook een terugkeer naar het Amerikaanse continent na 35 jaar, met de laatste keer in 1988 in Suriname. De voorzitter van de Damfederatie Curaçao, Clifton Agata, benadrukte dat dit evenement belangrijk is voor de damsport en Curaçao zelf. Het verbindt de damsport, bekend als 'Wega Dam Kòrsou', met de culturele diversiteit van het eiland. Het kampioenschap schrijft geschiedenis en belichaamt waarden als vaardigheid, strategie en vriendschap. Het toernooi verwelkomt deelnemers uit diverse delen van de wereld, met 20 mannelijke en 16 vrouwelijke Grootmeesters. Alle wedstrijden worden live uitgezonden op de sociale mediapagina van Federashon Dam Kòrsou en hun YouTube-kanaal, startend om 10 uur 's ochtends.

Grootmeesters vanuit alle continenten nemen deel aan damkampioenschap

Op 4 september hield het bestuur een persconferentie met informatie betreffende het werelddamkampioenschap dat wordt gehouden op 28 september tot en met 13 oktober 2023 in Sambil Conference Center. FOTO CURAÇAO DAM FEDERATIE

Dinsdag namen de cursisten hun HACCP- certificaat in ontvangst.

Cursisten behalen erkend HACCP-certificaat

Van een onzer verslaggevers

WILLEMSTAD - 17 Horecawerkers behaalden hun HACCP-certificaat van de Koninklijke Horeca Nederland (KHN) afdeling Curaçao, uitgereikt door voorzitter Tarzeno Cirkens en ministers Ruisandro Cijntje (MEO) en Sithree van Heydoorn (OWCS).

KHN Curaçao streeft naar internationale standaarden voor hygiëne en veiligheid in de horeca.

Zowel minister Van Heydoorn als minister Cijntje hebben benadrukt dat toerisme een van de voornaamste economische steunpilaren van Curaçao is. Ze hebben aangegeven dat de HACCP-trainingen bijdragen aan het verbeteren van de servicekwaliteit en de algehele ervaring voor zowel toeristen als de lokale bevolking. Voedselveiligheid en hygiëne zijn hierbij van groot belang.

Tijdens de SHSC Curaçao-training leerden de cursisten alles over hygiëne en veiligheid om de voedselveiligheid in de horeca te waarborgen.

De certificaten zijn erkend door het ministerie van OWCS. De voorzitter van KHN Curaçao feliciteerde de cursisten en hoopt dat meer horecamedewerkers de HACCP-training zullen volgen om bij te dragen aan de voedselveiligheid en de algehele ervaring voor toeristen en de lokale bevolking.

De eerstvolgende training zal plaatsvinden op 25 en 26 september door het KHN.

SVB-verzekerden radeloos

MAN wil invoering openbaar aanbestedingssysteem voor medicijnen

Van een onzer verslaggevers

WILLEMSTAD - Door Giselle Mc William, fractievoorzitter in het parlement voor de politieke partij Movementu Alsa Nashon (MAN) op Curaçao, wordt de aandacht gevestigd op de zorgen van SVB-verzekerden over de stijgende kosten van medicijnen.

Zij doet dit door middel van een persbericht afgelopen dinsdag. Dit komt als reactie op de pogingen van de Sociale Verzekeringsbank (SVB) onder Kabinet Pisas II, om de volksgezondheidsuitgaven te verminderen door extra eigenbijdragen van burgers te vragen voor voorgeschreven medicijnen.

Mc William benadrukt dat deze maatregel de toegang tot essentiële medicatie in gevaar brengt, met name voor mensen met chronische aandoeningen. In haar persbericht geeft de parlementariër een uitleg over de pogingen van de regering om de kosten van medicijnen te verlagen door het gebruik van generieke medicijnen en het maximaliseren van prijzen voor merkmedicijnen. ,,Echter, twaalf jaar later, worden SVB-verzekerden geconfronteerd met extra kosten voor hun medicijnen, zelfs voor generieke varianten", vervolgt Mc William. Dit heeft geleid tot bezorgdheid binnen de MAN-fractie, die van mening is dat het beleid met betrekking tot medicijnen moet worden herzien om de kosten voor de burgers te verlagen.

Mc William stelt voor om een openbaar aanbestedingssysteem in te voeren voor medicijnen, waardoor originele merkmedicijnen tegen lagere kosten kunnen worden verkregen dan de huidige generieke medicijnen op de markt. Dit zou resulteren in een gegarandeerde vaste prijs voor medicijnen gedurende één of twee jaar, waardoor SVB-verzekerden geen extra kosten zouden hoeven te dragen.

De MAN-fractie wijst op succesvolle toepassingen van dit systeem in andere Caribische landen, zoals Barbados, de Bahama's, Trinidad & Tobago, Jamaica en Sint Maarten, waar het de medicijnkosten onder controle heeft gehouden. Het persbericht benadrukt ook de zorgen over de financiële lasten die SVB-verzekerden moeten dragen, met name voor mensen met beperkte middelen, gepensioneerden met alleen AOV-inkomen en mensen met chronische aandoeningen. Deze extra kosten kunnen ertoe leiden dat patiënten hun medicijnen niet dagelijks kunnen innemen, wat kan leiden tot ernstigere gezondheidsproblemen en hogere zorgkosten op de lange termijn. Mc William bekritiseert de regering van Kabinet Pisas II voor het kortetermijndenken en benadrukt het belang van ziektepreventie als onderdeel van een langetermijnstrategie voor de volksgezondheid. De MAN-fractie waardeert apotheken die al solidariteit hebben getoond door SVB-verzekerden nooit de 1 gulden per medicijn te laten betalen en moedigt andere apotheken aan om dit voorbeeld te volgen. In de persverklaring worden de volgende vragen gesteld: Waarom moeten SVB-verzekerden naast de 1 gulden per medicijn extra bijdragen voor generieke medicijnen betalen? Was de beslissing in 2011 om generieke medicijnen in te voeren niet bedoeld om de kosten juist te verlagen? Wordt er een evaluatie gemaakt van de effectiviteit van dit beleid uit 2011, gezien het feit dat verzekerden nu extra moeten betalen voor generieke medicijnen? Hoeveel apotheken brengen deze bijdrage niet in rekening? Is er een medisch effectiviteitsonderzoek uitgevoerd naar de gezondheidseffecten van de invoering van de 1 gulden-bijdrage voor SVB-verzekerden? Overweegt de regering de introductie van een openbaar aanbestedingssysteem samen met de SVB voor de meest gebruikte medicijnen? De MAN-persverklaring sluit af met een oproep aan de regering, de SVB en professionals in de gezondheidszorg om alternatieve manieren te vinden om de uitgaven in het volksgezondheidsfonds te beheersen zonder de gezondheid en levenskwaliteit van de bevolking in gevaar te brengen.

SVB's pogingen onder Kabinet Pisas II, om de volksgezondheidsuitgaven te verminderen door extra eigenbijdragen van burgers te vragen voor voorgeschreven medicijnen, komen doelen niet na. FOTO ARCHIEF

Advertentie

WISSELKOERSEN

Officiële koersen geldig op: 6 september 2023

Centrale Bank van Curaçao en Sint Maarten, Simon Bolivar Plein 1, Willemstad, Curaçao.
Tel. (599 9) 434-5500 Website: centralbank.cw

CENTRALE BANK

	Aankoop van		
Valuta	Bankpapier	Wissels, Cheques Reischeques en Overboekingen	Verkoop aan Publiek
USD-Amerikaanse Dollar	1,77	1,78	1,82
JPY-Japanse Yen per JPY.10.000	120,18	121,04	123,05
GBP-Engelse Pound Sterling	2,16	2,22	2,30
CHF-Zwitserse Franc per CHF.100	200,02	200,74	203,56
CAD-Canadese Dollar	1,28	1,30	1,34
EUR-EURO per EUR.100	189,66	191,39	195,25
AWG-Arubaanse Florin per AWG.100	98,00	100,00	1=101.20*
			2=101.00*

Ingevolge Artikel 9 lid 8 van het Centrale Bank-Statuut voor Curaçao en Sint Maarten stelt de Centrale Bank van Curaçao en Sint Maarten de koersen vast voor het deviezenverkeer.

*1 = voor bankpapier *2 = voor overboekingen en bankcheques

Techbedrijven bij verliezers op Wall Street

Van onze redactie

NEW YORK - De aandelenbeurzen in New York zijn gisteren na een aarzelend begin met verliezen geëindigd. Grote techbedrijven als Apple, Amazon en Google-moeder Alphabet verloren terrein.

Beleggers reageerden onder andere op sterker dan verwachte cijfers over de Amerikaanse dienstensector, die de vrees voor een langere periode van hoge rentes aanwakkerden. Uit de Europese Unie kwam het bericht dat een aantal grote techconcerns zich aan strengere regels moeten houden vanwege hun machtspositie. Apple verloor bijna 4 procent. Daarbij speelde ook een bericht van The Wall Street Journal mee dat de Chinese overheid ambtenaren verbiedt om iPhones te gebruiken voor werk of mee te nemen naar kantoor. Alphabet, Microsoft, Facebook-moeder Meta en Amazon verloren tot ruim 1 procent. Relatief dure techaandelen verliezen het snelst aan aantrekkingskracht voor beleggers als rentes stijgen. Op de obligatiemarkten stegen de rendementen op staatsschulden.

De Dow-Jonesindex eindigde 0,6 procent lager op 34.443,19 punten. De S&P 500 zakte 0,7 procent tot 4465,48 punten en de door techbedrijven gedomineerde Nasdaq verloor 1,1 procent tot 13.872,47 punten.

Beleggers verwerkten ook een nieuw rapport van de Federal Reserve over de staat van de Amerikaanse economie. Die groeide in juli en augustus minder hard dan in de voorgaande maanden, staat in het zogeheten Beige Book. Daarnaast verwachtten door de Fed ondervraagde ondernemers dat lonen minder hard zullen stijgen. Huishoudens blijven bijna onverminderd hard geld uitgeven, staat ook in het rapport.

De aanbieder van flexibele werkplekken WeWork trok de aandacht met de aankondiging wereldwijd te willen onderhandelen over huurcontracten. Nu zijn de huurverplichtingen volgens WeWork nog veel te hoog voor een financieel levensvatbare bedrijfsvoering. Het aandeel schoot kort na de bekendmaking omhoog, maar bij de slotbel was die winst alweer verdampt en stond WeWork 3,4 procent lager. Roku won bijna 3 procent. De maker van mediaspelers voor videostreaming kondigde aan zo'n 10 procent van het personeel te ontslaan.

Regeneratief Leiderschap (4)

Het DNA van de regeneratieve leider

In de afgelopen maanden heb ik onderwerpen aangesneden rondom regeneratief leiderschap zoals de noodzaak voor het nieuwe leiderschap, de redenen die er toe hebben geleid dat we ons zijn gaan vervreemden van de natuur en het toekomstig voorouderschap. In dit artikel ga ik meer in op de eigenschappen van de regeneratieve leider. Een belangrijk aspect hierin is de metafoor dat we organisaties moeten zien als levende systemen en niet als mechanische machines die geoptimaliseerd kunnen worden in alle facetten. Menselijke relaties spelen hierin een belangrijke rol. Als mens weten we hoe complex dit kan zijn in een familiesysteem van mensen met gerelateerd DNA, laat staan in een organisatie met een grote diversiteit van mensen van verschillende afkomst.

DOOR MANFRED VAN VEGHEL

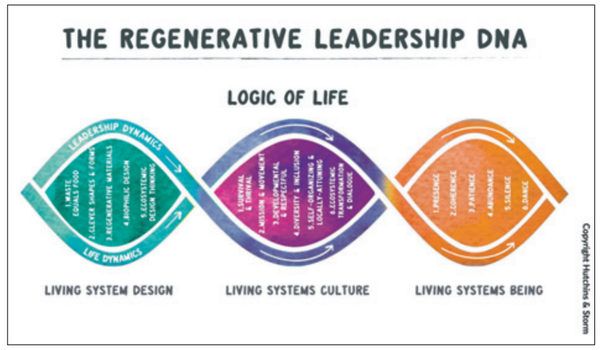

Logica van het leven.

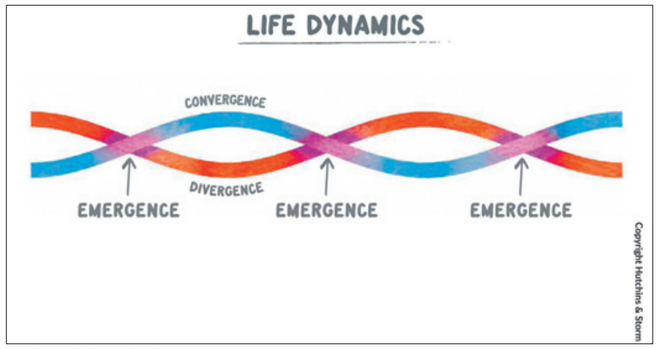

De dynamiek van het leven.

Logica van het leven

Het DNA dat de blauwdruk is van elk individueel mens is opgebouwd uit een aantal standaardcomponenten, dat is ook het geval voor het Regeneratief Leiderschap DNA. De componenten zijn (1) het ontwerp, (2) de cultuur, en (3) het wezen. Een kenmerk van het menselijk DNA is de helix-structuur, DNA-strengen die als het ware naar elkaar toegaan, verbinden en weer uit elkaar gaan. Dit proces van divergeren, convergeren en samensmelten kunnen we ook vertalen naar nieuwe vormen van leiderschap: de dynamiek van het leven.

Als onze kinderen of kleinkinderen worden geboren zien we kenmerken van onszelf terug in onze nakomelingen, zowel uiterlijk als in gedrag. Dit maakt ons bewust van onze eigen DNA-kenmerken. Zelf heb ik bruine ogen, maar ik heb kinderen met blauwe en bruine ogen, dus ik bezit beide kenmerken, en zie dat omdat het zich openbaart in mijn nageslacht. Het zijn vaak ook je eigen kinderen die jou het beste kennen, dat kan soms best confronterend zijn maar het helpt enorm in het zelfbewust zijn van je leiderschap. Als ouders ben je namelijk de eerste leiders in het leven van een pasgeborene, en dat heeft veel impact. Een impact die de rest van het leven van een individu zal beïnvloeden.

Daarnaast is er de omgeving. Sommige leiderschapcompetenties zijn erg geschikt in een bepaalde systemische omgeving, maar totaal ongeschikt in een andere omgeving. We moeten dit leren aanvoelen of leren door fouten te maken. Leiderschap kan pas goed gedijen als een leider zich bewust is van de impact die hij heeft op zijn omgeving en hiermee situationeel mee kan omgaan. Denk hierbij aan het concept van situationeel leiderschap van Hersey en Blanchard. In Regeneratief Leiderschap noemen we dit 'de logica van het leven'.

> *„Virtually all native cultures have survived without fouling their nests have acknowledged that nature knows best, and have had the humility to ask the bears and wolves and ravens and redwoods for guidance."*
>
> *Janine Benyus, biologist*

Het ontwerp van levende systemen

De aarde bestaat 3,8 miljard jaar. Gedurende deze lange periode is het ontwerp van levende organismen en systemen, zoals bijvoorbeeld ecosystemen, steeds verfijnd. We noemen dit ook wel evolutie. Een van deze verfijningen is de *Homo sapiens*, de huidige mens, die pas zo'n 300.000 jaar op deze planeet leeft. Dat is geologisch gezien erg kort. Het is belangrijk te beseffen dat we veel kunnen leren van andere organismen, systemen en structuren die al veel langer op aarde zijn. Dit vakgebied noemen we biomimicry.

Biomimicry is het leren van de vormen, processen en ecosystemen die zich in de natuur hebben ontwikkeld in de afgelopen 3.8 miljard jaar en dit toepassen in nieuwe en duurzame ontwerpen. Kortom, het stelen van ideeën uit de natuur, of 'het imiteren van leven'.

Ontwerpen van methodes zoals de circulaire economie, afval is voedsel (cradle to cradle), permacultuur en ontwerpen met de natuur (biophilic design) zijn allemaal voorbeelden waarbij biomimicry wordt toegepast. Zou dat ook kunnen binnen jouw organisatie? Laat je eens inspireren door www.biomimicry.net of www.biomimicrynl.org.

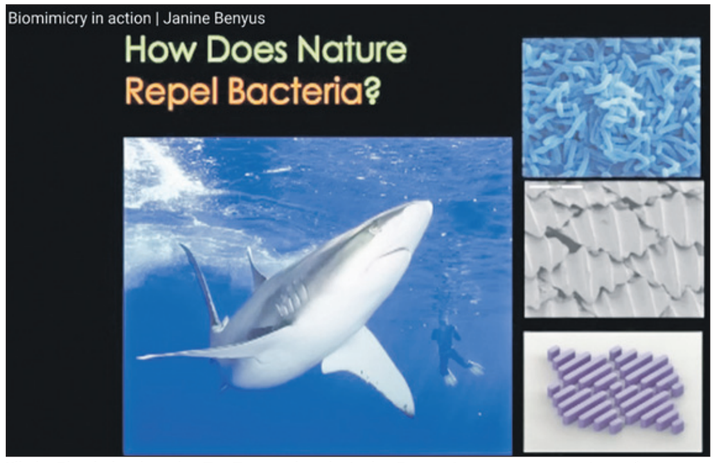

Kijktip: Biomimicry in action Ted Talk by biologist Janine Benyus (www.youtube.com/watch?v=k_GFq12w5WU).

De cultuur van levende systemen

Hoe kenmerk je de cultuur van een organisatie of van een land? Misschien herinnert u zich nog de toespraak van onze koningin Maxima in 2007 over het thema identiteit met de uitspraak: 'Nederland is veel te veelzijdig om in één cliché te vatten. 'De' Nederlander bestaat niet.' Veel mensen waren verbaasd over haar uitspraak. Maar wat is de cultuur van je organisatie, je land, je wijk en hoe kom je er achter. Het is erg belangrijk voor een leider om de cultuur te kennen van de organisatie die hij of zij leidt. Diverse stromingen zoals Systeem Denken, De Complexiteitstheorie, Theory U, Systemisch Leiderschap, Integrale Psychologie hebben hierover nagedacht en beschikken over technieken om meer te leren over een cultuur van een systeem.

Zelf ben ik getraind als organisatie- en familieopsteller in de concepten van Bert Hellinger. Moeilijke vraagstukken als: 'de rol van Papiamentu in het Curaçaose onderwijs' of 'de plek van Curaçao in het Caraïbische geopolitieke landschap', kun je met dit soort technieken zichtbaar en levend maken. Dit levert interessante inzichten op voor leiderschap en acties die je wel of niet zou moeten nemen. Maar ook kleinere vragen als 'mijn rol als meewerkend voorman' of 'de consultant in de overheidsorganisatie' geven inzichten. Kijk als leider uit naar mogelijkheden om ervaringen op te doen met dit soort concepten en probeer uit te zoeken wat bij je past en je kan helpen.

Het wezen van levende systemen

'Living Systems Being' is het ontdekken van fysiologische, emotionele en psychologische natuur en de kwaliteiten en ervaringen die we als leiders nodig hebben om deze te adopteren, zodat we onszelf kunnen ontwikkelen en organisaties tot bloei kunnen brengen in harmonie met de natuur om ons heen.

Dit is een zoektocht die oneindig is. Waarbij 2 vragen ons kunnen leiden:

1. Hoe kunnen we echt levensbevestigend zijn in onze manier van zaken doen?
2. Hoe herstellen we de natuur in ons en om ons heen in onze moderne verstedelijkte levens?

Als mensen zijn we er in geslaagd om slechts in enkele generaties het ecosysteem op aarde te ontwrichten en maken we de biosfeer waar we zelf afhankelijk van zijn kapot. We leven in een economie van kopen en weggooien, zonder lang stil te staan bij de gevolgen hiervan. De kernvraag is, kunnen we dit ook veranderen, welke paradigmaverschuiving is er nodig om de natuur te helpen om zich te herstellen.

Bijvoorbeeld vanuit de evolutionaire psychologie weten we dat de mens vroeger leefde in groepen van niet meer dan 150 - 250 personen. Als de groep verder groeit wordt de groep opgesplitst. Dit concept is bijvoorbeeld toegepast bij de agile-transities van bijvoorbeeld Spotify, ING en andere bedrijven waar de organisatie nu is ingedeeld in tribes en squads. In Scrum, een agile framework, zijn de teams waarin men werkt 5 tot 9 leden groot, niet groter en niet kleiner. Deze teams plannen in een vast ritme van 2 weken, maar nooit langer dan een maand. Het is in deze complexe wereld lastig om ver in de toekomst te plannen. Dat neemt niet weg dat men wel toewerkt naar toekomstvisie, The True North. Lokale bedrijven zoals Ictual, Profound en Setar kijken ook naar dit soort concepten voor het structureren van hun organisatie.

Lerende organisaties

Als de omstandigheden complex zijn, dan kun je als organisatie niet altijd goed voorspellen wat het resultaat is van je actie. Je zult daarom moeten experimenteren, kijken wat er wel werkt en wat niet. Eventueel verschillende experimenten bij verschillende klantengroepen. Dus in sommige gevallen zal je het aanbod van je organisatie vergroten, dat kun je zien als divergeren. Of convergeren, verkleinen, afscheid nemen van oude en nieuwe producten of services die klanten niet afnemen. Dit kan samenkomen bij het opnieuw vaststellen van het portfolio als nieuw vertrekpunt voor een nieuwe periode.

Zo gaat de natuur ook om met veranderingen. Soms sterven er diersoorten uit, daar komen weer nieuwe soorten voor in de plaats. Dat geldt ook voor hele ecosystemen. Kijk maar eens naar de terrassen aan de noordkust van Curaçao, deze zijn allemaal gevormd onderwater. Waar ooit eens vissen zwommen die algen aten, lopen nu koeien en geiten die genieten van wabi's.

Dit soort dynamieken maakt dat de aarde zich heeft ontwikkeld tot de fascinerende organismen, systemen, ontwerpen die we nu kennen. Zo kunnen we ook naar onze organisaties kijken en onze economie. We moeten wel realistisch zijn en geen schade toebrengen die we niet meer kunnen repareren. Daarom is het van belang dat we onze 'menselijkheid' terugvinden en onze manier van leven, onze gemeenschappen en organisaties zo inrichten dat ze voldoen aan de logica van het leven.

Je kunt de natuur gebruiken voor inspiratie of voor reflectie. Hierbij twee kaarten die stof geven tot nadenken.

Disclaimer / Persoonlijke verantwoording:

We zijn aangeland op een punt in onze geschiedenis waarbij iedereen met enig inzicht in de klimaatcrisis die onze samenleving en gehele biosfeer bedreigt zich moet uiten in duidelijke taal, ongeacht of dit oncomfortabel of schadelijk kan zijn. We zullen vrijwel alles in onze huidige manier van leven moeten aanpassen om het tij te kunnen keren of de impact te kunnen beperken. Hoe groter je huidige voetprint des te groter je morele plicht om te helpen.

References:

- Hutchins, Giles & Storm, Laura (2019): Regenerative Leadership, the DNA of life-affirming 21st century organizations, Wordzworth
- Toespraak van Prinses Máxima, 24 september 2007 bij de presentatie van het WRR-rapport Identificatie met Nederland, Den Haag, www.koninklijkhuis.nl.

Over de auteur:

Dr. Manfred van Veghel is gepromoveerd als marien bioloog en heeft daarna diverse functies bekleed als docent, consultant, trainer, coach, organisatieopsteller en manager. Hij is altijd op zoek naar voorbeelden of ervaringen uit de natuur die toepasbaar zijn bij organisaties.

Wuite wil eerherstel Bakx

Van onze correspondent

Den Haag - Een herinneringsmonument voor 'in het harnas' overleden politiemensen moet voor het hele Koninkrijk zijn zonder onderscheid tussen het Europese en het Caribische deel. Dat vindt Tweede Kamerlid Jorien Wuite (D66), die met name eerherstel wil voor de op Bonaire tijdens zijn werk doodgeschoten agent Ferry Bakx.

Aanleiding voor de vragen aan minister Dilan Yesilgöz van Justitie en Veiligheid is de Tuin van Bezinning van de gelijknamige stichting, waar jaarlijks een herdenking wordt gehouden.

Website Dossier Koninkrijksrelaties schreef afgelopen weekend over het onderscheid dat wordt gemaakt en suggereerde dat Caribische agenten zoals Bakx kennelijk 'tot in de dood' tweederangs zijn.

In de Tuin van Bezinning is geen plek voor Bakx, die in augustus 2016 samen met collega's afkwam op een melding van een roofoverval op een familie in een huis op Bonaire. Het bleek te gaan om een bende Venezolaanse overvallers.

Toen Bakx achter een van hen aanging werd hij doodgeschoten. Hoewel er al die jaren geen officiële plek was voor hem in de tuin, lag er wel een steen met zijn naam. Die bleek dit jaar te zijn verwijderd.

,,Kunt u nader toelichten op basis waarvan het onderscheid tussen politiefunctionarissen uit Europees en Caribisch Nederland wordt gerechtvaardigd, gezien het feit dat Bonaire, Saba en St. Eustatius sinds 2010 volledig zijn geïntegreerd in Nederland?", vraagt Wuite.

,,Bent u het eens met de stelling dat u, zowel politiek verantwoordelijke voor de Nationale Politie als korpsbeheerder van het Korps van Caribisch Nederland, dit onderscheid moet opheffen?"

Wuite vindt dat het monument voor omgekomen politiemensen voor het hele Koninkrijk moet zijn en ze vraagt minister Yesilgöz daarom hierover in overleg te gaan met de ministers van Justitie van Curaçao, Aruba en Sint Maarten. Maar allereerst moet zij er alles aan doen om het eerbetoon aan Bkax in de Tuin van bezinning te herstellen.

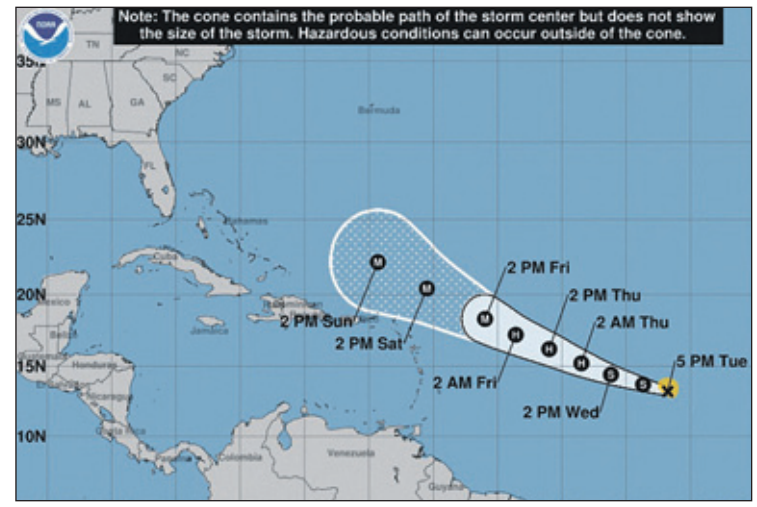

Later in de week zal duidelijk worden op welke afstand Lee de Bovenwinden passeert. FOTO NATIONAL HURRICANE CENTER

Waarschuwing orkaanwinden

Van onze correspondent

Oranjestad - De overheid van Sint Eustatius waarschuwt haar inwoners voor de komst van tropische storm Lee die zich onlangs boven de Atlantische Oceaan heeft ontwikkeld. Dinsdagmiddag om 17.00 uur lag Lee ongeveer 2.300 kilometer ten oosten van Statia.

Het National Hurricane Center in Miami geeft aan dat Lee waarschijnlijk zal uitgroeien tot een extreem gevaarlijke grote orkaan. Toch lijkt de overheid van Statia zich geen al te grote zorgen te maken. Naar schatting zal Lee zaterdagavond het dichtst bij Statia komen, waar hij naar verwachting de op een na hoogste categorie, een 4-status, zal bereiken als een grote orkaan. Maar hij trekt dan op ongeveer 250 mijl (400 km) ten noordoosten langs Statia en dat betekent dat de wind waarschijnlijk mee zal vallen. Categorie 4-orkanen kunnen veel buitenmuurschades en complete beschadiging van daken op huizen veroorzaken. Ook zware, onherstelbare schade en volledige vernietiging van benzinestationsoverkappingen en andere grote overhangende constructies is mogelijk. Er kunnen windsnelheden van 210 tot 249 kilometer per uur voorkomen. Dit alles is echter afhankelijk van op welke afstand de orkaan de eilanden passeert. Orkaan Irma die in 2017 de Bovenwindse eilanden teisterde zat in sterkte tussen een categorie 4 en 5 orkaan maar trok recht over de eilanden. Dit zorgde voornamelijk op Sint Maarten voor een enorme schade die tot op de dag van vandaag nog niet volledig hersteld is. Momenteel wordt de kans op tropische stormwinden op Statia vanaf zaterdagochtend of middag geschat op ongeveer 21 procent terwijl het risico op orkaanwinden minder dan 5 procent bedraagt. Maar de weg die Lee volgt kan de komende dagen nog veranderen wat betekent dat hij dichterbij of juist verder weg langs de eilanden trekt dan nu wordt verwacht.

Eilandsecretaris officieel geïnstalleerd

Van onze correspondent

The Bottom - Hij was al begonnen aan zijn nieuwe baan maar nu heeft Saba haar nieuwe eilandsecretaris Bram Streppel officieel verwelkomd. Streppel legde afgelopen vrijdag de eed af in een ceremonie die werd gekenmerkt door optimisme en beloftes voor de gemeenschap.

Streppel brengt volgens de Sabaanse overheid een visie met zich mee die wordt gekenmerkt door openheid, transparantie en samenwerking.

Toen hij aan het begin van zijn ambtstermijn begon, deed hij een open uitnodiging aan de medewerkers van het openbaar lichaam, waarin hij verklaarde: 'Mijn deur staat altijd open. Voel je vrij om op elk moment langs te komen, je gedachten, ideeën en zorgen te delen, terwijl we samenwerken om een nog betere werkomgeving voor iedereen te creëren'.

,,Met principes die gebaseerd zijn op collectieve actie, zet hij zich in om de groei en ontwikkeling van diensten voor de bevolking van Saba te stimuleren en de voortdurende vooruitgang van het openbaar lichaam te verbeteren", aldus de overheid

Streppel bedankte de gemeenschap voor het warme welkom dat hij al heeft ontvangen en sprak zijn verlangen uit om een verschil te maken. ,,Samen denk ik dat we nieuwe hoogten zullen bereiken en een positieve invloed zullen hebben op het leven van onze medeburgers", aldus Streppel.

Het Openbaar Lichaam Saba (OLS) zegt vol verwachting uit te kijken naar de positieve veranderingen die de nieuwe eilandssecretaris wil doorvoeren

Streppel staat volgens het OLS voor openheid, transparantie en samenwerking. FOTO OLS

Advertentie

INVITATION TO TENDER

The Stinapa National Parks Foundation requests tenders for the supply of Mooring Management Software application in order to manage, administer and perform maintenance on the moorings in Bonaire National Marine Park.

INSTRUCTION TO TENDERERS

1. Tenderers participating in the procurement process shall provide proof that company/ individual is in good standing with the Government and must have a valid trade license and Chamber of Commerce registration.
2. Tenders must be submitted no later than **October 15TH, 2023**

SPECIFIC CONDITIONS

The application must at least be able to handle:

1. Online reservations, bookings and payments for mooring use
2. Organizing, planning and tracking of maintenance and scheduling
3. Messaging, logging and documents
4. Mooring map locations, mooring data and specifics
5. Current and historical data on vessels and its' owners or users
6. Billing information and secure payment methods eligible for Bonaire.

Questions with regard to this Notice can be addressed to the email address it@stinapa.org.

STINAPA BONAIRE NATIONAL PARKS FOUNDATION

Na de toespraken kreeg een vijftal inwoners het ereburgerschap uitgereikt omdat ze, ieder op hun eigen manier, veel hebben betekend voor het eiland.

Ondanks groei toch één gemeenschap

Van onze correspondent

KRALENDIJK - Bonairedag begon gisteren zoals gewoonlijk met een speciale vergadering van de eilandsraad, waarna rond 9.30 uur de vlag van Bonaire werd gehesen.

Na het hijsen van de vlag en het spelen van het volkslied van Bonaire volgde een programma met muziek, dans en toespraken. In de toespraken van waarnemend gezaghebber Nolly Oleana en gedeputeerde James Kroon werd gerefereerd aan het thema van dit jaar: 'Huntu nos ta forma un komunidat/Samen vormen we één gemeenschap'. Volgens Oleana is het aantal inwoners van Bonaire de laatste jaren explosief gegroeid. Er wonen inmiddels 24.719 mensen op Bonaire en dit zijn er zoveel dat het aantal 'echte Bonairianen' inmiddels ver in de minderheid is. Volgens Oleana gaat het om 75 nationaliteiten. ,,Dus we kunnen met recht spreken van een multiculturele samenleving", aldus de waarnemend gezaghebber. Dit heeft volgens hem een grote sociaal-economische impact. Er zijn veel auto's, veel ongelukken en veel verkeersslachtoffers. Er is een tekort aan betaalbare woningen en de behoefte aan water en elektriciteit stijgt. De vele kinderen kunnen moeilijk een school vinden. Volgens hem moet de overheid de voorwaarden scheppen voor een leefbare samenleving. ,,In een multiculturele samenleving moet sprake zijn van tolerantie en samenwerking", aldus Oleana die vervolgens 11 voorwaarden noemde waar zo'n samenleving aan moet voldoen en de bevolking opriep op om ervoor te zorgen dat Bonaire één gemeenschap blijft vormen. Na de toespraken kreeg een vijftal inwoners het ereburgerschap uitgereikt omdat ze, ieder op hun eigen manier, veel hebben betekend voor het eiland.

Er was een volle programma met muziek, dans en toespraken.

De middag begon met een rijtoer van tientallen motoren. Voorafgegaan door twee motoragenten ging de groep, die bestond uit motorrijders van zowel Bonaire als de twee zustereiland, het hele eiland over. Rond 14.00 uur startte bij Kas di Regatta de Simadan die, al dansend, eindigde bij het Wilhelmina Park waar het feest 's avonds doorging totdat om middernacht de nieuwe dag was ingeluid.

Het hijsen van de vlag en het spelen van het volkslied.

Advertentie

Rijksdienst Caribisch Nederland

VACATURES

Wil je ook werken voor RCN? Je kunt solliciteren op de volgende functies:

• JICN - Casemanager

• JICN - Zorg/Behandel Inrichtingswerkers (ZBIW-er)

Meer informatie?
Ga naar www.rijksdienstcn.com/vacatures

Advertentie

Verhoging brandstofprijzen

Van onze correspondent

KRALENDIJK - Met ingang van vrijdag 8 september worden de brandstofprijzen verhoogd. De verhoging bedraagt tussen de 5 en 15 procent, afhankelijk van de soort brandstof. Benzine en diesel worden 7 dollarcent per liter duurder en kosten vanaf vrijdag aan de pomp respectievelijk 1,52 en 1,04 dollar. Dit is een prijsverhoging van 4,8 procent voor benzine en 7,2 procent voor diesel. De prijs van kerosine stijgt met 15 dollarcent en gaat 1,12 dollar per liter kosten. Kerosine wordt hiermee 15,46 procent duurder.

De prijzen van grote (100 lbs) en kleine gasflessen (20 lbs) stijgen met 2,50 en 0,50 dollar naar 49,50 en 10,50 dollar. Dit is een prijsverhoging van ongeveer 5 procent.

Man vermist op zee

Van onze correspondent

ORANJESTAD - De Kustwacht zoekt al dagen naar een toerist op een waterscooter die voor een half uur had betaald, maar daarna niet meer terugkeerde bij het watersportbedrijf.

Het incident vond vorige week vrijdag al plaats, maar de autoriteiten maken het nu bekend. Familie van de man - zijn echtgenote en dochter - sloegen alarm bij de maritieme politie toen ze merkten dat het wel heel lang duurde voordat de man terugkwam.

Het Maritiem Operatie Centrum (MOC) van de Kustwacht kreeg op 1 september de melding binnen dat in de wateren van Aruba een man op een waterscooter werd vermist. Het MOC zette direct het kustwachtvliegtuig en de kustwachthelikopter in. Ook het vaartuig de Metal Shark werd naar de locatie gestuurd, waarvan de autoriteiten vermoedden dat het de man op de waterscooter was. Ondanks de massale inzet lukte het ze niet om de man te traceren.

Het Korps Politie Aruba (KPA) werd vervolgens ook bij de zoektocht betrokken. Het zoeken ging afgelopen weekend door, waarbij opnieuw verschillende vliegende eenheden en een patrouilleboot werden ingezet. De afgelopen dagen is een Search en Rescue Plan opgezet. Vaartuigen in het gebied hebben een zogeheten Navtex bericht ontvangen met het verzoek om uit te kijken naar de vermiste man. De toerist is echter nog steeds niet gevonden. De Kustwacht besloot vervolgens om het publiek in te lichten over de vermissing. Het KPA stuurt de pers regelmatig korte politieberichten. De vermissing van de toerist stond tussen deze berichten. Daaruit blijkt dat het gaat om een toeristenfamilie: vader, moeder, zoon en docher. Ze verblijven in een high rise hotel. De familie boekte 30 minuten varen met de waterscooter. Moeder en dochter keerden na het varen weer terug. De zoon en de vader, die op de andere waterscooter zaten, kwamen niet terug. De moeder ontving van haar zoon een bericht via zijn mobiele telefoon dat ze gestrand zijn. Eerst werd het watersportbedrijf ingelicht, zij kwamen direct in actie en gingen de man zoeken. Ze wisten uiteindelijk de zoon wel te traceren. Hij verklaarde dat ze met de waterscooter over de kop zijn geslagen. De zoon zwom terug naar de kust om hulp te halen, de vader bleef bij de waterscooter achter.

Het vliegtuig van de kustwacht wordt ingezet om de vermiste man te vinden. FOTO KUSTWACHT

De minister van Financiën geeft in het parlement uitleg over de Raft. FOTO REGERING

Voor of tegen RAft

Van onze correspondent

ORANJESTAD - Het parlement vergadert vandaag verder over de Rijkswet Aruba financieel toezicht (RAft). Parlementariërs moeten zich uitspreken of Aruba wel of niet voor de RAft gaat tekenen.

Ook in de Tweede Kamer is gesproken over het thema. Zij moeten zich eerst buigen over de vraag of het thema van de RAft en de herfinanciering van de Covid-schuld door de demissionaire regering kan worden behandeld of dat moet worden gewacht tot na de verkiezingen. Nederland gaat in november naar de stembus.

Als de Tweede Kamer besluit dat het onderwerp door de demissionaire regering kan worden behandeld, vindt op dinsdag 12 september de stemming plaats.

Staatssecretaris Alexandra van Huffelen heeft afgelopen vrijdag een brief ontvangen van Aruba.

Dat is door het ministerie van Buitenlandse Zaken bevestigd aan de nieuwswebsite. De inhoud van de brief is niet bekendgemaakt.

‘Actieplan elektriciteit binnen 30 dagen’

Van onze correspondent

ORANJESTAD - In veel wijken valt regelmatig de elektriciteit uit. ,,Onacceptabel”, zegt Energieminister Glenbert Croes (MEP). De bewindsman heeft aan moederbedrijf Utiliteiten gevraagd om met een actieplan te komen.

Dat plan moet er binnen dertig dagen liggen. Minister Croes maakte dit maandag tijdens een persconferentie bekend. Elektriciteitsbedrijf Elmar en waterbedrijf WEB vallen onder Utiliteiten. De minister grijpt in. ,,De mensen betalen aanzienlijke tarieven voor water en voor elektriciteit. Ze mogen van Elmar en van WEB verwachten dat stroom en water beschikbaar zijn en optimaal worden doorgegeven. Daar moeten ze op kunnen rekenen”, zegt de bewindsman. Zeker in deze periode dat het heel warm is, moeten mensen goed gebruik kunnen maken van water en elektriciteit. De distributie moet betrouwbaar en stabiel zijn, vindt Croes. ,,Dat er problemen zijn met het netwerk, dat is wel duidelijk. Het is echter aan WEB en Elmar om hun distributieproblemen op te lossen.” Aangezien de problemen aanhouden, wil de minister nu van Utiliteiten een actieplan. Hij wil ook dat er een beleid komt voor investeerders.

In de afgelopen dagen kampte Elmar met problemen in diverse wijken. In Alto Vista ontstond een technisch probleem met een isolator. In Palm Beach slaagde een dier erin om een trafohuis binnen te komen, wat kortsluiting als gevolg had. In Calabas viel de stroom uit door een probleem met de distributie via het netwerk.

Technici van Elmar zijn aan het werk om een stroomstoring op te lossen. FOTO'S ELMAR

Zo maakt Elmar op Facebook bekend als de stroom ergens is uitgevallen.

Kort geding tegen pers

Van onze correspondent

ORANJESTAD - Justitie-minister Rocco Tjon (MEP) staat aanstaande maandag voor de rechter. Hij heeft een kort geding aangespannen tegen journalisten Patrick Paskel en Nelson Andrade.

Dat staat in de rol die het Gerecht in Eerste Aanleg naar de pers heeft gestuurd. Het kort geding dient maandagmiddag om 14.30 uur. De minister laat zich vertegenwoordigen door advocaten Anthony Ruiz en Milaynie Reinkemeyer-Kelie. Paskel en Andrade worden bijgestaan door raadsman David Kock. Uit de informatie van het Gerecht in Eerste Aanleg blijkt niet inhoudelijk om welke zaak het gaat. De minister van Justitie heeft begin augustus aangifte gedaan tegen de makers van het online programma ‘Enfoke’. Dat zijn beide gedagvaarde journalisten. Zij hebben in hun programma de naam van Tjon genoemd in verband met een zaak waarvoor Tjon bij de Landsrecherche is geweest. De bewindsman vond dat zijn betrouwbaarheid en goede naam werd geschaad en deed aangifte bij het Openbaar Ministerie (OM).

Paskel reageerde daar een dag later in het programma Enfoke met humor op. ,,Het is de taak van een journalist om vragen te stellen en met bewijzen te komen. We hebben de minister een vraag gesteld over de Landsrecherche, omdat we weten dat hij daar is geweest. Waarom zou je gaan klagen bij het OM omdat een journalist zijn werk doet?”

Protest: Deel Berlijnse Muur naar Trump

Een plaat van de voormalige Berlijnse Muur is uit protest gezet bij de muur die Amerika en Mexico van elkaar scheidt.

Van onze redactie

TIJUANA - Mexico heeft een 3 ton zware betonnen plaat van de Berlijnse Muur neergelegd bij de Amerikaanse grensmuur als een symbolische oproep, dat meldt *AP News*.

De inscriptie op het stuk beton, toegeschreven aan de burgemeester van Tijuana, Montserrat Caballero, benadrukt het verlangen naar 'Een wereld zonder muren'.

,,Moge dit een les zijn om een samenleving op te bouwen die muren neerhaalt en bruggen bouwt" zei Caballero.

De burgemeester, zelf een migrant, ziet de Amerikaanse muur als een persoonlijke en politieke kwestie.

,,Hoeveel families hebben bloed, arbeid en hun leven vergoten om voorbij de muur te geraken? Het sociale en politieke conflict is anders dan de Berlijnse Muur, maar uiteindelijk is het toch een muur. En een muur is altijd een sfinx die naties verdeelt en tot bloedens toe drijft."

Ondertussen heeft de Amerikaanse grens te maken met een groeiende toestroom van migranten uit verschillende delen van de wereld, waaronder Afrika en Azië.

De installatie van het Berlijnse muurfragment vond plaats tijdens een ceremonie met Caballero en Marcelo Ebrard, een voormalige Mexicaanse minister van Buitenlandse Zaken die nu een belangrijke presidentskandidaat is. De Amerikaanse regering onder leiding van Joe Biden heeft de bouw van de grensmuur stopgezet, maar voortgezet met enkele kleine projecten. President Joe Biden vaardigde op zijn eerste dag in functie een uitvoerend bevel uit om de bouw van de muur te stoppen, waarmee hij een einde maakte aan een poging van zijn voorganger Donald Trump. Maar zijn regering is doorgegaan met kleine, reeds uitbestede projecten, waaronder het vervangen van een tweelaagse muur in San Diego die 5,5 meter hoog was door een muur die 9,1 meter hoog is. De muur doorkruist Friendship Park, dat ooit bedoeld was om de banden tussen de VS en Mexico te symboliseren.

Het stuk van de Berlijnse Muur heeft lovende kritieken gekregen van bezoekers die parallellen trekken tussen beide muren en hopen op een wereld zonder dergelijke barrières.

Lydia Vanasse, die in de financiële sector werkt in San Diego en in Tijuana woont, zei dat het relikwie haar terugbracht naar haar twintiger jaren toen het Sovjetrijk viel en Duitsers zich plotseling vrij mochten bewegen.

,,San Diego en Tijuana zijn zustersteden", zei ze. ,,De muur scheidt ons, maar we zijn op veel manieren verenigd. Het zou beter zijn als er geen muur was."

Bananenindustrie gebruikt voor verschepen cocaïne

Van onze redactie

GUAYAQUIL - In Ecuador is de veiligheid in gevaar vanwege drugskartels die de bananenindustrie gebruiken om cocaïne te smokkelen. Ecuador is 's werelds grootste bananenexporteur, en dit heeft het land in het vizier gebracht van drugshandelaren, dat meldt *AP News*. De drugshandel heeft geleid tot ongekend geweld in Ecuador, met schietpartijen, moorden, ontvoeringen en afpersingen, vooral in de havenstad Guayaquil.

De moord op de presidentskandidaat Fernando Villavicencio, die zich hard opstelde tegen georganiseerde misdaad en corruptie, schokte het land en bracht de ernst van het probleem aan het licht.

Drugskartels uit Mexico, Colombia en de Balkan hebben zich in Ecuador gevestigd vanwege het gebruik van de Amerikaanse dollar en zwakke wetshandhaving.

Ecuador speelt een grotere rol in de wereldwijde cocaïnehandel sinds politieke veranderingen in Colombia en de nabijheid van cocastruikvelden aan de grens met Ecuador.

In 2021 werd wereldwijd een recordhoeveelheid van 2.304 ton cocaïne geproduceerd, waarvan bijna een derde in West- en Centraal-Europa werd onderschept, voornamelijk afkomstig uit Ecuador. Op 25 augustus kondigden de autoriteiten de grootste cocaïnevangst ooit in Spanje aan: 9,5 ton verborgen tussen kartonnen dozen met bananen uit Ecuador in een koelcontainer. Nederland maakte vorige maand ook de grootste cocaïnevangst ooit in hun land bekend - bijna 8 ton - in een container met bananen uit Ecuador.

Autoriteiten in Griekenland en Italië kondigden dit jaar ook inbeslagnames aan van cocaïne verborgen in Ecuadoraanse bananen.

Bananen op weg naar Europa worden op plantages in dozen verpakt, in vrachtwagens geladen die ze naar enorme opslagplaatsen in en rond Guayaquil brengen en overgeladen in zeecontainers die naar een haven in de buurt rijden.

Vervolgens varen de schepen noordoostwaarts naar het Panamakanaal, steken over naar de Caribische Zee en gaan oostwaarts over de Atlantische Oceaan.

Containers met bananen bieden drugshandelaren ideale smokkelroutes. Zowel telers, exporteurs, scheepvaartbedrijven, havenexploitanten als andere betrokkenen dragen bij aan deze smokkel, bewust of onbewust.

Sommige handelaren hebben dekmantelbedrijven opgezet om legitieme bananenexporteurs na te bootsen, terwijl anderen legitieme bedrijven hebben overgenomen.

Het geweld in Ecuador is toegenomen, met 4.600 doden in 2022, en het land lijkt op weg om dit record in 2023 te breken.

Ecuador speelt een grotere rol in de wereldwijde cocaïnehandel sinds politieke veranderingen in Colombia en de nabijheid van cocastruikvelden aan de grens met Ecuador.

Advertentie

Bekendmaking
Wegafsluiting

De volgende straten worden op **11 september 2023** tussen **09.00 en 14.00 uur** vanwege **bouwwerkzaamheden** tijdelijk gesloten voor doorgaand verkeer:

Kaya Playa Lechi: van Bulevar Gobernador Nicolaas Debrot tot Kaya Playa Lechi #35.

Het afgesloten gebied is te voet bereikbaar. Parkeer uw auto buiten het afgesloten gebied en **niet** voor de barricade. De wegen buiten het afgesloten gebied worden als omleidingsroute gebruikt.

Excuses voor het ongemak en dank voor uw begrip.

Waarnemend Gezaghebber
R.A. Oleana

Eilandssecretaris
mr. C.J.L. Frans

Service/RTV

TELEVISIE DONDERDAG * Tijden onder voorbehoud

BVN
FLOW 105
WWW.BVN.TV/GIDS

00.00 NOS Journaal
00.15 BinnensteBuiten
00.50 EenVandaag
01.20 Een huis vol
02.05 NOS Journaal
02.30 Weerbericht Europa/Afrika
02.35 Lucas en Arthur Jussen op wereldtournee
03.25 De slimste mens
04.05 Nieuwsuur
04.45 Weerbericht Amerika/Car.
04.50 De Avondshow met Arjen Lubach
05.15 Op1
06.10 NOS Journaal
06.30 Per Seconde Wijzer
07.00 NOS Journaal
07.20 Goedemorgen Nederland
07.35 Nederland in Beweging
07.50 Kook mee met MAX
08.10 NOS Journaal
08.20 Noord-Zuid-Oost-West
08.50 MAX Geheugentrainer
09.05 NOS Journaal
09.25 Ongehoord Nieuws
10.05 Sesamstraat
10.20 Sesamstraat 10 voor...
10.30 Kindertijd
10.35 Het Klokhuis
10.55 Freeks Jungle School
11.05 NOS Jeugdjournaal
11.25 Tijd voor MAX
12.05 NOS Journaal
12.20 BinnensteBuiten
12.50 EenVandaag
13.20 Een huis vol
14.05 NOS Journaal
14.30 Weerbericht Europa/Afrika
14.35 Crimedocs
15.15 De slimste mens
15.55 Nieuwsuur
16.35 Weerbericht Amerika/Car.
16.40 De Avondshow met Arjen Lubach
17.10 Op1
18.05 NOS Journaal
18.25 Per Seconde Wijzer
18.50 NOS Journaal Regio
19.00 NOS Journaal
19.20 Goedemorgen Nederland
19.35 Nederland in Beweging
19.50 Kook mee met MAX
20.10 NOS Journaal
20.20 Noord-Zuid-Oost-West
20.50 MAX Geheugentrainer
21.05 NOS Journaal
21.25 Ongehoord Nieuws
22.05 Sesamstraat
22.20 Sesamstraat 10 voor...
22.30 Kindertijd
22.35 Het Klokhuis
22.55 Freeks Jungle School
23.05 NOS Jeugdjournaal
23.25 Tijd voor MAX

NPO 1
FLOW 201 / 204
WWW.NPO.NL/GIDS

00.11 MAX Geheugentrainer
00.30 NOS Journaal
01.11 Goedemorgen Nederland
01.30 NOS Journaal
01.39 Goedemorgen Nederland
02.00 NOS Journaal
02.11 Goedemorgen Nederland
02.30 NOS Journaal
02.39 Goedemorgen Nederland
03.00 NOS Journaal
03.13 Goedemorgen Nederland
03.30 NOS Journaal
03.39 Goedemorgen Nederland
04.00 NOS Journaal
04.15 Nederland in Beweging
04.31 MAX Geheugentrainer
04.46 NOS Journaal
05.14 Tijd voor MAX
06.00 NOS Journaal
06.20 Ongehoord Nieuws
07.00 NOS Journaal
07.22 Kook mee met MAX
07.38 NOS Journaal
08.16 Overkempe
09.00 NOS Journaal
09.37 Een huis vol
10.28 De Avondshow met Arjen Lubach
11.00 NOS Journaal
11.09 Tijd voor MAX
11.55 Politieke Partijen
12.00 NOS Journaal
12.17 EenVandaag
12.49 NOS Sportjournaal
13.05 Een huis vol
14.00 NOS Journaal
14.34 De slimste mens
15.23 Waar doen ze het van?
16.09 De Avondshow met Arjen Lubach
16.39 Op1
17.41 NOS Journaal
18.01 De Avondshow met Arjen Lubach
18.32 Op1
19.35 NOS Journaal
20.02 EenVandaag
20.29 NOS Journaal met gebarentaal
20.57 NOS Journaal
23.55 Nederland in Beweging

NPO 2
FLOW 202 / 205
WWW.NPO.NL/GIDS

00.18 Tijd voor MAX
01.00 NOS Journaal met gebarentaal
01.14 NOS Journaal
01.30 NOS Journaal met gebarentaal
01.38 NOS Journaal
02.00 NOS Journaal met gebarentaal
02.14 NOS Journaal
02.30 NOS Journaal met gebarentaal
02.38 NOS Journaal
03.00 NOS Journaal met gebarentaal
03.12 Nederland in Beweging
03.31 Wie denk je wel dat je bent?
04.18 Nieuwsuur
05.01 NOS Journaal
05.19 Noord-Zuid-Oost-West
05.56 Kook mee met MAX
06.19 BinnensteBuiten
07.00 NOS Journaal
07.22 Socutera
07.31 Waar doen ze het van?
08.19 Kloostergasten
08.54 De verwondering
09.28 Oppassen!!!
10.00 NOS Journaal
10.10 Kook mee met MAX
10.26 Per Seconde Wijzer
10.58 Politieke Partijen
11.00 NOS Journaal
11.12 De slimste mens
12.00 NOS Journaal
12.14 NOS Journaal Regio
12.31 Noord-Zuid-Oost-West
13.09 BinnensteBuiten
13.54 Per Seconde Wijzer
14.29 VPRO Tegenlicht
15.30 Nieuwsuur
16.16 A Thousand Cuts
17.55 Grensgevallen
18.28 De Nachtzoen
18.45 Nieuwsuur
19.33 Ongehoord Nieuws
20.14 Nieuwsuur

NPO 3
FLOW 203 / 206
WWW.NPO.NL/GIDS

00.04 Tip de muis
00.11 Clangers
00.23 Raad eens hoeveel ik van je hou
00.33 Sesamstraat
00.49 Nelli en Nora
00.56 Samson en Marie
01.03 Lucas de spin
01.10 Zin in Zappelin
01.15 Kikker en zijn vriendjes
01.22 Zin in Zappelin
01.25 Kindertijd
01.33 Zin in Zappelin
01.36 Beestenbrigade
01.52 Zin in Zappelin
01.56 Agent Binky
02.07 Zin in Zappelin
02.11 Shaun het schaap
02.18 Masha en de beer
02.26 Machtige Mike
02.34 Olivia
02.45 Pip en Posy
02.52 Mike de ridder
03.05 Bol & Smik
03.16 Sarah en Eend
03.23 Bing
03.30 Liselotte
03.37 Bumba
03.42 Tom en de boterham met aardbeienjam en honing
03.47 Clangers
03.59 Lief Monster
04.06 Maan en ik
04.28 Pim & Pom
04.33 Tik Tak
04.38 Peppa Pig
04.48 Simon
04.54 Rintje
05.00 No-No
05.07 Ella, Oscar & Hoo
05.17 Sesamstraat 10 voor...
05.28 Joe & Jack
05.35 Woezel & Pip Overal Vriendjes!
05.50 Pieter Konijn
06.03 Sesamstraat
06.19 Zin in Zappelin
06.24 Calimero
06.35 Zin in Zappelin
06.38 Kindertijd
06.46 Zin in Zappelin
06.49 Bollie & Billie
07.01 Zin in Zappelin
07.05 Splat & Seymour
07.16 Zin in Zappelin
07.21 Shaun het schaap
07.29 Buurman & Buurman
07.38 Machtige Mike
07.46 De Smurfen
07.59 Nils Holgersson
08.11 Wickie de Viking
08.24 Moomin Vallei
08.46 Lassie Animated
09.09 Peter Pan
09.32 BarnKidz
09.45 Bernard
09.49 Kosmoo
10.14 Peperbollen
10.43 Bad Nature
10.49 De dodelijkste 60
11.18 Topdoks
11.39 Brugklas
11.50 Checkpoint Basecamp
12.16 De Regels van Floor
12.27 De Faker
12.44 Het Klokhuis
13.00 NOS Jeugdjournaal
13.23 First Dates
14.12 NOS Voetbal EK-kwalificatie Nederland - Griekenland voorbeschouwing
14.40 Live: NL - Griekenland
15.35 NOS Voetbal EK-kwalificatie: Nederland - Griekenland wedstrijdanalyse
15.45 NOS Voetbal EK-kwalificatie: Nederland - Griekenland 2de helft
16.41 NOS Voetbal EK-kwalificatie: Nederland - Griekenland nabeschouwing
17.14 De Afhaalchinees
18.09 Een huis vol
22.32 NOS Jeugdjournaal
22.52 Tekst-TV
23.30 Olly, het kleine witte busje
23.35 Inui
23.42 Hoi Duggee
23.50 Teletubbies

RADIO

DOLFIJN FM 97.3 FM

00.00 Dolfijn Hits (non-stop)
06.30 Michiel & Co (Michiel Zwartepoorte)
09.00 In De Baas Z'n Tijd (non-stop)
12.00 Dolfijn Lunchbreak
13.00 Middag Madness (non-stop)
16.00 Happy Hour (Angelo Wensing)
17.00 Mega Middagshow met Angelo (Angelo Wensing)

PARADISE FM 103.1 FM

06.00 Schakel Op! Start je dag met Maarten Schakel
09.00 Paradise Nonstop
12.00 Van Essa Tot Twee, Vanessa Werkhoven schuift aan in je lunchpauze
14.00 Paradise Nonstop
16.00 Reer In Het Verkeer, vier het einde van je werkdag met Joris Reer
19.00 Paradise Nonstop

HITRADIO 915 91.5 FM

06.00 Non-Stop Hits

BELANGRIJKE TELEFOONNUMMERS

ALARM
Politie tel: 911
Brandweer tel: 911
Ambulance tel: 912
CMC tel: 7450000
Kustwacht tel: 913
SOS-lijn tel: 127
Aqualectra tel: 135
Kindertelefoon tel: 918

CORONA
Informatie over voorzorgsmaatregelen, reizen naar Curaçao en alle overige belangrijke informatie.
www.covid19.cw

Bewijs van test of vaccinatie, toegang krijgen tot je Digitale Covid Certificaat (DCC)
curacaohealthapp.com

BEREIKBARE VERPLEEGKUNDIGE
tel: 5687525

STICHTING VAN HET WIT GELE KRUIS
voor thuiszorg 'Prinses Margriet'
thuiszorg@witgelekruis.com
www.witgelekruis.com
Tijdens kantooruren:
Thuiszorg: Tel: 8682344 / 8888889
Fax: 8681000
Ouder- en Kinderzorg:
Tel: 7373584 / 7371316
Na kantooruren en in het weekend alle diensten:
Tel: 5103661/ 6609331

KRAAMKLINIEK FUNDASHON DUNA LUS
Schottegatweg Nrd. 43
P.O 3619 tel: 8691838
tel: 8692510
Kuido prenatal, tel: 8692846
Sentro Infese, tel: 8691838
Ofisina di Konsulta, tel: 8697103

FUNDASHON LECHI DI MAMA
tel: 7475852
fundashonlechimama@gmail.com
www.lechimama.com

DIERGENEESKUNDE
Parera tel: 4655182

APOTHEKEN
Punda
Zuikertuintje tel: 7375947
Otrobanda
Nos Deseo tel: 8883538

BUREAU OMBUDSMAN
tel: 4610302 / 4610303
fax: 4619483
Scharlooweg 41,
Info@ombudsman-curacao.cw
www.ombudsman-curacao.cw

HOTLINE MENSENHANDEL
Curaçao tel: 6750200
Bonaire tel: 7174811
Bovenwindse Eilanden (St. Maarten) tel: 5862680

Advertentie

VOEDSELBANK Curaçao
www.voedselbank-curacao.org

Geen bedrag is te klein.
Help ons helpen!

MCB# 39682904

Fraudejacht ging ten koste van hulp burger

Van onze redactie

DEN HAAG - De afgelopen jaren legde het kabinet steeds vaker de nadruk op de aanpak van fraudeurs, wat vaak ten koste ging van dienstverlening aan en rechtsbescherming van de burger.

De Eerste Kamer en Tweede Kamer misten steeds weer kansen om uitwassen te voorkomen, blijkt uit een verhoor van hoogleraren Willemijn Roozendaal (sociaal recht) en Wouter van Atteveldt (politieke communicatie) door de parlementaire enquêtecommissie die het fraudebeleid onderzoekt.

Dat het kabinet erkende de uitvoering van sociale regelingen soms ten koste liet gaan van een harde fraudeaanpak is letterlijk terug te zien in wetgeving, gaf Roozendaal aan in het verhoor. De hoogleraar schetst hoe sinds de jaren '90 werd bezuinigd op uitvoeringsorganisaties doordat het land steeds meer als bedrijf werd bestuurd. Er waren bovendien perverse prikkels om mensen van fraude te betichten doordat uitvoerders doelen kregen opgelegd voor bijvoorbeeld het aantal terugvorderingen. Tegelijkertijd leidde de opmars van partijen 'ter rechterzijde van de VVD' ertoe dat fraude steeds harder werd bestraft.

Bij de behandeling van de fraudewet en de wet die over inkomensafhankelijke regelingen gaat, misten kabinet en Kamers signalen dat het beleid uit de bocht zou kunnen schieten. De Raad van State weersprak bijvoorbeeld dat er meer fraude werd gepleegd en benadrukte dat niet duidelijk was dat de aanpak vruchten afwierp. Dit werd 'makkelijk terzijde geschoven', aldus Van Atteveldt. Direct na de invoering van toeslagen 'komen er jaar in jaar uit kritische rapporten' waarop nauwelijks wordt ingegrepen. Zo zegt de Algemene Rekenkamer 'volgens mij zes keer achter elkaar dat de uitvoering niet goed is, dat er onvoldoende toezicht is en dat er te veel kans is op fraude met dit regime'.

Toeslagenellende duurt nog voort

Van onze redactie

DEN HAAG - Het toeslagenschandaal heeft voor gedupeerden Jurgen Deceuninck en Gerda Deceuninck-Eijbrink tot op de dag van vandaag ingrijpende gevolgen. Hun kinderen wonen nog altijd niet thuis en hoewel allang erkend is dat zij geen fraudeurs zijn, worden zij door bijvoorbeeld hun autoverzekeraar nog steeds zo behandeld.

De slachtoffers van de toeslagenaffaire Jurgen Deceuninck en Gerda Deceuninck-Eijbrink verhoord door de parlementaire enquêtecommissie Fraudebeleid en Dienstverlening.

Dat vertelde het echtpaar tijdens hun verhoor door de parlementaire enquêtecommissie Fraudebeleid en Dienstverlening. Zij kwamen allebei al voordat zij elkaar leerden kennen in aanvaring met de Belastingdienst, met desastreuze gevolgen. ,,Ze hadden beter mijn benen kunnen amputeren dan dit", verzuchtte Deceuninck-Eijbrink. ,,Dan had ik misschien nog een normaal leven gehad."

Het echtpaar is een voorbeeld van hoe een klein foutje - een halfuur te veel aan kinderopvang gedeclareerd - nog steeds enorme gevolgen kan hebben. Sinds premier Mark Rutte drie jaar geleden in een brief excuses aanbood en verzekerde dat het stel geen blaam trof, 'is er niks veranderd voor ons', aldus Deceuninck. ,,De dagelijkse dingen zijn gewoon nog een strijd."

Ook zij hoefden niet te rekenen op begrip of medewerking van de Belastingdienst. Die stuurde incasso op incasso, ook toen zij al maandelijks een groot bedrag aflosten. Waar de geëiste bedragen op gebaseerd waren 'is tot op de dag van vandaag een raadsel', zei Deceuninck-Eijbrink. Haar man kreeg bij navraag te horen: 'je hebt de brief, je kunt toch lezen?'

Het was sowieso zeldzaam dat de fiscus van zich liet horen, aldus de gedupeerden. ,,Het was eenzijdige communicatie", vertelde Deceuninck-Eijbrink aan de commissie. ,,Het kwam vanuit onze kant. En als je het geluk had, kreeg je een keer in een half jaar of een jaar een brief terug."

Datzelfde beeld kwam naar voren tijdens het verhoor van Dulce Goncalves Tavares. Ook Goncalves is gedupeerde in het toeslagenschandaal en kreeg zelfs op handgeschreven brieven geen antwoord van de Belastingdienst, vertelde zij in haar verhoor.

Ook mentaal zijn de gevolgen groot geweest. ,,Ik heb mijn vrouw zien kapotgaan voor mijn ogen", vertelde Deceuninck. ,,Alles wordt je afgepakt, tot je menselijkheid aan toe."

gratis ADEETJES

SPECIAAL VOOR AL ONZE AD-ABONNEES

ALLE abonnees van het Antilliaans Dagblad kunnen op dinsdag en donderdag geheel GRATIS hun Adeetje plaatsen!
Stuur uw Adeetje naar e-mailadres:
advertentie@antilliaansdagblad.com
onder vermelding van ADEETJE (max. 15-20 woorden)

GEZOCHT
Stichting Daily Meal Program zoekt maaltijdbezorgers. Onze maaltijden worden verdeeld over het hele eiland aan de meest kwetsbaren van Curacao. Wil jij helpen? Benzinekosten kunnen vergoed worden.
Meer info: 6668279

TE KOOP
Til-lift INVACARE Reliant 450, til vermogen 205 kg. (bv. Verplaatsen van bed naar (rol) stoel). Zo goed als nieuw. Extra batterij en 2 tilbanden. Totaal pakket fl. 7000,=
Whatsapp +5997800833

GEVRAAGD
HULP BIJ HET VANGEN VAN LEGUANEN (YUWANA / IGUANAS)
in mijn tuin in Bottelier. Stoppen in een doos, vervolgens zal ik ze elders in de mondi vrijlaten.
Tel: 5205612

TE KOOP
Nieuwe en ongebruikte Playstation 5, 825GB, met Call of Duty, disk version, nog in doos, NAF.1.375,- bel of App
Eric op 5216216.

GRATIS
Gratis af te halen grote verzameling boeken 1e en 2e Wereldoorlog, o.a. complete serie Dr. L. de Jong.
Tel/whatsapp 5295988.

TE KOOP
Mobiele graafmachine
Liebherr 914 Litronic
Inclusief graafbak
Prijs slechts
Nafl. 12.500,--
Tel 5285828

TE KOOP
Gasolie tank
Perfecte staat
Inhoud 4000 liter
Nafl. 6200,-
Tel. 560 1567

TE HUUR GEVRAAGD
Een open terrein, grenzend aan de openbare weg, waar 10 auto's gestald kunnen worden.
Uw gewaardeerde respons te richten aan:
Tel: 528-0305

TE HUUR
éénpersoons TUINHUISJE, balkon, terras, gemeubileerd, gestoffeerd, WIFI, gas, water, electro inbegrepen, behalve airco. Janthiel-Oost
Per direkt. Fl.750, - .
7673040 - 5138578

TE HUUR
Per 1 augustus a.s. Commerciele ruimte/ kantoor. Van 37m2 te Salinja 192, (achter terrein "Star Motors")
Fl. 700 p/m
Info: 737-9263

TE KOOP
Opel Corsa 1.3 uit 2006 met airco, dubbele-cabine pick-up truck 3 benzine uit 1997
WhatsApp: 6957509

TE KOOP
Zware gietijzeren salontafel met dik, geslepen glazen bovenblad en rond glazen lectuurblad (L122xB92xH40) T.e.a.b.
Tel/whatsapp: 661 0016

ALLE abonnees van het Antilliaans Dagblad kunnen op dinsdag en donderdag geheel GRATIS hun Adeetje plaatsen!
Stuur uw Adeetje naar e-mailadres: **advertentie@antilliaansdagblad.com** onder vermelding van ADEETJE (max. 15-20 woorden)

Nóg een schadevergoeding betalen

Van onze redactie

NEW YORK - De Amerikaanse oud-president Donald Trump moet de schrijfster E. Jean Carroll opnieuw een schadevergoeding betalen. Een rechter bepaalde gisteren dat hij aansprakelijk is in een smaadzaak die Carroll had aangespannen. Een jury hoeft in januari alleen nog vast te stellen hoe hoog de schadevergoeding is.

Trump moet al 5 miljoen dollar (4,7 miljoen euro) betalen aan Carroll, omdat hij in mei een andere civiele zaak verloor over smaad en seksueel misbruik. De jury stelde toen vast dat de oud-president haar halverwege de jaren negentig seksueel had misbruikt in een paskamer in een warenhuis. Hij maakte zich ook schuldig aan smaad omdat hij zei dat Carroll alles had verzonnen.

Omdat in die zaak al is geconstateerd dat Carroll niet heeft gelogen, hoeft volgens de rechter in januari niet opnieuw te worden bewezen wat er is gebeurd in die paskamer. Dat betekent dat uitspraken van Trump uit 2019 ook als smaad kunnen worden gezien.

Toen zei hij ook al dat ze loog en dat ze elkaar helemaal niet kenden. De zaak over die uitspraken werd al eerder ingediend, maar omdat Trump destijds nog president was moest eerst worden bepaald of Trumps uitspraken onder presidentiële immuniteit vielen. Daardoor zijn er twee smaadzaken naast elkaar ontstaan.

In juni wees een rechter de bezwaren van Trump af, waardoor de zaak kan worden behandeld. Carroll eist nog 10 miljoen dollar van Trump, die blijft ontkennen dat hij haar misbruikt heeft. Hij is tegen de eerdere uitspraak in beroep gegaan. Het proces begint op 15 januari.

Trump moet al 5 miljoen dollar (4,7 miljoen euro) betalen aan de schrijfster E. Jean Carroll, omdat hij in mei een andere civiele zaak verloor over smaad en seksueel misbruik. De jury stelde toen vast dat de oud-president haar halverwege de jaren 90 seksueel had misbruikt in een paskamer in een warenhuis.

DNA-bewijs pleit man in VS 48 jaar later vrij van verkrachting

Van onze redactie

NEW YORK - Een Amerikaanse man die een gevangenisstraf van 7,5 jaar uitzat voor een verkrachting die hij niet had begaan, is bijna vijftig jaar later vrijgesproken dankzij nieuw DNA-bewijs. Dat meldt het parket van Westchester County, nabij New York.

Leonard Mack, die inmiddels 72 jaar oud is, werd in 1975 gearresteerd in de plaats Greenburgh, zo'n 25 kilometer ten noorden van New York. Hij zou een tienermeisje hebben verkracht dat met een ander meisje van school naar haar huis in een grotendeels witte wijk liep. De politie had een zoektocht naar een zwarte verdachte afgeroepen en pakte kort daarna Mack op, een zwarte man.

Dankzij een campagne van het Innocence Project is DNA-bewijs bovengekomen dat ten tijde van Macks veroordeling niet beschikbaar was. Daaruit bleek dat niet Mack de dader was, maar een 'veroordeelde zedendelinquent, die nu de verkrachting heeft bekend', aldus het parket in een verklaring.

Volgens de National Registry of Exonerations zijn sinds 1989 575 ten onrechte veroordeelde mensen vrijgesproken op basis van nieuwe DNA-testen. Onder hen waren 35 mensen die in afwachting waren van hun executie.

Slechts 13,6 procent van de totale Amerikaanse bevolking is zwart. Toch was volgens de National Registry of Exonerations meer dan de helft van de 3300 mensen wier veroordelingen tussen 1989 en 2022 werden vernietigd, zwart.

Dankzij een campagne van het Innocence Project is DNA-bewijs bovengekomen dat ten tijde van Macks veroordeling niet beschikbaar was. Daaruit bleek dat niet Mack de dader was, maar een 'veroordeelde zedendelinquent, die nu de verkrachting heeft bekend', aldus het parket in een verklaring.

Leiders willen wereldwijde belastingen op vervuiling

Van onze redactie

NAIROBI - Afrikaanse leiders pleiten voor de wereldwijde invoering van nieuwe belastingen op vervuilende activiteiten. De opbrengst daarvan zou volgens hen gebruikt moeten worden voor klimaatfinanciering. Voorstellen hierover staan in de slotverklaring van de eerste Afrikaanse klimaattop, die de afgelopen dagen werd gehouden in de Keniaanse hoofdstad Nairobi.

In de verklaring wordt onder meer een belasting op de handel in fossiele brandstoffen, luchtvaart en scheepvaart geopperd. Ook een tax op financiële transacties zien de Afrikaanse regeringsleiders als een optie om klimaatgelden op te halen.

Ontwikkelende landen benadrukken al jaren dat zij te weinig geld krijgen van rijkere landen om hun economieën te verduurzamen en zich te weren tegen de gevolgen van klimaatverandering. Afrika draagt volgens schattingen van onder meer de VN maar zo'n 4 procent bij aan de uitstoot van broeikasgassen, maar ondervindt wel de ernstigste gevolgen van de klimaatverandering die daardoor wordt veroorzaakt. Geïndustrialiseerde landen hebben met hun jarenlange uitstoot veel sterker bijgedragen aan de opwarming van de aarde.

Toezeggingen die rijkere landen doen om armere landen hiermee te helpen, liggen steevast achter bij de bedragen die volgens de VN nodig zijn. Daar komt bij dat een toezegging in de praktijk ook lang niet altijd wordt waargemaakt. Door wereldwijde belastingheffingen op vervuilende zaken, die bijdragen aan de uitstoot van broeikasgassen, hopen de Afrikaanse leiders het financieringsgat te dichten.

De verklaring waarmee de top werd afgesloten, vormt voor de opstellers ervan de basis voor de onderhandelingen op de VN-klimaattop die eind dit jaar wordt gehouden in Dubai.

Half mln voor Russische piloot die overliep naar Oekraïne

Van onze redactie

KYIV - De Russische piloot die vorige maand overliep naar Oekraïne krijgt een half miljoen dollar bonus (466.000 euro). Dat bedrag krijgt hij voor het inleveren van de helikopter waarmee hij vloog, waarin ook reserveonderdelen van gevechtsvliegtuigen zouden hebben gelegen.

De 28-jarige Maksim Koezminov gaf maandag een interview waarin hij uitlegde hoe hij tot zijn actie was gekomen. Hij zegt een tegenstander te zijn van de Russische invasie in Oekraïne en dat hij daarom wilde overlopen. Koezminov contacteerde de Oekraïense inlichtingendiensten in het geheim en die hielpen hem om het moment te plannen. De Oekraïners boden veiligheidsgaranties voor hem en zijn familie, die al eerder naar Oekraïne zijn gehaald.

Kyiv heeft een lijst met beloningen voor militair materiaal dat Russische militairen kunnen inleveren. Voor een tank kun je bijvoorbeeld 100.000 dollar krijgen. Een woordvoerder van de krijgsmacht zegt dat Oekraïne nu het geld aan Koezminov uitlooft, omdat het land zich als democratie altijd aan zijn woord wil houden. Hij riep andere Russen op om het voorbeeld van de piloot te volgen.

FAMILIEBERICHTEN

Advertenties voor de rubriek Familieberichten gelieve voor 12.00 uur te reserveren via telefoonnummer (5999) 7472200 of e-mail advertentie@antilliaansdagblad.com.

75 EL TRIBUTO
737- 5277 eltributo.cw
737- 5390 El Tributo
24/7 disponibel

Intens verdrietig, maar dankbaar dat we hem zo lang in ons midden mochten hebben, geven wij u kennis van het heengaan van mijn geliefde echtgenoot, onze vader, opa en schoonvader en bevlogen arts-radioloog:

Dr. Rembertus 'Bert' de Vries

16 juni 1939 - 5 september 2023

Dag van de uitvaart wordt nader bekend gemaakt.

De Jong ontkent 'te lief' Oranje

Koeman zei gisteren dat de huidige generatie voetballers het in veel opzichten zwaarder heeft dan in zijn tijd als voetballer. Daarvoor verdienen ze meer respect, vindt hij.

Van onze redactie

ZEIST - Frenkie de Jong is het er niet mee eens dat de spelers van het Nederlands te lief zijn en elkaar in het veld te weinig de waarheid zeggen. ,,Het is een beetje een eigen leven gaan leiden", zei de middenvelder van FC Barcelona gisteren tijdens een persconferentie.

,,Het is niet zo dat we dat nooit deden. Als iemand zijn taken niet uitvoert, moet je iemand een draai om zijn oren geven. Maar niet als iemand een keer een slechte bal geeft, dat kan een keer gebeuren. Je moet niet bij elke slechte bal commentaar geven." Bondscoach Ronald Koeman gaf maandag bij het begin van de interlandperiode aan dat hij vindt dat de spelers wat meer van elkaar mogen eisen. De komende interlands rekent hij op zijn ervaren internationals. De 26-jarige De Jong hoort daar inmiddels ook bij.

,,Ik weet niet of mijn rol in het veld nu anders is", aldus De Jong.

,,Misschien wel in het 'sturen' van de jongens. Dat is logisch, als je wat ouder wordt en meer ervaring hebt. Maar op het veld denk ik niet."

Koeman zei gisteren dat de huidige generatie voetballers het in veel opzichten zwaarder heeft dan in zijn tijd als voetballer. Daarvoor verdienen ze meer respect, vindt hij. ,,Deze generatie is niet gemakzuchtig. Zij zijn nog veel meer met hun vak bezig dan wij vroeger waren. Toen had je nog geen mobieltjes, dus wij konden in die tijd als voetballers van alles en nog wat doen", sprak Koeman. ,,In het hedendaagse voetbal wordt zoveel geëist van de spelers. In wedstrijden, qua reizen. Frenkie was zondagnacht om 3 uur thuis. Na drie uur slapen moest hij alweer het vliegtuig in richting Nederland. Dus daar moet je ook heel voorzichtig mee zijn. Ze spelen zoveel wedstrijden en moeten superfit zijn in alles wat ze doen. Daar mag je ook wel eens respect voor hebben."

United erkent aantijgingen tegen Antony

Van onze redactie

MANCHESTER - Manchester United heeft zich uitgesproken over de situatie rond aanvaller Antony. De oud-Ajacied is door een ex-vriendin beschuldigd van huiselijk geweld.

,,Als club nemen we deze zaak serieus", meldde de club van trainer Erik ten Hag in een korte verklaring. ,,Manchester United erkent de aantijgingen tegen Antony en weet dat de politie onderzoek doet", schreef United. ,,In afwachting van verdere informatie zal de club geen commentaar geven. Als club nemen we deze zaak serieus, waarbij we rekening houden met de impact van deze beschuldigingen en de impact van de berichtgeving op slachtoffers van misbruik." Antony (23) werd maandag vanwege de beschuldigingen teruggetrokken uit de Braziliaanse selectie voor de aankomende WK-kwalificatiewedstrijden tegen Bolivia en Peru. De aanvaller ontkende de aantijgingen op Instagram. ,,Uit respect voor mijn fans, vrienden en familie voel ik me verplicht om publiekelijk te spreken over de valse beschuldigingen waarvan ik het slachtoffer ben geworden", schreef hij.

Kooij sprint 4e dag op rij naar etappezege in Tour of Britain

Van onze redactie

SHERWOOD FORREST - Olav Kooij is vooralsnog onverslaanbaar in de Ronde van Groot-Brittannië. De renner van Jumbo-Visma won voor de vierde dag op rij de etappe. Ook dit keer was de 21-jarige Nederlander de sterkste in de massaspurt. Vier ritzeges op rij in één en dezelfde etappekoers komt zelden voor in het profwielrennen.

Evenals in de voorgaande drie etappes opereerde Wout van Aert als meesterknecht. De Belg trok ook in de laatste honderden meters van de 166,6 kilometer lange rit van Sherwood Forest naar Newark-on-Trent de sprint aan voor Kooij, die het oppermachtig afmaakte. Casper van Uden (DSM-Firmenich) eindigde als tweede, de Brit Ethan Vernon werd derde.

Kooij behield uiteraard de leiderstrui. Vernon is de nummer 2 in het algemeen klassement. De Ronde van Groot-Brittannië duurt tot en met zondag. De vijfde etappe op donderdag gaat over 192,4 kilometer en een vlak parcours. Start en finish zijn in Felixstowe. ,,Winnen verveelt nooit", zei een opgetogen Kooij aan de finish. ,,Maar het is niet makkelijk. Het was aan ons om de koers te controleren en de jongens hebben dat weer fantastisch gedaan. We raakten wel Edoardo Affini kwijt in de laatste kilometers, dus hadden we een mannetje minder voorin, maar alsnog heb ik het kunnen afmaken."

De 21-jarige Olav Kooij is al vier dagen achter elkaar onverslaanbaar op de etappe in Groot-Brittannië .

Het was al de elfde zege van dit jaar voor Kooij. ,,Ik had voor dit seizoen niet één specifiek doel, maar ik presteer het hele jaar al constant en dat geeft een flinke dosis zelfvertrouwen. Of ik vijf uit vijf kan halen? We zullen zien."

Medvedev naar halve finale US Open

Van onze redactie

NEW YORK - Daniil Medvedev heeft voor de vierde keer de halve finales van de US Open bereikt. De als derde geplaatste Rus versloeg in New York zijn goede vriend en landgenoot Andrej Roeblev in drie sets: 6-4 6-3 6-4.

Medvedev neemt het in de halve finale op tegen de winnaar van de kwartfinale tussen de Spaanse nummer 1 van de wereld en titelverdediger Carlos Alcaraz en de Duitser Alexander Zverev. De 27-jarige Rus haalde eerder in 2019 de finale en in 2020 de halve finale. In 2021 won hij de US Open.

Dat is zijn enige grandslamzege tot nu toe.

Bij de dames heeft Aryna Sabalenka voor het derde jaar op rij de laatste vier van de US Open bereikt. De 25-jarige tennisster uit Belarus, als tweede geplaatst in New York, won eenvoudig van de Chinese Zheng Qinwen: 6-1 6-4.

De Chinese stond voor het eerst in de kwartfinales van een grandslamtoernooi. Ze won in de vierde ronde van de Tunesische Ons Jabeur, vorig jaar finaliste in New York. Sabalenka weet sinds kort dat ze door de vroege uitschakeling van de Poolse Iga Swiatek na het toernooi zeker is van de nummer 1-positie op de wereldranglijst.

Sabalenka neemt het in de halve finale op tegen de winnaar van de kwartfinale tussen Marketa Vondrousova uit Tsjechië en de Amerikaanse Madison Keys.

Hermoso dient formele klacht in over kus Rubiales

Van onze redactie

MADRID - De Spaanse voetbalster Jenni Hermoso heeft een formele aanklacht ingediend tegen bondsvoorzitter Luis Rubiales over de ongevraagde kus op haar mond na de WK-finale. Het Openbaar Ministerie kan Rubiales nu strafrechtelijk vervolgen, meldde het parket.

Hermoso heeft de aanklacht persoonlijk gedaan op het hoofdkantoor van de procureur-generaal.

Het OM in Madrid was zelf al gaan onderzoeken of er sprake is van aanranding door Rubiales, die wereldwijde verontwaardiging over zich afriep door bij de huldiging van het Spaanse team na de gewonnen WK-finale in Sydney Hermoso vol op de lippen te kussen.

De voetbalster kreeg vijftien dagen de tijd om een formele klacht in te dienen. Als seksueel misbruik wordt aangetoond, kan Rubiales een celstraf van één tot vier jaar krijgen.

Tegen Rubiales loopt al een onderzoek door de wereldvoetbalbond Fifa.

BDO is a leading professional services firm providing assurance, tax and consulting services to a wide range of companies, locally as well as on an international level. BDO International is our global network with a worldwide presence, with more than 1.803 offices in 164 countries. We provide quality service and leadership through the active involvement of our most experienced and committed professionals.
The nature of our market makes it imperative that we recruit individuals with impact, the kind of people who will make a difference the moment they arrive and who will flourish under our core values of competence, integrity, dedication, professionalism and responsibility. We provide a full range of services and opportunities for people with diverse talents.
If you are an outstanding individual who is interested in evaluating all of your options, you owe it to yourself to explore a career at BDO.

FOR OUR OFFICE IN BONAIRE WE ARE LOOKING FOR A

SENIOR ASSISTANT ACCOUNTANT

Your challenge
As a Senior Assistant Accountant you will work together with your team, on different clients in various industries. Our clients are family owned businesses, corporate clients, public sector organizations, nonprofit organizations and international companies. Your clients and your responsibilities will vary depending on the assignment and your seniority.

Your responsibilities
- Efficiently prepare year-end compilation engagements and tax returns for your clients in a variety of industries;
- Assist on audit engagements by preparing and completing working papers;
- Effectively communicate with team members regarding progress updates and issues on an ongoing basis;
- Build positive working relationships with clients and effectively respond to requests and suggestions;
- Participate in business development initiatives and identify new business opportunities with existing clients.

Your profile
- You have a Bachelor's degree (or higher) in Accountancy;
- You are starting or willing to start a Master's degree in Accountancy (if currently in possession of Bachelor's degree);
- You have 3 to 4 years of experience in public accounting, preferably in financial audits. Experience in compilation assignments, including bookkeeping and preparing tax returns is a plus;
- You value teamwork, client service and quality in detailed work;
- You display strong problem solving, analytical, and communication skills;
- You have solid understanding of accounting software (preferably twinfield, quick books and caseware);
- You are proficient in English. Proficiency in Papiamentu and Dutch is a plus.

Our offer
BDO offers a dynamic job in an open, informal and supportive work environment, as well as excellent primary and secondary employment terms, commensurate with your level of education and experience. We also offer you the possibility to balance your work life and private life.

Are you interested?
If you are the right candidate for the job, you can send your application attn:
Natascha Sillé
natascha.sille@bdo.cw

www.bdo.cw

BDO

Antilliaans Dagblad
ABCourant NV
Scharlooweg 31
Postbus 725
Willemstad, Curaçao
Tel. 7472200
Fax 7472257
www.antilliaansdagblad.com
algemeen@antilliaansdagblad.com

UITGEVER
Michael Willemse

REDACTIE CURAÇAO
redactie@antilliaansdagblad.com
Martha van Bergen
Stephanie Berends
Miranda van Boven
Steffen Broeders
Mirto Cecilia
Özlem Küçük (stagiaire)
Ann van de Meent
Caroline Slegtenhorst

REDACTIE NEDERLAND
Gijs van den Heuvel
Nico van der Ven (fotograaf)

REDACTIE BONAIRE
ad.bonaire@gmail.com
John van 't Hoff

REDACTIE ARUBA
ad.aruba@gmail.com
Mirte de Rozario

FREELANCE MEDEWERKERS
Agnes van Bergen
Eric de Brabander
Michelle Pors-da Costa Gomez
Jan Gulmans
Solange Hendrikse
Julie Hengeveld
Jeroen Heuvel
Nimrod Jamanika
Els Kroon
Cees Luckhardt
Wim Rutgers

UITGAAN:
ad.uitgaan@gmail.com
Nelly Rosa

FOTOGRAAF
Jeu Olimpio

OPMAAKSTUDIO
Brigitte v.d. Winden (coördinator)
Thalysia Mauricio-Gijsbertha
Mauricio Marin Mendoza

ADVERTENTIE-ACQUISITIE
advertentie@antilliaansdagblad.com
Vanessa Kross (sales manager)
Aanahira Teixeira da Câmara

ADMINISTRATIE
Jacqueline Maduro (hoofd)
Regine Janga
Bealin Nepomuceno
Ludgarda Margarittha (freelance incasso-medewerkster)

DISTRIBUTIE
Francis Cijntje (hoofd)

DRUKKERIJ
De Stad NV

ABONNEMENTEN
(Uitsluitend op Curaçao)
Opgave van nieuwe abonnementen kan schriftelijk of telefonisch op werkdagen van 8-17 uur 7472200. Abonnementen gaan uiterlijk drie dagen na betaling in en lopen tot wederopzegging. De betaling geschiedt altijd vooruit.

ABONNEMENTSTARIEVEN
(inclusief ob)

Maand	Naf.	35,00
Kwartaal	Naf.	105,00
Halfjaar	Naf.	210,00
Jaar	Naf.	420,00

BEËINDIGING ABONNEMENT
Uitsluitend schriftelijk, 4 weken voor afloop van de abonnementsperiode. Bij voortijdige beëindiging wordt Naf 30,00 administratiekosten in rekening gebracht.

BEZORGING
Voor bezorgklachten bellen tussen 8.00 en 10.00 uur, maandag t/m vrijdag, op telefoon 7472200.

ADVERTENTIES
Advertenties kunnen tot 12 uur op de dag voor verschijnen worden gereserveerd, advertenties voor de maandageditie opgeven op vrijdag.

TURTLE IN NEED?
ON FACEBOOK

SEA TURTLE CONSERVATION CURAÇAO