(...)

G
(...)
GABRIELA ANSELMO
artista plástica, escenógrafa

(...)

La presencia de los tres puntos y los paréntesis,
por Gabriela Anselmo

En los títulos de las obras y en la escritura, la presencia de los tres puntos y los paréntesis me permiten significar un espacio en el tiempo.

Tres puntos suspensivos al final de la oración como concepto de infinito, de incertidumbre. Un espacio tanto para contener el aire como para respirar.

Al principio de la frase como símbolo de eterna continuidad: inhalaciones y exhalaciones...

Los paréntesis los utilizo como espacios de silencio a veces combinados con los tres puntos, pueden ser cortos o eternos. Como en la música, una clave de sol en un pentagrama vacío. Espacios sin notas, silencios... (...)

Como una partitura compuesta solo de espacios y silencios, representando tal vez el sonido de las profundidades del mar o del espacio infinito de otros mundos surcados de abismos. . . libertad.
El paréntesis corta la sensación de infinito, nos obliga a parar a reflexionar, a veces para seguir con más fuerza.

Así como el ritmo cardíaco varía según las emociones y la mente con sus vibraciones podríamos encontrar en los puntos suspensivos y los paréntesis un código que combine la mente y el corazón.

. . .
(. . .)
. . . ( )
( ) . . .
Un código que nos permita descifrar nuestra esencia.
Inhalo (. . .)
Contengo el aire ( )
Suspiro ...
Contengo el aire ( ), me sumerjo y soplo burbujas . . . . . .

Gabriela Anselmo
Artista plástica, escenógrafa

Pinturas ¦ Fotografías ¦ Poesía

El agua está presente en diversas formas, paisajes y cotidiano. Del desolado hielo blanco como un lienzo hacia al océano, a lo que salpica cambiando de color la piel, la ropa, y el sabor en la boca.

Despertar el agua que hay en nosotros, en la tormenta o lo sutil que supone la ceremonia del relato personal, es parte del camino que se abre a conciencia cuando la mano es poema, mixtas texturas subterráneas y agua, agua oceánica en su infinita vida.

Gabriela Anselmo reconoce, en su cuerpo y en su obra, que es parte de la naturaleza, del mar, del sonido, el eco y sus colores, de la sal que arde hasta que el sol o la noche vuelven al agua y la tierra.

Artista plástica, escenógrafa con más de treinta años de experiencia, desde niña descubrió la libertad que propone el arte gracias a su maestra Eva García, con ella aprendió innumerables técnicas que marcaron su camino previamente a lo que sería años después su paso por la escuela de Bellas Artes, y la escuela superior de arte Ernesto de la Cárcova donde estudiaría escenografía.

Desde el año 1989 se dedicó a diseñar escenografías de ciclos de cine, teatro, y programas televisivos como los "Musicales de Badia", "El Palacio de la risa", entre otros. Gran parte de las escenografías de la Televisión Pública Argentina en las últimas tres décadas han sido realizadas por Anselmo, quien continúa ejerciendo su profesión hasta el día de hoy.

Un buen día, en el 2020, una pandemia la encerró en su casa durante largo tiempo. Fue entonces cuando un impulso explicable la llevó espasmódicamente a pintar nuevamente, pero no tenía los elementos necesarios. Buscó en cada cajón, mueble, cualquier elemento que diera inicio y cauce a esta fuerza, encontrando maravillada papel base para empapelar paredes, pintura de cielorraso, algún que otro crayón, revistas viejas, cola vinílica, logrando dar forma a una serie de pinturas no pensadas.

"Como en un trance comencé a pintar sin parar, pude percibir nuevamente la presencia de Eva García, ella estaba otra vez a mi lado impulsándome a pintar, a ser libre, a recuperar el disfrute que yo sentía a los 7 años cuando iba a su taller de la calle Ancón, sin miedo, sin límites, frenéticamente por momentos; y así comenzó esta nueva etapa, gracias al espacio abierto del encierro."

Dirigirse hacia el centro del deseo atrapa, propone creer en el caos que nos guía hacia donde debe de ir el cuerpo, qué color elegir, qué movimiento realizar, como una danza inconsciente de gamas y formas que se suman a una música escondida que bucea en la técnica de Anselmo: ***el sentido de vivir la experiencia de hacer la obra***, independientemente de la mirada de los otros.

Las influencias de Gabriela se conectan y expresan con honestidad, auténticamente, manifestando lo mágico en la diversidad de estilos y materiales que la inspiran.

"Es con la técnica mixta con la que me siento más cómoda para expresarme, probablemente porque con ella no tengo ningún tipo de límite, encuentro objetos, formas, texturas que me inspiran y que utilizo para realizar mis cuadros.
La abstracción y el surrealismo siempre fueron las corrientes que más me conmovieron, las que produjeron en mí esa fascinación ante la obra. La técnica de pintura de Max Ernst, el frottage, el collage, las imágenes oníricas de Dalí, el dripping de Pollock, y muchos otros artistas son algunas de las presencias que me acompañan durante la ejecución de mis obras."

mundos

En el encuentro entre la fantasía y lo real quedan espacios vacíos (...) donde Gabriela ha sabido crear mundos.
Entre la mitología, el cuento antes de irse a dormir y una pecera, todo puede transformarse en la capacidad de obrar un nuevo relato que está vivo.
A través de los años, esos mundos confusos y maravillosos fueron de alguna manera el hilo conductor para expresar la insondable naturaleza de la vida y de la imaginación que trasciende la razón gracias al arte.

"A los 11 años quedé absorta frente a una vidriera mirando una pecera, no podía creer lo que veía... ¡Un hipocampo!

Hasta ese momento pensaba que los hipocampos eran seres mitológicos, enormes caballos de mar que surcaban las olas saltando y galopando en el agua.
Esta era la imagen que había creado mi mente a partir de un cuento que contaba mi abuela de un barco en medio de una tempestad.
Fue confuso y decepcionante por un lado, y maravilloso y mágico por el otro
A partir de ese encuentro, estaba convencida de que en cualquier momento en algún lugar, el universo me sorprendería montando un unicornio, nadando con una sirena que me enseña a cantar, esquivando la llamarada de un dragón, o perdida en un espeso bosque seducida por la música de la flauta de un fauno...

Comprendí el inmenso valor de la fantasía."

SUBTERRÁNEOS

"Qué mejor que un refugio subterráneo cuando lo que pasa ahí afuera nos aterra. Aquí no parece haber peligro, pero es en esos recovecos sombríos, en esos túneles interminables donde nos acechan los monstruos más aterradores, esos fantasmas invisibles difíciles de confrontar.

Aquí nos podemos esconder a temblar y llorar sin exponer nuestra vulnerabilidad.

Pero es un refugio peligroso, una gruta oscura en la que lentamente nos podemos ir perdiendo, un laberinto tramposo del que podríamos nunca salir. Un lugar que nos seduce con su silencio y soledad, con una ficticia libertad que puede dejarnos enterrados indefinidamente. Por eso busco escaleras y pasadizos que nos acerquen a la superficie.

Es mejor enfrentarse a los fantasmas a plena luz, dónde las sombras se disipan."

TIERRA

"Implacable la tierra se impone para poder continuar, con sus límites sofocantes y su estructura rígida.

Es imprescindible transitarla aunque sea por un rato para retomar el camino.

Un limbo sin fronteras, abismal, estrepitosamente silencioso, sin horizonte, inestable.

La tierra te traga, te aturde, te invita a correr sin poder avanzar, gira a tu alrededor, te marea... hasta que el estruendo de un rayo
te despierta y podés escapar... (a veces).

La tierra no avisa, se impone, te atrapa, te desafía...(siempre)."

...( )...

"Lunas verdes, lunas rojas, azules, amarillas...
lunas mágicas de mundos fantásticos.
Puedo flotar en esos espacios y sentarme sobre las lunas...
a veces rojas, a veces azules, a veces amarillas... (a veces) ...

Cada una vibra con un sonido distinto.
Son todas suaves y a veces ...(a veces)...
queman.
Giran tan veloces que se ven quietas,
soplan vientos centrífugos que modifican incesantemente todo lo que las rodea...
Entre las tierras y los mares...las lunas...
(siempre)..."

Lunas

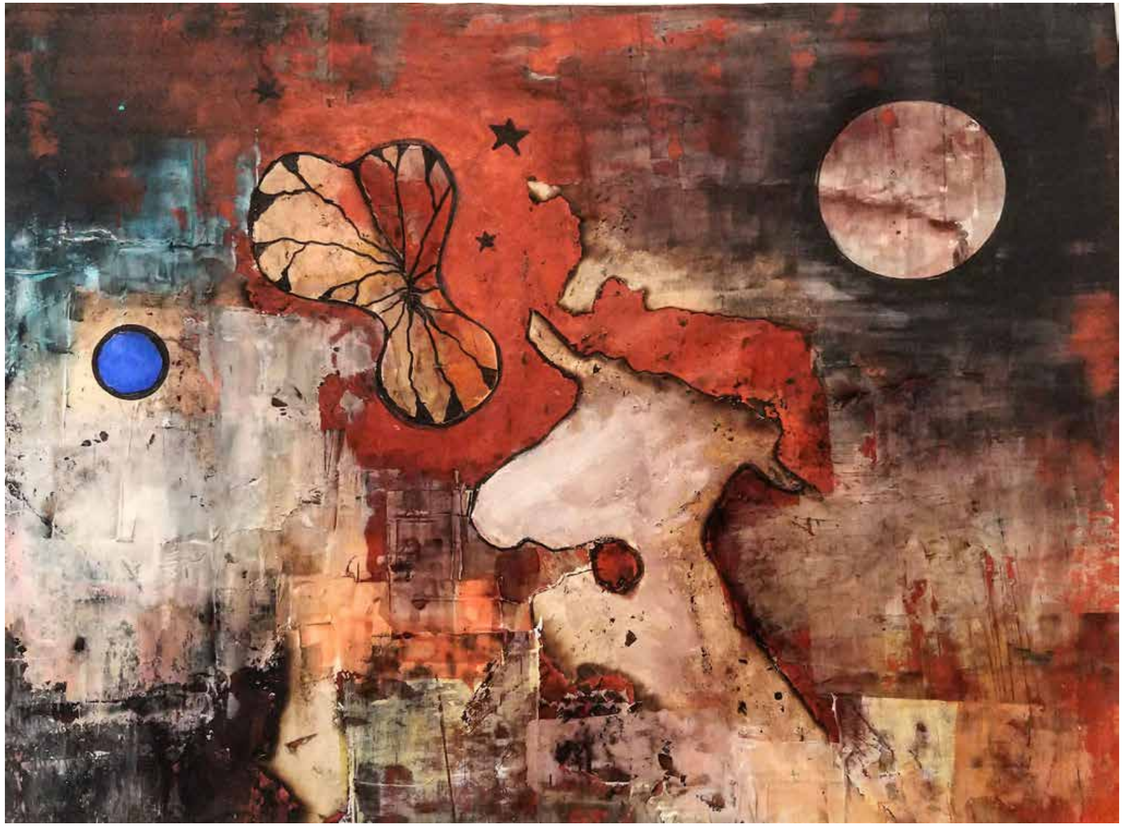

MAR

"La fuente de inspiración en mi pintura y en la poesía es el fondo del mar, el agua, sus colores, sus sonidos.

Cuando estoy realizando cada obra siento que me sumerjo buceando en la profundidad y voy encontrando elementos mágicos, luminosos, sombríos, siento corrientes de agua fría en un mar cálido y corrientes de agua tibia en mares helados, toco texturas, objetos, seres, y siento cómo a medida que voy ahondándome en la profundidad, el silencio es cada vez más intenso."

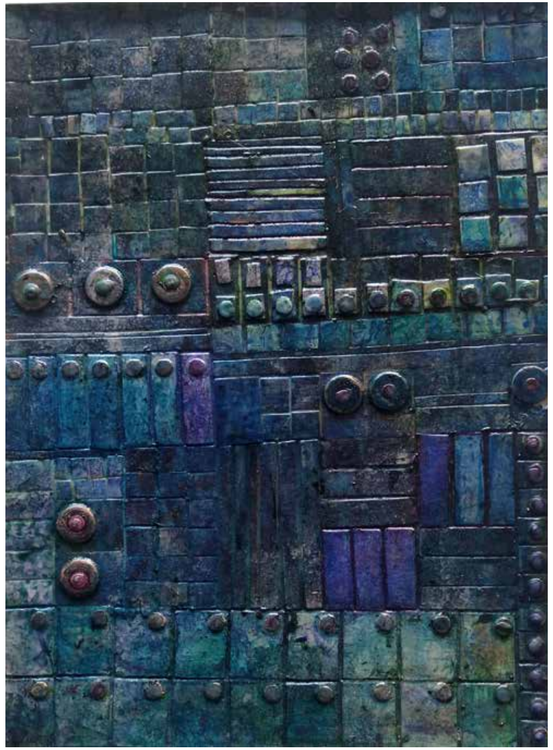

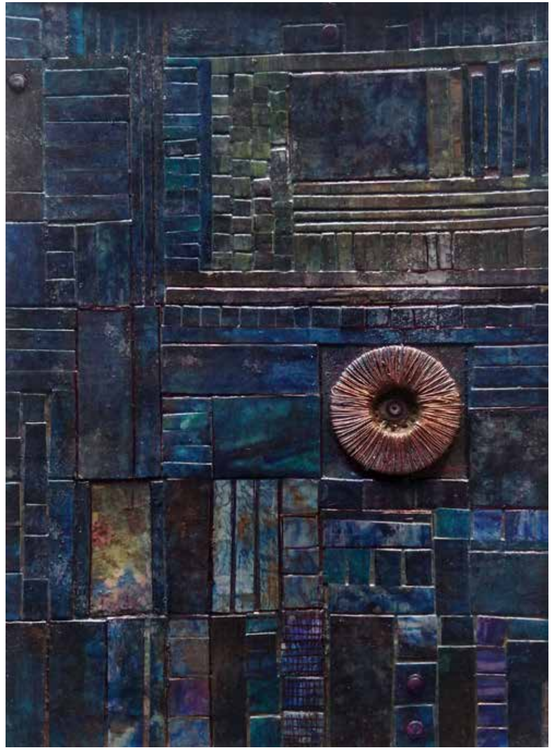

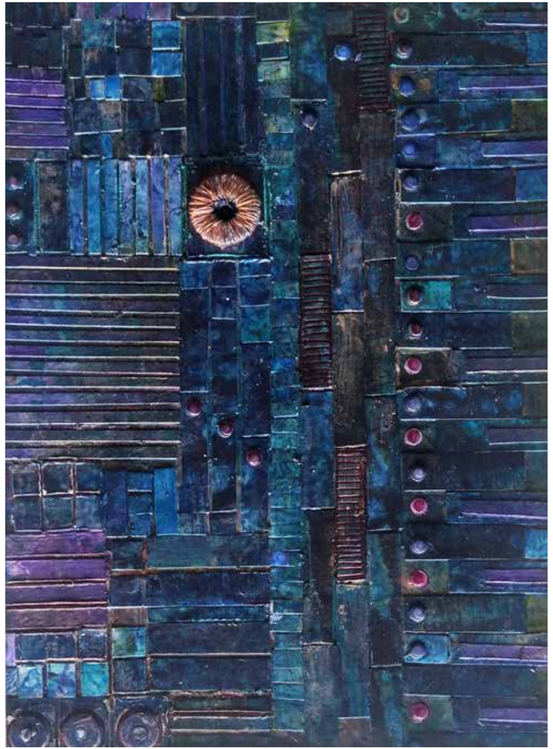

"La forma de encarar la obra es lo que siento que es tal vez, algo muy particular, empiezo una búsqueda, un buceo seco, en la superficie y voy encontrando elementos que me van inspirando y comienzo a descubrir futuras texturas, criaturas marinas plantas acuáticas, distintos elementos que imagino pueden encontrarse en las profundidades de ese mar.

Cada uno de esos elementos son simplemente una mínima parte de lo que va a ser la obra en su totalidad, y mientras trabajo ellos despiertan en mí nuevas imágenes que de alguna manera me van señalando qué espacio quieren habitar.

Resulta interesante que las personas descubran de a poco esos elementos en la obra que a simple vista no se ven. Estos objetos que son parte del todo, al tener volumen y superficies reflejantes, cambiarán según incide la luz y la posición del espectador generando la ilusión de reflejos acuáticos nocturnos, dejando intuir la influencia de la luna y diurnos la del sol."

Otra vez
el perfume de la nostalgia
el silencio del viento
el estruendo de las olas
el lento aleteo de los pájaros.

Otra vez
la tibieza de la arena
el horizonte azul lineal
la espuma huidíza
el sabor de la sal.

Otra vez
la presencia universal
la conciencia del ser
el sol y...
nada más.

Otra vez
las ansias por llegar
la angustia de partir
el temor de no volver
... jamás.

Gabriela Anselmo
Artista plástica, escenógrafa

Ficha técnica / Lista de obra

p. 2-3
Andamios (detalle)
Papel, 21 x 30 cm,
técnica mixta
p. 8
Locura en el Edén
Papel, 23 x 31 cm,
técnica mixta

Subterraneo
p. 11
Sentencia
MDF, 34 x 49 cm,
técnica mixta
p. 12
Expectativa
Papel, 50 x 67 cm,
técnica mixta
p. 13
La fábrica
Papel, 54 x 68 cm,
técnica mixta

Tierra
p. 15
Aviso
MDF, 50 x 70 cm,
técnica mixta
p. 16
Final 1
MDF, 50 x 70 cm,
técnica mixta
p. 17
Final 2
Papel, 50 x 70 cm,
técnica mixta
p. 18
Límites
Papel, 21 x 30 cm,
técnica mixta
p. 19
Andamios
Papel, 21 x 30 cm,
técnica mixta

Lunas
p. 21
Luna verde
Papel, 21 x 30 cm,
técnica mixta
p. 22
Luna amarilla
Papel, 27 x 37 cm,
técnica mixta
p. 23
Luna roja
Papel, 26 x 36 cm,
técnica mixta
p. 24-25
Luna azul
Papel, 27 x 37 cm,
técnica mixta

Mar "Textura"
p. 27
Encendido
Papel, 35 x 50 cm, técnica mixta
p. 28-29
Espectral (tríptico 01)
Papel, 21 x 30 cm, técnica mixta
p. 30-31
Azul (tríptico 02)
Papel, 21 x 30 cm, técnica mixta

Mar "Volúmen"
p. 33
Burbuja 1
MDF, 54 cm Ø, técnica mixta
p. 34
Inmersión 3
MDF, 40 x 52 cm, técnica mixta
p. 35
Inmersión 6
MDF, 50 x 70 cm, técnica mixta
p. 36
Inmersión 1
MDF, 20 x 30 cm, técnica mixta
p. 37
Inmersión 2
MDF, 20 x 30 cm, técnica mixta
p. 38
Inmersión 3
MDF, 40 x 52 cm, técnica mixta
p. 39
Inmersión 5
MDF, 40 x 56 cm, técnica mixta

Bio profesional 2021
Gabriela Anselmo

Estudios realizados:

Secundario colegio Esclavas del Sagrado Corazón de Jesús.
Prepara el ingreso a Bellas Artes en el taller del artista plástico y profesor Ponciano Cárdenas.
Curso de enlace en la escuela Nacional de Bellas Artes Prilidiano Pueyrredón (1980-1982).
Puente de ingreso a la Escuela Superior de Arte Ernesto de la Cárcova donde egresa como escenógrafa (1982-1986).
Egresada de la Carrera de Caracterización Teatral cursada en el Instituto Nacional de Arte del Teatro Colón. (1983-1985).

Experiencia profesional:

Ingresa a trabajar como escenógrafa a Canal 7, TV Publica en 1987, desde ese entonces hasta el presente diseña y dirige los armados escenográficos de programas periodísticos, musicales, infantiles, deportivos, de actualidad y ficción.

En 2010 diseña el primer ***Museo de la Televisión Argentina*** en las instalaciones de Canal 7, el mismo es inaugurado formalmente en el año 2011 durante el 60º Aniversario de la Televisión Pública.
Desde el año 2010 el espacio participa del circuito de *La Noche de los Museos*, con diversas exposiciones históricas y contemporáneas.

Diseño y dirección escenográfica programas más destacados:

Hora Clave, periodístico con la conducción de Mariano Grondona y Enrique Llamas de Madariaga - 1989.
La Noche del Domingo, programa de entretenimiento conducido por Gerardo Sofovich - 1991, 1995 y 1999.
El palacio de la Risa, programa de humor protagonizado por Antonio Gasalla, Canal 7 - 1992, 1993.
La Torre de Babel, programa periodístico conducido por Antonio Gasalla, Canal 7 - 1992.
El Palacio de la Risa, programa de humor protagonizado por Antonio Gasalla, Canal 13 - 1994-1996.
Todo por dos pesos programa de humor dirigido por Pedro Saborido y Nestor Montalbano, conducido protagonizado por Diego Cappusoto y Fabio Alberti, Canal 7 - 2000-2002.
Cuentos clásicos de terror, escrita y dirigida por Silvio Fischbein, protagonizada por Ivonne Fournery, Laura Oliva, y Marcelo Iglesias - 2004
Badia en Concierto, ciclo musical conducido por Juan Alberto Badia - 2004, 2005 y 2006.
Séptima noche, ciclo musical y de entrevistas conducido por Juan Alberto Badia y Federica Pais - 2008.
Ciclo Ensayos, coproducción de Canal Siete y el Instituto Nacional de Cine y Artes Audiovisuales ***(I.N.C.A.A.) - 2003:***
"Bocetos alrededor de Chejov" dirigido por Oscar Barney Finn.
"La bóveda", dirigida por Héctor Molina y protagonizada por Darío Grandinetti, Carlos Resta y Marisa ***Mondino.***
Ciclo Teatro Abierto, conducido por Darío Grandinetti - 2013.
Obra "Tercero incluído", de Eduardo Pavlovsky, dirigida por Luis Romero, protagonizada por Daniel Fanego y Marilú Marini
Obra "Papá querido", de Aida Bortnik y dirigida por Luis Agustoni, protagonizada por Boy Olmi y Andrea Bonelli.
Línea de tiempo, programa periodístico conducido por Matías Martin, Canal 7 - 2015.
Desiguales, programa de debate y reflexión sobre la actualidad conducido por Lucila "Luli" Trujillo y Pablo Caruso - 2020
Noticiero TV Pública, en todas sus ediciones, 2020.
70 Años, programa en conmemoración del Aniversario de la TV Pública - 2021
70 Años, La Gala, programa en vivo por el Aniversario de la TV Pública - 2021

Gabriela Anselmo
Artista plástica, escenógrafa

Edición
FLAMMA / Bárbara Martire
Diseño
Fabián Muggeri
Impresión
Juan José Vilanova

Agradecimientos
A Favio, mi amor, por transitar la vida juntos compartiendo y apoyándome en todas mis locuras.
A Bárbara por su infinita creatividad, paciencia y alegría al encarar proyectos.
A mis padres por ayudarme a estar más cerca del mar.

Contacto: *gabianselmo@gmail.com*