Consecuencias de la Inteligencia Artificial en las personas

Martín Arrigo[1], Nicolás Toro[1], Diego Mora[1], Benjamín Neira[1]

Universidad Austral de Chile, Valdivia, Chile
martin.arrigo@alumnos.uach.cl
nicolas.toro@alumnos.uach.cl
diego.mora01@alumnos.uach.cl
benjamin.neira@alumnos.uach.cl

Asignatura: Computación Científica con Python
Profesor: Luis Veas
Año: 2026

Resumen Este informe analiza consecuencias sociales, educativas y laborales asociadas al uso de Inteligencia Artificial (IA), a partir de conjuntos de datos abiertos y visualizaciones generadas en Python. El objetivo es identificar patrones preliminares sobre confianza pública, percepción de beneficios, rendimiento académico, agotamiento laboral, concentración geográfica de la producción de IA e incidentes de desinformación. Los resultados muestran que la confianza en la IA se relaciona con una percepción más positiva de sus beneficios, que el uso educativo de IA no implica necesariamente mejor rendimiento, que las publicaciones de IA se concentran en pocas regiones y que los incidentes registrados por AIID aumentan con fuerza desde 2023. Se discuten los límites de los datos y la necesidad de interpretar los hallazgos como evidencia descriptiva, no causal.

Keywords: inteligencia artificial, sociedad, educación, empleo, privacidad, desinformación, publicaciones científicas, análisis descriptivo

1. Introducción

La expansión de herramientas de IA está modificando la forma en que las personas estudian, trabajan, se informan y toman decisiones. Sin embargo, todavía existe incertidumbre sobre sus efectos concretos en la vida cotidiana y sobre qué grupos enfrentan mayores riesgos o beneficios. La literatura reciente muestra oportunidades relevantes, como aumentos de productividad con asistencia generativa [10] y buen desempeño de modelos conversacionales en evaluaciones universitarias [7], pero también advierte riesgos éticos, sociales y laborales asociados a su adopción [8,9,11].

El interés por estudiar estas consecuencias surge porque la IA generativa ya no se limita a laboratorios o aplicaciones especializadas: se incorpora en buscadores, editores de texto, plataformas educativas, herramientas de programación

y sistemas de apoyo al trabajo. En el ámbito laboral, la evidencia experimental muestra que la asistencia de IA puede mejorar el desempeño en ciertas tareas, especialmente cuando ayuda a reducir tiempos de respuesta y a estandarizar soluciones [10]. Al mismo tiempo, estudios sobre exposición ocupacional sugieren que una parte importante de las tareas asociadas a empleos actuales podría verse afectada por modelos de lenguaje, lo que no implica necesariamente reemplazo total, pero sí cambios en habilidades, organización del trabajo y distribución de oportunidades [9,11].

En educación, el debate también es ambiguo. El buen desempeño de los modelos conversacionales en evaluaciones universitarias indica que estas herramientas pueden resolver problemas complejos y apoyar procesos de aprendizaje [7]; sin embargo, ese mismo potencial abre preguntas sobre dependencia, integridad académica y desarrollo de pensamiento crítico. A esto se suman riesgos sociales más amplios, como sesgos, desinformación, opacidad en el uso de datos y posibles daños derivados de sistemas desplegados sin suficiente supervisión [8]. Por lo tanto, analizar la IA solo como una herramienta eficiente resulta insuficiente: también es necesario observar cómo se percibe, quién la usa, en qué condiciones y con qué consecuencias.

En este contexto, este informe se mantiene en una etapa exploratoria: no busca cerrar conclusiones definitivas, sino organizar evidencia inicial y observar patrones descriptivos a partir de datos abiertos. El problema central es que las consecuencias de la IA no se distribuyen de manera homogénea. Las personas pueden valorar la tecnología como beneficiosa y, al mismo tiempo, desconfiar de sus efectos sobre libertades individuales, empleo, formación académica o condiciones de trabajo. Por ello, un análisis basado solo en promedios generales puede ocultar diferencias importantes entre dimensiones sociales, educativas, laborales y productivas.

En este trabajo se realiza un análisis complementario de datasets abiertos sobre percepción social, educación, empleo, agotamiento laboral, publicaciones de IA e incidentes asociados a desinformación [4,1,3,2,5,6]. El objetivo es responder a las siguientes preguntas iniciales:

1. ¿Cómo se relaciona la confianza en la IA con la percepción de beneficio?
2. ¿Qué diferencias aparecen entre estudiantes que usan y no usan IA?
3. ¿Cómo se vinculan el uso laboral de IA, el reemplazo de tareas y el agotamiento?
4. ¿Dónde se concentra geográficamente la producción de IA medida por publicaciones?
5. ¿Cómo han evolucionado los incidentes de IA asociados a noticias falsas y desinformación?

Para abordar estas preguntas se utilizan gráficos y resúmenes descriptivos que permiten visualizar los datos de forma más clara, comparar grupos y construir una interpretación coherente de los patrones observados.

2. Métodos

2.1. Fuentes de datos

Se utilizaron seis fuentes abiertas: un dataset sobre agotamiento laboral y uso de IA en trabajadores [2], un dataset de percepciones sociales sobre IA [4], un dataset sobre aprendizaje y uso de IA en estudiantes [1], un dataset de mercado laboral asociado a IA [3], datos de publicaciones de IA de la OCDE [5] y registros de incidentes de AI Incident Database [6]. Estas fuentes se eligieron porque cubren dimensiones complementarias del problema: sociedad, educación, empleo, seguridad informacional y producción tecnológica.

2.2. Procesamiento

El análisis se implementó en Python usando `pandas` y `numpy` para carga, limpieza y agregación de datos, junto con `matplotlib` y `seaborn` para visualización. El flujo general fue:

1. revisar estructura, tipos de datos, valores nulos y variables disponibles;
2. estandarizar variables categóricas y seleccionar columnas comparables;
3. construir resúmenes por grupo, especialmente para confianza, beneficio percibido, uso de IA, rendimiento, agotamiento e incidentes de desinformación;
4. generar gráficos descriptivos para comparar patrones entre datasets.

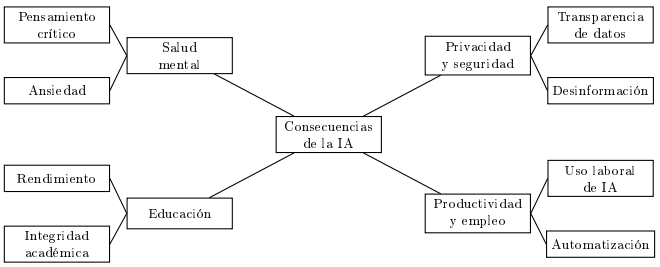

Figura 1. Dimensiones consideradas para estudiar las consecuencias de la IA. El esquema organiza el problema en áreas sociales, educativas, laborales y de seguridad.

3. Resultados

3.1. Percepción social de la IA

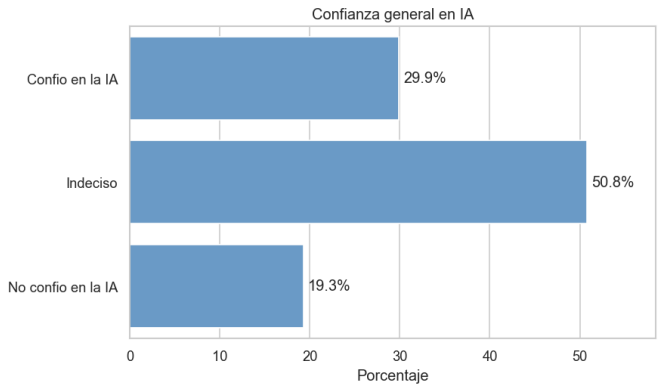

Figura 2. Niveles de confianza general hacia la IA. El gráfico muestra una opinión dividida, con presencia importante de respuestas indecisas y de baja confianza.

La distribución de confianza muestra posiciones divididas frente a la IA (Fig. 2). Esta polarización es relevante porque sugiere que la aceptación social de la tecnología no depende solo de su disponibilidad, sino también de percepciones sobre beneficio, seguridad y control.

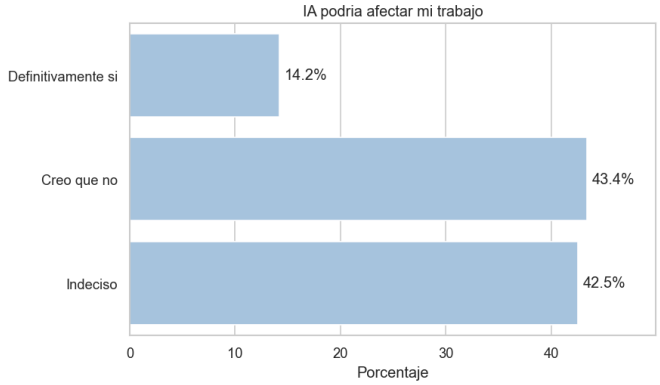

Figura 3. Percepción sobre si la IA podría afectar el propio trabajo. Predominan las respuestas de incertidumbre o desacuerdo, aunque una parte relevante sí percibe posible impacto laboral.

El mismo dataset permite observar una dimensión laboral directa: la percepción sobre si la IA podría afectar el propio trabajo (Fig. 3). Este resultado conecta la discusión de confianza social con el debate sobre automatización, exposición ocupacional y cambios en las tareas.

3.2. Educación y rendimiento académico

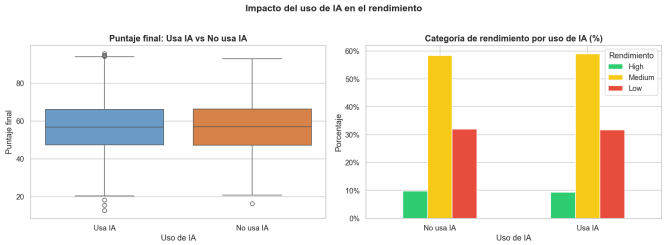

Figura 4. Distribución del puntaje final según uso de IA en estudiantes. La comparación sugiere diferencias entre grupos, pero no permite atribuir causalidad al uso de IA.

En el dataset educativo se comparó el puntaje final de estudiantes que usan y no usan IA (Fig. 4). La visualización muestra diferencias entre grupos, pero no permite afirmar que usar IA produzca automáticamente un mejor resultado académico. El efecto puede depender de factores no observados, como hábitos de estudio, tipo de uso, nivel de dependencia y dificultad de las tareas.

3.3. Desarrollo geográfico

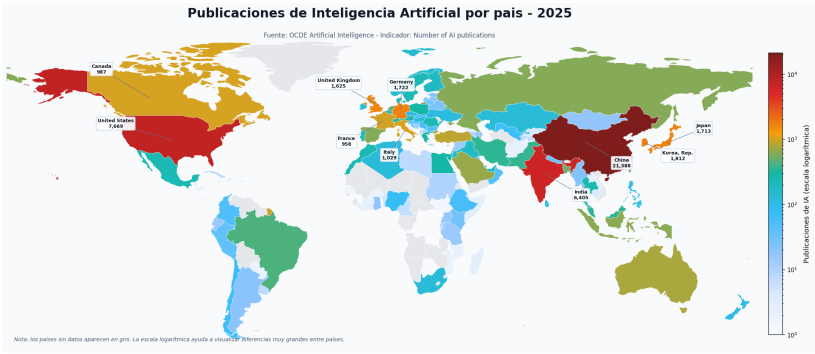

Figura 5. Distribución global de publicaciones de IA por país en 2025. La producción científica aparece concentrada en pocas regiones, lo que evidencia brechas de capacidad tecnológica.

Los datos de publicaciones muestran una concentración de la producción de IA en un conjunto reducido de países y regiones (Fig. 5). Este patrón sugiere una brecha tecnológica internacional: quienes concentran producción científica, infraestructura y capacidades de investigación en IA pueden influir más en estándares, mercados y disponibilidad futura de herramientas.

3.4. Seguridad informacional y desinformación

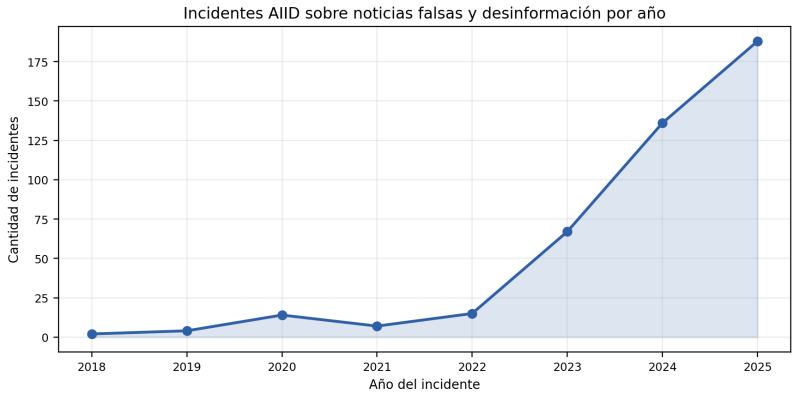

Figura 6. Incidentes AIID asociados a noticias falsas y desinformación entre 2018 y 2025. La serie aumenta con fuerza desde 2023.

Los incidentes vinculados a noticias falsas, desinformación y contenidos sintéticos pasan de niveles bajos entre 2018 y 2022 a una expansión acelerada desde 2023 (Fig. 6). Este patrón muestra que la manipulación audiovisual y la circulación de contenidos engañosos son dimensiones centrales de los riesgos informacionales asociados a IA generativa.

4. Discusión

Los resultados apuntan a una consecuencia transversal: la IA no genera un impacto único, sino efectos distintos según el contexto. En percepción social, la confianza aparece asociada con una lectura más positiva de la tecnología. En educación, el uso de IA debe analizarse con cautela, porque puede apoyar el aprendizaje, pero también abrir problemas de dependencia, integridad académica y desigualdad en el acceso. En empleo, los datasets revisados permiten conectar el reemplazo de tareas y el uso profesional de IA con discusiones sobre productividad y agotamiento, aunque se requieren análisis adicionales para separar exposición tecnológica, condiciones laborales y perfiles ocupacionales. En seguridad informacional, el aumento de incidentes vinculados a desinformación y *deepfakes* muestra que la IA también puede amplificar daños sociales fuera de espacios académicos o laborales.

La concentración de publicaciones agrega una dimensión estructural al problema. Si la producción de conocimiento sobre IA se concentra geográficamente, entonces los beneficios económicos y la capacidad de decisión sobre estas tecnologías también pueden concentrarse. Esto conecta los hallazgos sociales y educativos con un problema más amplio de gobernanza: no basta con medir si las personas usan IA, también importa quién diseña los sistemas, quién controla los datos y quién captura los beneficios.

Las principales limitaciones del estudio son la heterogeneidad de los datasets, la posible presencia de sesgos de muestreo y la ausencia de variables comunes que permitan integrar todas las fuentes en un único modelo. Además, varios resultados se basan en percepciones declaradas y no en mediciones longitudinales. Por estas razones, las conclusiones deben entenderse como evidencia preliminar.

Referencias

1. Mazari, A. *Learning in the Age of AI: Myths and Facts* [Conjunto de datos]. Kaggle. Disponible en: `https://www.kaggle.com/code/abdullahmazari/learning-in-the-age-of-ai-myths-and-facts/input`. Consulta: 01-05-2026.
2. Justin, T. *AI Worker Burnout 2026 - EDA* [Conjunto de datos]. Kaggle. Disponible en: `https://www.kaggle.com/code/tolstoyjustin/ai-worker-burnout-2026-eda/input`. Consulta: 01-05-2026.
3. uom190346a. *AI-powered Job Market Insights* [Conjunto de datos]. Kaggle. Disponible en: `https://www.kaggle.com/datasets/uom190346a/ai-powered-job-market-insights`. Consulta: 01-05-2026.
4. Keskin, A. Y. *The Impact of Artificial Intelligence on Society* [Conjunto de datos]. Kaggle. Disponible en: `https://www.kaggle.com/datasets/ardayavuzkeskin/the-impact-of-artificial-intelligence-on-society`. Consulta: 01-05-2026.
5. OECD. *Artificial intelligence patents and technology indicators*. OECD Data Explorer / OECD Statistics. Disponible en: `https://stats.oecd.org/`. Consulta: 01-05-2026.
6. AI Incident Database. *AI Incident Database* [Conjunto de datos]. Disponible en: `https://incidentdatabase.ai/`. Consulta: 01-05-2026.
7. Geerling, W., Mateer, G. D., Wooten, J., Damodaran, N. ChatGPT has Aced the Test of Understanding in College Economics: Now What? *The American Economist*, 68(2), 233–245 (2023). `https://doi.org/10.1177/05694345231169654`
8. Weidinger, L., Mellor, J., Rauh, M., Griffin, C., Uesato, J., Huang, P.-S., et al. Ethical and social risks of harm from Language Models. *arXiv* (2021). `https://doi.org/10.48550/arXiv.2112.04359`
9. Eloundou, T., Manning, S., Mishkin, P., Rock, D. GPTs are GPTs: An Early Look at the Labor Market Impact Potential of Large Language Models. *arXiv* (2023). `https://doi.org/10.48550/arXiv.2303.10130`
10. Brynjolfsson, E., Li, D., Raymond, L. R. Generative AI at Work. *NBER Working Paper* 31161 (2023). `https://www.nber.org/papers/w31161`
11. World Economic Forum. *The Future of Jobs Report 2023*. Disponible en: `https://www.weforum.org/reports/the-future-of-jobs-report-2023/`. Consulta: 01-05-2026.