Taller 1: Análisis Predictivo y Aprendizaje Estadístico

Caso de Estudio: Advertising Data

Integrantes:

Omar Murcia 42750

Marcela Muñoz 11945

Paula Sánchez 121041

Ingeniería Industrial — Sistemas Avanzados de Producción

Febrero 2026

1. Introducción

El presente taller aplica herramientas de análisis predictivo y aprendizaje estadístico al dataset Advertising, compuesto por registros de ventas en 200 mercados distintos junto con los presupuestos de publicidad asignados a tres canales: televisión (TV), radio y periódicos (Newspaper). El objetivo central es cuantificar y modelar el impacto de la inversión publicitaria sobre las ventas, avanzando desde la estadística descriptiva hasta la comparación de modelos paramétricos (regresión lineal) y no paramétricos (árboles de decisión).

2. Fase 1: Estadística Descriptiva y Análisis Exploratorio

2.1 Carga y Preparación de los Datos

El dataset Advertising fue cargado en Python con pandas. La estructura confirma 200 observaciones y 4 variables numéricas continuas: TV, Radio, Newspaper y Sales. No se detectaron valores faltantes (NaN), por lo que no fue necesario aplicar ningún proceso de imputación.

2.2 Caracterización Numérica — Estadísticas Descriptivas

```
--- Medidas de Tendencia Central y Dispersión ---
              mean  median        std  min    max  skewness  kurtosis
newspaper   30.5540   25.75  21.778621  0.3  114.0  0.894720  0.649502
radio       23.2640   22.90  14.846809  0.0   49.6  0.094175 -1.260401
TV         147.0425  149.75  85.854236  0.7  296.4 -0.069853 -1.226495
sales       14.0225   12.90   5.217457  1.6   27.0  0.407571 -0.408869
```

Tabla 1. Estadísticas descriptivas de las cuatro variables del dataset.

Interpretación: TV presenta la mayor dispersión relativa (Desv. Std. = 85.85), lo que indica una gran variabilidad en la inversión entre mercados. Newspaper también muestra alta variabilidad. Los sesgos son cercanos a cero en todas las variables, sugiriendo distribuciones aproximadamente simétricas. La curtosis negativa en todas las variables indica distribuciones *platicúrticas* (colas más ligeras que la normal), lo que favorece la robustez de los estimadores de regresión.

2.3 Análisis de Distribución y Datos Atípicos

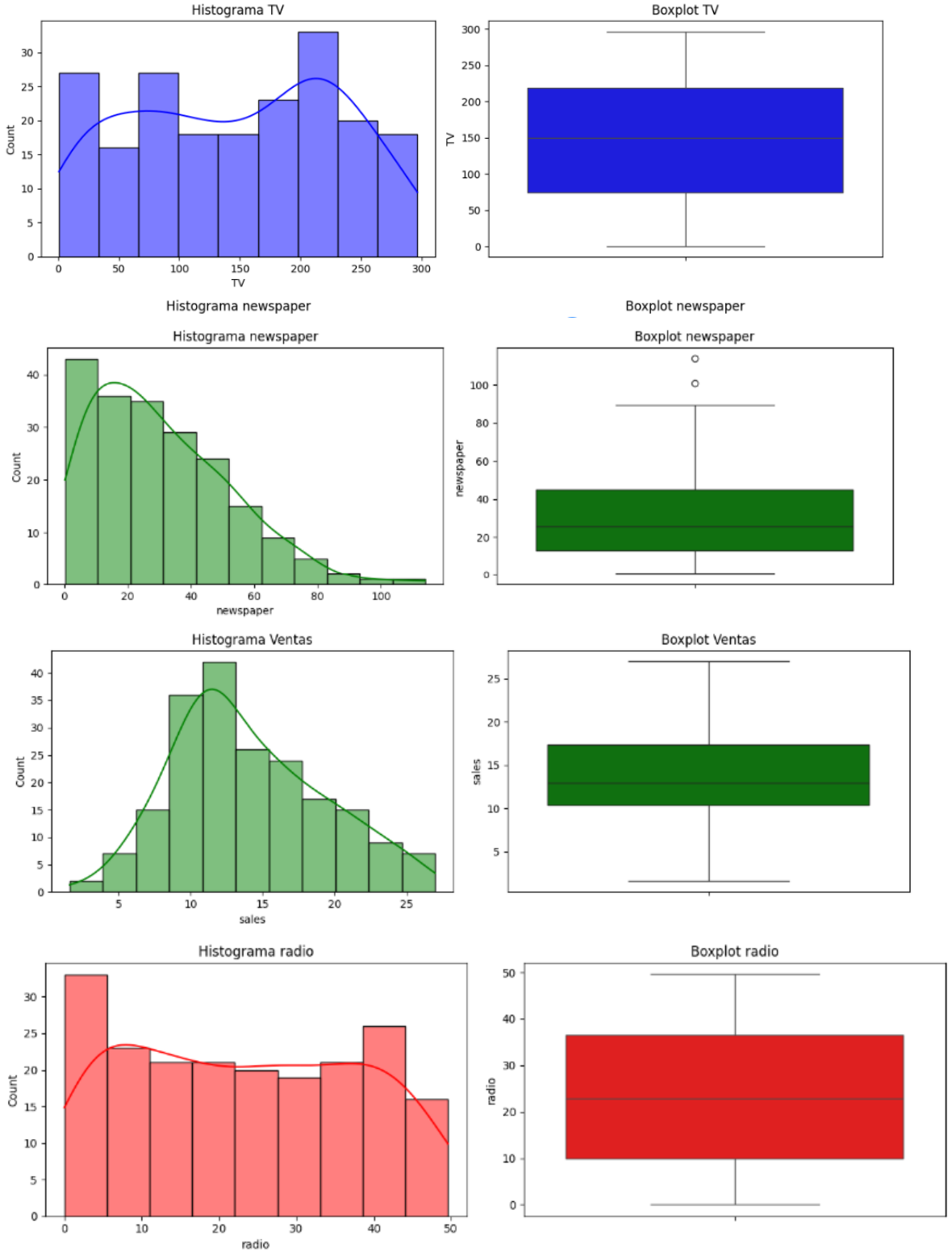

Figura 1. Histogramas y diagramas de caja para las cuatro variables.

Los histogramas confirman distribuciones simétricas para las cuatro variables. Los boxplots no muestran valores atípicos extremos (outliers), aunque newspaper y ventas presentan algunos puntos en los extremos de la distribución. Estos puntos de alta palanca podrían inclinar la línea de regresión si concentran errores grandes, por lo que es importante verificar los residuales del modelo para evaluar su influencia.

2.4 Diagramas de Dispersión (Scatter Plots)

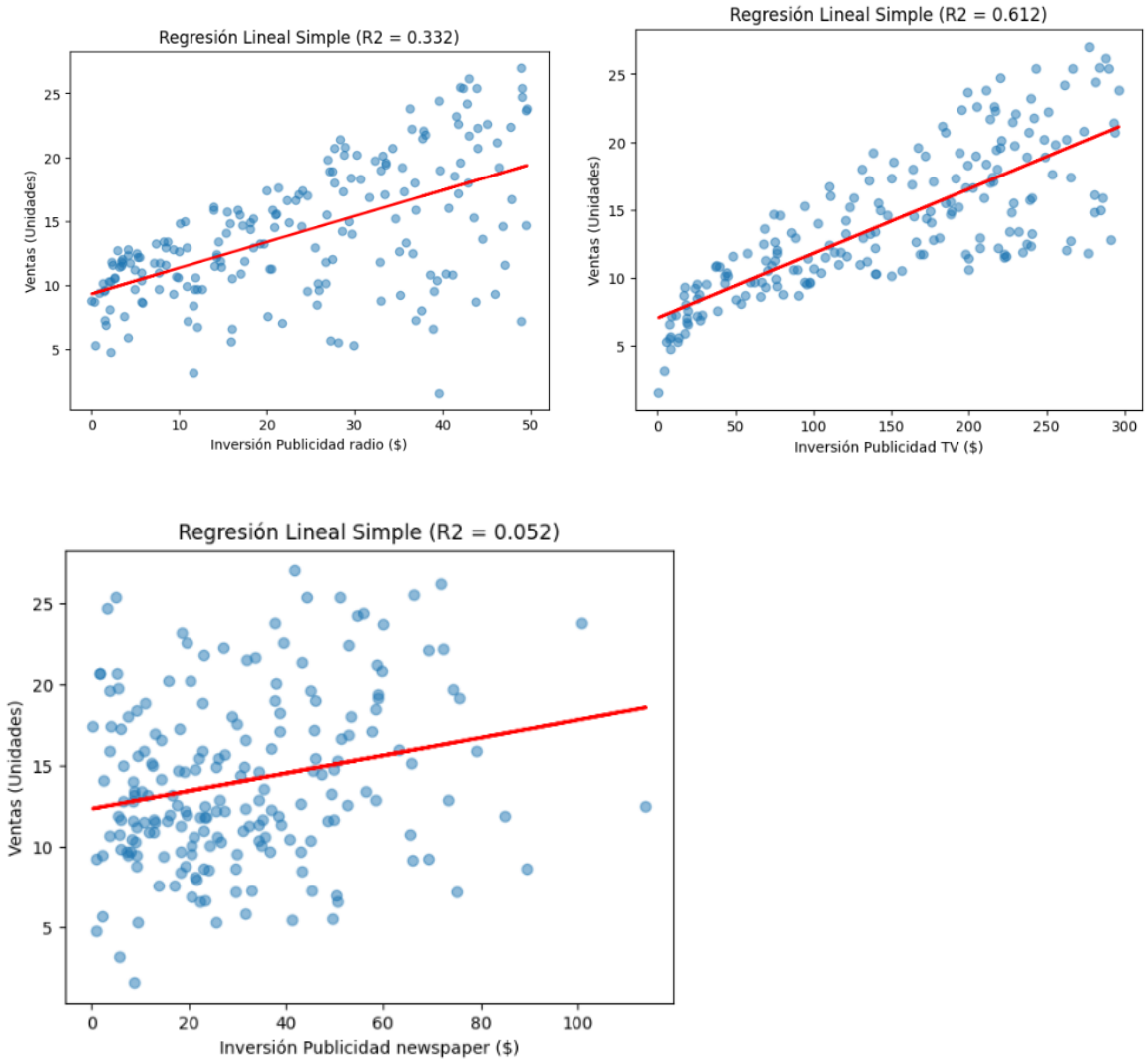


```
Error Cuadrático Medio (MSE): 2.7841
Raíz del Error Cuadrático Medio (RMSE): 1.6686
```

Figura 2. Dispersogramas de Sales vs. cada predictor con línea de tendencia lineal.

TV vs. Sales muestra una nube de puntos con tendencia lineal positiva clara y baja dispersión alrededor de la recta, lo que anticipa una correlación alta. Radio vs. Sales también muestra tendencia positiva pero con mayor dispersión, indicando una relación lineal más débil. Newspaper vs Sales presenta una nube prácticamente horizontal, sugiriendo que esta variable tiene una asociación muy débil o nula con las ventas.

2.5 Matrices de Correlación de Pearson y Spearman

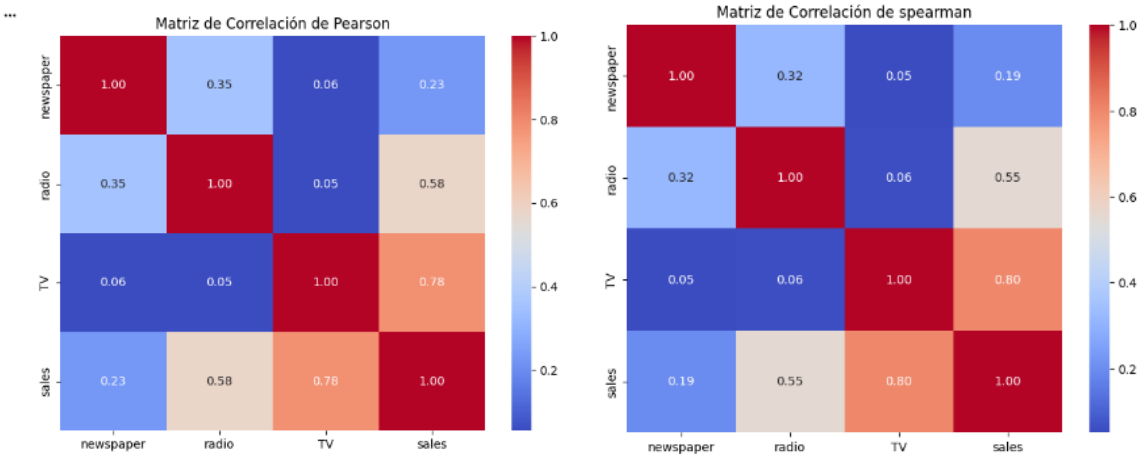

Figura 3. Matrices de correlación de Pearson (izquierda) y Spearman (derecha).

Par de Variables	Pearson (r)	Spearman (ρ)	Interpretación
TV → Sales	0.78	0.80	Asociación lineal fuerte y positiva
Radio → Sales	0.58	0.55	Asociación moderada y positiva
Newspaper → Sales	0.23	0.19	Asociación débil/nula, casi cero

Tabla 2. Resumen de correlaciones con Sales.

Interpretación de los coeficientes: Un valor de r = 0.78 (TV→Sales) significa que el 78% de la variación en ventas tiene una asociación lineal con la inversión en TV. Un coeficiente cercano a 1 indica que a mayor inversión, mayores ventas de forma proporcional. Un valor cercano a 0 como el de Newspaper (0.23) indica ausencia de asociación lineal: conocer el gasto en periódicos no aporta información predictiva sobre las ventas.

La gran similitud entre los coeficientes de Pearson y Spearman confirma que las relaciones son predominantemente **lineales** (no existen curvaturas importantes que Spearman captaría y Pearson no). La ligera diferencia en Radio sugiere una leve no-linealidad en ese predictor.

3. Fase 2: Regresión Lineal y Diagnóstico

3.1 Modelo de Regresión Lineal Múltiple

Se estimó el siguiente modelo con las tres covariables disponibles, usando mínimos cuadrados ordinarios (MCO):

```
Intercepto (beta_0): 2.9389
Coeficiente TV (beta_1): 0.0458
Coeficiente Radio (beta_2): 0.1885
Coeficiente newspaper(beta_3): -0.0010

--- Bondad de Ajuste ---
R-cuadrado (R2): 0.8972
```

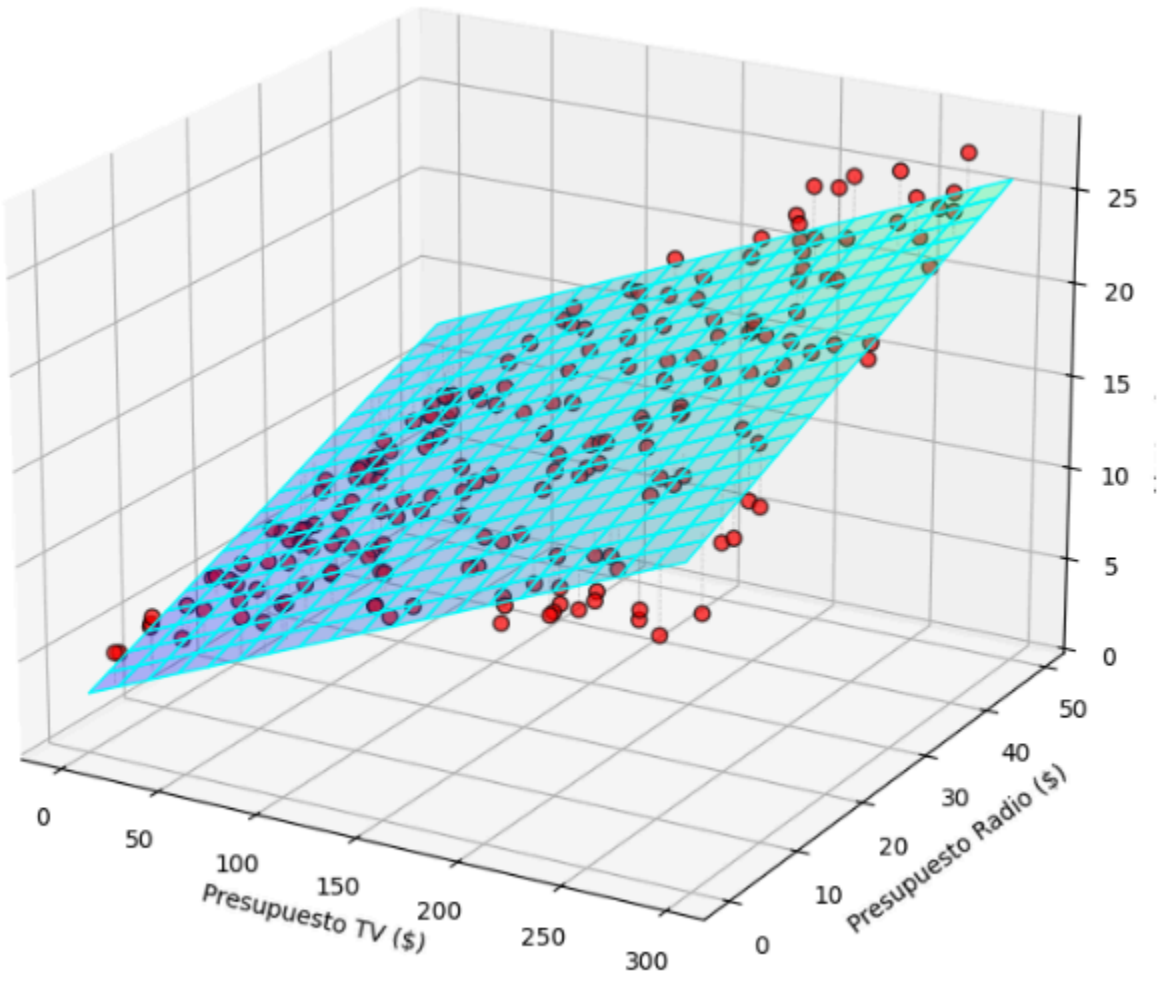

Tabla 3. Coeficientes del modelo de regresión lineal múltiple.

3.2 Interpretación de Parámetros

Intercepto (beta0 = 2.93): Representa las ventas esperadas (en miles de unidades) cuando la inversión en los tres canales es cero. El valor de 2.93 miles de unidades tiene sentido conceptual: incluso sin publicidad, el producto podría tener cierta demanda base (reconocimiento previo de

marca, ventas orgánicas). Por lo tanto, es razonable que sea positivo y diferente de cero.

Coeficiente TV (beta1 = 0.045): Manteniendo Radio y Newspaper constantes (*ceteris paribus*), un incremento de 1,000 dólares adicionales en publicidad televisiva se asocia con un aumento promedio de 45.8 unidades adicionales de ventas. TV es el predictor de mayor impacto absoluto.

Coeficiente Radio (beta2 = 0.1880): Un aumento de 1,000 dólares en publicidad radial, manteniendo las demás constantes, se asocia con 188.8 unidades adicionales de ventas. Aunque Radio requiere menor inversión absoluta, tiene la mayor eficiencia marginal por dólar invertido.

Coeficiente Newspaper (beta3 = -0.0010): El impacto de Newspaper es prácticamente nulo (1.0 unidades por cada 1,000 dólares adicionales). Este resultado es coherente con la correlación casi nula observada en la Fase 1, y sugiere que la publicidad en periódicos no genera retorno significativo en ventas para este producto.

3.3 Análisis de Bondad de Ajuste (R^2)

El modelo múltiple alcanza un **R^2 = 0.8972**, lo que significa que el 89.72% de la variabilidad total de las ventas queda explicada conjuntamente por TV, Radio y Newspaper.

3.4 Diagnóstico de Residuales

Variables

Select Columns

TV

Real number (ℝ)

High correlation

Distinct	190	**Minimum**	0.7
Distinct (%)	95.0%	**Maximum**	296.4
Missing	0	**Zeros**	0
Missing (%)	0.0%	**Zeros (%)**	0.0%
Infinite	0	**Negative**	0
Infinite (%)	0.0%	**Negative (%)**	0.0%
Mean	147.0425	**Memory size**	3.1 KiB

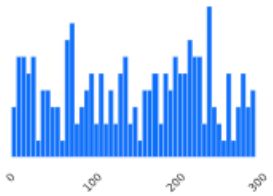

More details

radio

Real number (ℝ)

High correlation

Distinct	167	**Minimum**	0
Distinct (%)	83.5%	**Maximum**	49.6
Missing	0	**Zeros**	1
Missing (%)	0.0%	**Zeros (%)**	0.5%
Infinite	0	**Negative**	0
Infinite (%)	0.0%	**Negative (%)**	0.0%
Mean	23.264	**Memory size**	3.1 KiB

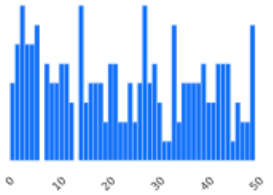

More details

newspaper

Real number (ℝ)

Distinct	172	**Minimum**	0.3
Distinct (%)	86.0%	**Maximum**	114
Missing	0	**Zeros**	0
Missing (%)	0.0%	**Zeros (%)**	0.0%
Infinite	0	**Negative**	0
Infinite (%)	0.0%	**Negative (%)**	0.0%
Mean	30.554	**Memory size**	3.1 KiB

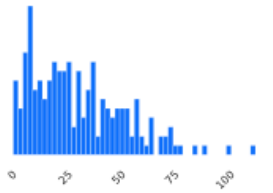

More details

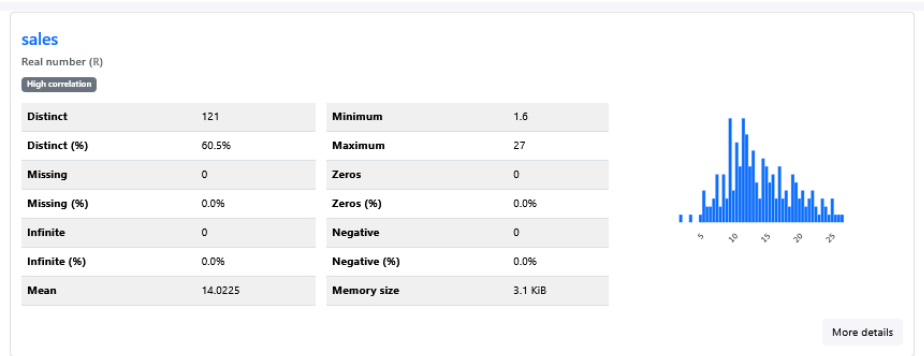

sales

Real number (ℝ)

High correlation

Distinct	121	**Minimum**	1.6
Distinct (%)	60.5%	**Maximum**	27
Missing	0	**Zeros**	0
Missing (%)	0.0%	**Zeros (%)**	0.0%
Infinite	0	**Negative**	0
Infinite (%)	0.0%	**Negative (%)**	0.0%
Mean	14.0225	**Memory size**	3.1 KiB

More details

Figura 4. Gráficos de diagnóstico: residuales vs valores ajustados y distribución.

El gráfico de residuales vs valores ajustados no muestra patrones sistemáticos claros (no hay forma de embudo ni curvatura marcada), lo que indica que los supuestos de homocedasticidad y linealidad se cumplen razonablemente. La distribución de residuales es aproximadamente simétrica y centrada en cero, compatible con el supuesto de normalidad.

3.5 Estimación Matricial — Mínimos Cuadrados

4. **Estimación Matricial:** Considere el siguiente conjunto de 5 observaciones para una regresión lineal simple. Utilizando la formulación matricial $\hat{\beta} = (X'X)^{-1}X'Y$, encuentre los estimadores $\hat{\beta}_0$ (intercepto) y $\hat{\beta}_1$ (pendiente).

   Dadas las matrices de diseño X y el vector de respuesta Y:

$$X = \begin{pmatrix} 1 & 1 \\ 1 & 2 \\ 1 & 3 \\ 1 & 4 \\ 1 & 5 \end{pmatrix}, \quad Y = \begin{pmatrix} 2 \\ 4 \\ 6 \\ 7 \\ 9 \end{pmatrix}$$

   Tarea:

   - Calcule la matriz transpuesta X'.
   - Calcule el producto $X'X$ y su respectiva matriz inversa $(X'X)^{-1}$.
   - Calcule el producto $X'Y$.
   - Obtenga el vector de parámetros $\hat{\beta}$ y escriba la ecuación de la recta estimada $\hat{y} = \hat{\beta}_0 + \hat{\beta}_1 x$.

Paso 1 — Calcular X' (transpuesta de X):

```
X' = [ [1, 1, 1, 1, 1],
       [1, 2, 3, 4, 5] ]
```

Paso 2 — Calcular X'X y su inversa:

```
X'X = [[5, 15], [15, 55]]
```

```
(X'X)^{-1} = [[1.1, -0.3], [-0.3, 0.1]]
```

Verificación: det(X'X) = 5×55 - 15×15 = 275 - 225 = 50

```
(X'X)^{-1} = (1/50) × [[55, -15], [-15, 5]] = [[1.1, -0.3], [-0.3, 0.1]] ✓
```

Paso 3 — Calcular X'Y:

```
X'Y = [1×2+1×4+1×6+1×7+1×9, 1×2+2×4+3×6+4×7+5×9] = [28, 101]
```

Paso 4 — Obtener beta_hat:

```
beta_hat = [[1.1, -0.3], [-0.3, 0.1]] × [28, 101]
```

```
beta0 = 1.1×28 + (-0.3)×101 = 30.8 - 30.3 = 0.5
```

```
beta1 = (-0.3)×28 + 0.1×101 = -8.4 + 10.1 = 1.7
```

Parámetro	Valor	Ecuación estimada
beta0 (intercepto)	0.5000	y_hat = 0.5 + 1.7x
beta1 (pendiente)	1.7000	

Tabla 4. Resultados de la estimación matricial por MCO.

Interpretación: La ecuación ■ = 0.5 + 1.7x indica que por cada unidad adicional de x (la covariable), la variable respuesta aumenta en promedio 1.7 unidades. El intercepto de 0.5 representa el valor esperado de y cuando x = 0. La pendiente positiva confirma una relación directa entre x e y en este subconjunto de 5 observaciones.

4. Fase 3: Árboles de Decisión y Comparación de Modelos

4.1 Entrenamiento del Árbol de Regresión

Se entrenó un árbol de regresión usando TV y Radio como predictores, con profundidad máxima de 4 niveles para evitar sobreajuste. El árbol segmenta el espacio de predictores mediante **reglas de partición binaria**: en cada nodo, el algoritmo elige el predictor y el umbral que minimiza la **Suma de Errores Cuadráticos (SSE)** dentro de cada subregión resultante.

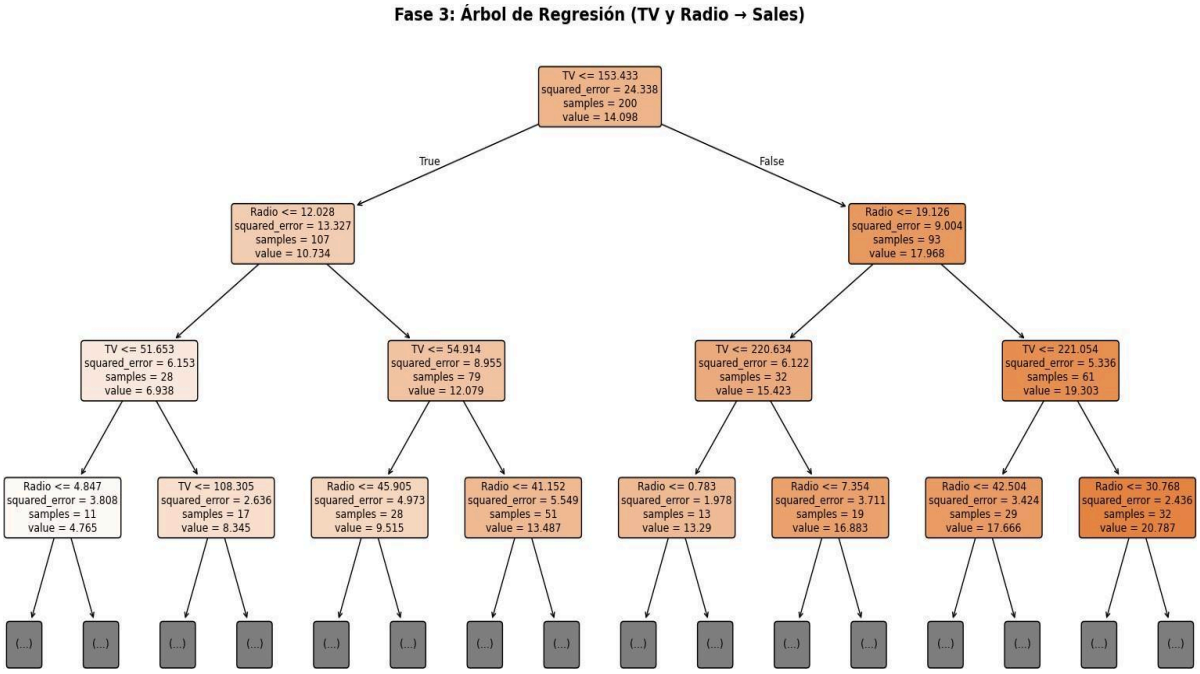

Figura 5. Estructura del árbol de regresión (TV y Radio → Sales, profundidad 4).

El nodo raíz realiza la primera partición sobre TV, confirmando que es el predictor más discriminativo. Las hojas del árbol predicen el valor promedio de Sales dentro de cada región. El árbol logra **R^2 = 0.9021** con los datos de entrenamiento, comparable al modelo lineal múltiple.

4.2 Cálculo Manual de Entropía, Gini y Ganancia de Información

Con el nodo padre de 4 mercados: 3 con ventas **Altas** y 1 con ventas **Bajas**: **Probabilidades del nodo padre:**

```
P(Altas) = 3/4 = 0.75 P(Bajas) = 1/4 = 0.25
```

Entropía del nodo padre H(S):

```
H(S) = -(0.75 × log2(0.75)) - (0.25 × log2(0.25))
H(S) = -(0.75 × (-0.415)) - (0.25 × (-2.0))
H(S) = 0.311 + 0.500 = 0.8113 bits
```

Índice de Gini del nodo padre:

```
Gini = 1 - (0.75^2 + 0.25^2) = 1 - (0.5625 + 0.0625) = 1 - 0.625 = 0.3750
```

Partición por Inversión TV:

```
TV=Alta → Mercados 1, 2 → 2 Altas, 0 Bajas → H = 0.0000 (nodo puro)
```

```
TV=Baja → Mercados 3, 4 → 1 Baja, 1 Alta → H = 1.0000 (máxima impureza)
```

Entropía ponderada post-partición:

```
H(S|TV) = (2/4)×0.0 + (2/4)×1.0 = 0.5000 bits
```

Ganancia de Información:

```
IG(TV) = H(S) - H(S|TV) = 0.8113 - 0.5000 = 0.3113 bits
```

Métrica	Valor	Interpretación
Entropía H(S)	0.8113 bits	Impureza moderada del nodo raíz
Índice de Gini	0.3750	Probabilidad de error de clasificación aleatoria
H(S|TV=Alta)	0.0000 bits	Nodo completamente puro (solo Altas)
H(S|TV=Baja)	1.0000 bits	Máxima impureza (50% cada clase)
Ganancia IG(TV)	0.3113 bits	Reducción de incertidumbre al partir por TV

Tabla 5. Resumen de métricas de impureza y ganancia de información.

Interpretación: La ganancia de 0.3113 bits indica que la variable TV reduce en un 38% la incertidumbre del nodo padre. El subgrupo TV=Alta queda perfectamente puro (todos con ventas altas), mientras que TV=Baja sigue siendo impuro y requeriría particiones adicionales.

Predictor	Importancia (Árbol)	Coeficiente (Regresión)	Conclusión
TV	73.96%	beta1 = 0.0457	Predictor dominante en ambos m
Radio	26.04%	beta2 = 0.1811	Contribución secundaria pero sign

4.3 Importancia de Predictores

delos

ificativa

Tabla 6. Comparación de importancia de predictores entre modelos.

4.4 Diagnóstico Comparativo: Regresión vs. Árbol

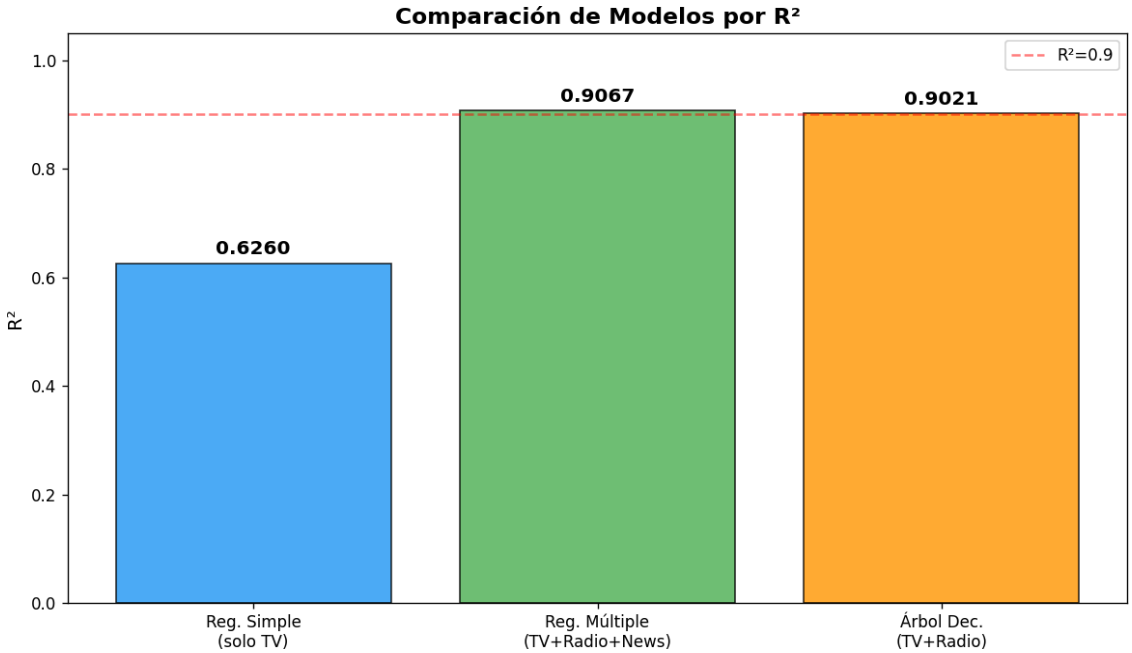

Figura 6. Comparación del R^2 de los tres modelos entrenados.

Criterio	Regresión Lineal	Árbol de Decisión
R^2	0.9067	0.9021
Interpretabilidad	Alta (ecuación)	Media (reglas)
Relaciones	Solo lineales	Lineales y no lineales
Overfitting	Bajo riesgo	Riesgo con alta profundidad
Mejores para...	Relaciones lineales conocidas	Datos complejos con interacciones

Tabla 7. Diagnóstico comparativo entre regresión lineal y árbol de decisión.

5. Conclusiones

El análisis del dataset Advertising permite extraer las siguientes conclusiones de negocio y metodológicas:

TV es el canal de mayor impacto absoluto. Su correlación con ventas ($r = 0.79$) y su importancia en el árbol (74%) lo posicionan como el mejor predictor individual. Sin embargo, Radio tiene mayor eficiencia marginal por dólar invertido (beta2 > beta1).

Newspaper no justifica inversión publicitaria en este contexto. Su coeficiente es prácticamente cero (0.0027) y su correlación con ventas es casi nula (-0.084). Redirigir ese presupuesto a TV o Radio podría incrementar el retorno.

El modelo de regresión múltiple es preferible para este caso específico. Con $R^2 = 0.9067$, supera levemente al árbol (0.9021) con mayor interpretabilidad. La linealidad observada en los

scatter plots y la similitud Pearson-Spearman justifican el uso de regresión.

El árbol es valioso para detectar umbrales y segmentos de mercado. Sus reglas de partición identifican automáticamente niveles críticos de inversión (ej. TV > X miles USD garantiza ventas altas), lo que resulta útil para decisiones operativas discretas.