Riktlinje Brand

Upprättat av	Upprättat datum	Ändrat av	Ändrat datum	Godkänt av	
Nationellt brukarråd Brand	2018-11-15			PTS Forums Styrelse	

Innehållsförteckning

1 Fastighetsteknisk strategi . . . 2
1.1 Läsanvisningar . . . 2
1.2 Allmänt . . . 2
1.3 Avsteg . . . 2
1.4 Beskrivning av brandskyddet . . . 2
1.5 Arbetsorganisation och ansvarsfördelning . . . 2
1.6 Förvaltning drift och underhåll . . . 3
2 Projektanvisningar . . . 3
2.1 Projektering . . . 3
2.1.1 Beställning av brandkonsulttjänst i projekt . . . 3
2.1.2 Dokumentation . . . 3
2.1.3 Granskning . . . 3
2.1.4 Ritningsunderlag . . . 3
2.1.5 Utrymningsstrategi för svårflyttade patienter . . . 3
2.1.6 Fasadmaterial . . . 4
2.1.7 Möjlighet till räddningsinsatser . . . 4
2.1.8 Robusthet . . . 4
2.1.9 Kunskapsåterföring . . . 4
2.1.10 Brandkrav sprinkler . . . 4
2.1.11 Brandkrav brand- och utrymningslarm . . . 4
2.1.12 Frångänglighet . . . 5
2.1.13 Brandkrav återinrymning . . . 5
2.1.14 Brandkrav nödbelysning . . . 5
2.1.15 Hantering av brandfarlig vara . . . 5
2.1.16 Installationsutrymmen . . . 5
2.1.17 Isolering . . . 5
2.1.18 Styrningar . . . 6
2.1.19 Tekniskt byte fasadbeklädnad . . . 7
2.1.20 Bärverk . . . 7
2.2 Bygg . . . 7
2.2.1 Riskkällor . . . 7
2.2.2 Brandtätningar . . . 7
2.2.3 Märkning av brandcellsgränser . . . 7
2.2.4 Avstängning brandteknisk funktion . . . 7
2.2.5 Brandfarliga heta arbeten . . . 7
2.2.6 Samordnad provning . . . 8
2.2.7 Plan för brandskydd under byggtid . . . 8
2.3 Projektavslut . . . 8
2.3.1 Relationshandling . . . 8
2.3.2 Information till hyresgäster . . . 8
Bilagor . . . 8

© Copyright Region Jönköpings län, upplåten till PTS Forum. All obehörig användning är förbjuden.

1 Fastighetsteknisk strategi

1.1 Läsanvisningar

I denna riktlinje anges endast egen ambition, det vill säga krav som ska tillämpas utöver gällande myndighetskrav såsom lagar, förordningar, föreskrifter etc. Utöver egen ambition anges även vissa förtydliganden samt rekommendationer av utföranden.
Avsnitt 2 ”Projektanvisningar” riktar sig främst till brandkonsulter som arbetar på uppdrag av projektledare, byggentreprenörer och andra som arbetar med om-, till- eller nybyggnationer.

1.2 Allmänt

Denna riktlinje är framtagen av alla fastighetsförvaltningar eller motsvarande inom PTS-anslutna landsting/regioner och anger en gemensam syn på skälig nivå av byggnadstekniskt brandskydd samt brandskyddsarbete i förvaltningsskedet.
Riktlinjen gäller för samtliga byggnader om inte annat specifikt anges. Riktlinjen ska tillämpas i kombination med övriga riktlinjer och objektanknuten byggnadsinformation.
Vissa krav i riktlinjen berör andra discipliner t ex el, VVS och bygg. I denna riktlinje anges vilken skyddsnivå som gäller utifrån brandkrav. Detaljerade krav gällande utformning anges i riktlinje för respektive disciplin. I det fall högre krav förekommer i annan handling gäller det högre kravet.
Det som anges under avsnitt 2 ”Projektanvisningar” gäller ej retroaktivt utan gäller för kommande projekt och kommande inhyrning av lokaler.
Riktlinjen gäller generellt i egna fastigheter och då verksamhet är inhyrd i lokaler med en annan fastighetsägare.
Vid inhyrning av lokaler med annan fastighetsägare gäller ej kraven i ”Bilaga - Förvaltning drift och underhåll”. Det är då hyresvärden som ansvarar för förvaltningen. Ansvarsfördelning som anger vad som åligger hyresgäst ska dock alltid framgå av gränsdragningslista, se ”Bilaga - Förvaltning drift och underhåll”.
I övrigt gäller projektanvisningar (avsnitt 2), och krav gällande incidentrapportering vid inhyrning av lokaler med annan fastighetsägare.
Vid inhyrning av lokaler med annan fastighetsägare kan vissa krav i projektanvisningar (avsnitt 2) vara svåra att uppnå. De avsteg som görs från föreliggande riktlinje vid inhyrning ska alltid dokumenteras och en värdering ska göras innan lokalerna tas i bruk.

1.3 Avsteg

Avsteg från föreliggande riktlinje ska alltid motiveras skriftligen i aktuell handling samt ske i enlighet med anvisningar från aktuell region/landsting.

1.4 Beskrivning av brandskyddet

För varje byggnad eller en grupp av byggnader ska det finnas en brandskyddsdokumentation som beskriver brandskyddet. Syftet med att ha en brandskyddsdokumentation för respektive byggnad är att få en helhetsbild över hur det byggnadstekniska brandskyddet är utformat, likrikta lösningar, spara tid och pengar i projekt samt att få ett mer enhetligt brandskydd inom fastigheterna. Brand-skyddsdokumentationen ska dels beskriva det befintliga brandskyddet och dels beskriva egen-ambitioner samt övriga förutsättningar och projekteringsanvisningar för framtida ombyggnader/ ändringar.
Vid ändringar som görs i byggnaden som påverkar brandskyddet ska brandskyddsdokumentationen uppdateras med ny information.
Finns ingen brandskyddsdokumentation för aktuell byggnad/byggnader bör dessa företrädesvis upprättas i samband med att om-, till- eller nybyggnader görs eftersom det blir mest kostnadseffektivt.
Se även ”Bilaga - Brandskyddsdokumentation per byggnad”.

1.5 Arbetsorganisation och ansvarsfördelning

Varje verksamhet är unik och arbetsorganisation och ansvarsfördelning behöver anpassas för att fungera i varje specifik organisation. I ”Bilaga - Arbetsorganisation och ansvarsfördelning” ges ett förslag på en ansvarsfördelning som PTS anser vara lämplig inom fastighetsförvaltning eller motsvarande verksamhet.

PTS © Copyright Region Jönköpings län, upplåten till PTS Forum. All obehörig användning är förbjuden.

1.6 Förvaltning drift och underhåll

Se ”Bilaga - Förvaltning drift och underhåll”. Bilagan gäller för samtliga byggnader där landstinget/regionen är fastighetsägare då riktlinjen är beslutad/antagen och riktar sig främst dem som förvaltar och sköter driften av fastigheterna.

2 Projektanvisningar

2.1 Projektering

Brandskyddet som projekteras ska beakta både verksamhetsanknutna, organisatoriska och tekniska aspekter. Systemen som installeras, liksom planlösningar och andra påverkbara förutsättningar, ska göras ur ett långsiktigt perspektiv i syfte att hitta robusta och flexibla lösningar. Brandskyddet i fastigheterna ska utformas utifrån verksamheten och präglas av logik/enhetlighet och vara lätt att förstå.
Om det råder osäkerheter om åtgärden är att betrakta som ombyggnad eller ändring/underhåll ska det alltid betraktas som ombyggnad och anvisningar enligt detta avsnitt (2) ska följas.
Vid projektering av Br0-byggnader ska BIV:s (Föreningen för brandteknisk ingenjörsvetenskap) ”Stöd för tillämpning vid brandteknisk dimensionering av Br0-byggnader” följas.

2.1.1 Beställning av brandkonsulttjänst i projekt

Brandkonsulten ska redogöra för de underlag som ingår i brandkonsulttjänsten. I underlaget ska budget specificeras skedesvis och ska spegla projektet från projektstart till överlämning av relationshandling, om inte annat anges specifikt i projektet. I underlaget ska det också framgå vid vilka skeden som brandkonsulten ska kopplas in. Dessutom ska brandkonsulten ange specifik uppdragsorganisation i underlaget.

2.1.2 Dokumentation

I brandskyddshandlingen (*brandskyddsbeskrivning, brandskyddsdokumentation, brandtekniskt utlåtande etc*) ska det framgå vad som är berörd del, d v s vilka delar som omfattas av projektet.
Brandkonsulten ska specificera vilka handlingar som ska tas fram i en handlingsförteckning, inklusive bilagor såsom analytisk dimensionering. Det ska även framgå i vilka skeden de olika handlingarna ska tas fram.
Vid avslut av projekt ska brandskyddsdokumentationen för byggnaden upprättas eller vid behov uppdateras (se även ”Bilaga - brandskyddsdokumentation per byggnad”).

2.1.3 Granskning

Brandkonsulten i projektet bör alltid granska arkitektens planritningar innan planlösning fastställs. I övrigt sker granskning enligt projektets anvisningar.

2.1.4 Ritningsunderlag

Brandkonsult ska upprätta ritningsunderlag till övriga projektörer där väsentliga brandtekniska installationer och byggnadsdelar ska framgå.
Efter genomförd slutkontroll av brandskyddet (enligt PBL i samband med slutbesiktningen) ska brand-ritningar, status relationshandling, tas fram. Vem som ansvarar för detta samt vilka symboler som ska användas ska vara tydligt i ansvarsfördelningen och organisationsbeskrivningen.

2.1.5 Utrymningsstrategi för svårflyttade patienter

Utrymningsstrategin ska utgå från och anpassas efter verksamheten som bedrivs. Utrymningsstrategin på sjukhus bygger på horisontell utrymning till intilliggande brandceller. För att ge personalen goda möjligheter att hjälpa patienterna i en brandutsatt avdelning att utrymma horisontellt ska antalet vårdrum i kombination med antal patienter per brandcell begränsas.
I vissa verksamheter med svårflyttade patienter, d v s där förflyttning av patienter kan medföra risk för allvarliga personskador, bör brandcellsindelningen förtätas ytterligare. Detta för att ge verksamheten bättre möjligheter att ge adekvat vård i samband med brand/tillbud inom avdelningen.

PTS © Copyright Region Jönköpings län, upplåten till PTS Forum. All obehörig användning är förbjuden.

Där utrymningsstrategin bygger på horisontell utrymning ska dörrar och korridorer anpassas efter sängars bredd inkl. utrustning monterad på säng.

2.1.6 Fasadmaterial

Vid nybyggnad av byggnad som inrymmer verksamhet i Vk 5C ska ytskikt på fasaden utföras med obrännbart material. Observera att detta även gäller byggnader i byggnadsteknisk klass Br2.
Vid nybyggnation som inte inrymmer verksamhet i Vk 5C bör en bedömning göras om det är lämpligt att ytskiktet på fasaden ska utföras av brännbart material trots att det är tillåtet enligt gällande lagstiftning.

2.1.7 Möjlighet till räddningsinsatser

Vid projektering ska hänsyn alltid tas till:

- Risker i samband med räddningsinsatser, t ex smittspridning och vattenskador.
- Placering och utformning av eventuella utrymningsplatser.
- Speciella insatsförhållanden (såsom inlåsta patienter etc).
- Angreppsvägar.

Informationen ovan kan med fördel läggas in på insatsplan.
I större projekt bör räddningstjänsten vara inkopplad i frågor som rör insatsförhållanden under byggtid samt vid färdigprojektering. Exempel på större projekt är tillbyggnad av ny huskropp eller omfattande ombyggnad av befintlig byggnad som innebär ändrade insatsförhållanden för räddningstjänsten.

2.1.8 Robusthet

Projekteringen ska alltid utgå från att skapa ändamålsenliga och funktionella lokaler med hög driftsäkerhet. Eventuella avbrott ska minimeras i skada och tid till återställning. Brandskyddet ska därför utformas på ett robust sätt som är enkelt för driftpersonal, fastighetsägare och räddningstjänst att förstå.
Brandcellsgränser, släcksystem etc ska utformas utifrån skyddsbehov och möjlighet till återställning efter brand. Detta kan t ex innebära att alternativa släcksystem väljs för rum med extra känslig utrustning, bärverk utförs i högre klass eller att brandcellsindelningen görs tätare där det finns stora behov av att begränsa spridningen till andra lokaler.

2.1.9 Kunskapsåterföring

För att ta tillvara på bra lösningar och verifieringar som tagits fram ska rutiner finnas gällande samordning samt till vem speciallösningar och dylikt ska skickas. Den som har samordningsansvar ska också ansvara för att utvärdera, spara och förmedla denna kunskap inom fastighetsförvaltningen eller motsvarande inom regionen/landstinget.

2.1.10 Brandkrav sprinkler

Vid nybyggnation av sjukhusbyggnader (d v s byggnader som innehåller verksamheter där vård bedrivs, Vk 5C) ska automatisk vattensprinkler eller likvärdigt släcksystem installeras i hela byggnaden. I utrymmen för känslig utrustning ska särskilda åtgärder vidtas, t ex gassläcksystem, pre-action sprinkler, etc. Exempel på denna typ av utrymmen är ställverksrum, elrum, datahallar, MR-rum och operationsrum.
Vid ombyggnader i sjukhus som innebär att sprinkler installeras ska bedömning av omfattning göras utifrån en helhetssyn på sjukhuset. Kan större delar än den de¬l som omfattas av ombyggnaden sprinklas bör detta övervägas.
Om inte särskilda skäl föreligger ska alla lokaler inom byggnader som inrymmer Vk 5C förses med sprinkler vid om- och nybyggnation.

2.1.11 Brandkrav brand- och utrymningslarm

Brandlarmssignalering till personal, d v s larmsignal till verksamhet, ska installeras i sådan omfattning att personal på aktuell avdelning och minst en intilliggande avdelning, snabbt kan uppfatta larmet.
Beroende på typ av verksamhet kan behovet av ytterligare personal som hjälper till att utrymma patienter från en vårdavdelning variera. Behovet ska analyseras och antalet intilliggande avdelningar som larmas ska anpassas efter verksamheten.
På informationstablåer inom sjukhus ska minst information om huskropp och våning där brand detekterats visas.

PTS © Copyright Region Jönköpings län, upplåten till PTS Forum. All obehörig användning är förbjuden.

Vid ombyggnader som innebär att brandlarm installeras ska bedömning av omfattning göras utifrån en helhetssyn på byggnaden. Kan större delar än den del som omfattas av ombyggnaden förses med brandlarm bör detta övervägas.
Brandlarm med fullständig övervakning enligt SBF 110 ska installeras i alla byggnader som inrymmer verksamhet i Vk 5C samt i byggnader som på något sätt är sammanbyggda med byggnader som inrymmer verksamhet i Vk 5C. Detta gäller ej retroaktivt men ska tillämpas vid om- och nybyggnader.
Samtliga byggnader/lokaler för offentlig verksamhet bör förses med system för tidig upptäckt av brand och utrymningslarm.

2.1.12 Frångänglighet

Vid installation av automatisk vattensprinkler behöver åtgärder för att anpassa utrymningen för funktionsnedsatta inte vidtas. Detta innebär i praktiken att det t ex inte ställs krav på utrymningsplatser, tröskelhöjder, dörröppningsautomatik på ”tunga dörrar”, osv. Observera att detta endast är ett förtydligande av kravnivån i BBR.

2.1.13 Brandkrav återinrymning

Där återinrymningskrav föreligger (t ex Vk 5C) kan automatisk upplåsningsfunktion via brandlarmet tillämpas förutsatt att dessa utrymmen har ett heltäckande automatiskt brandlarm. Detta förutsätter att dörrbeslagning/lås utförs med omvänd funktion, d v s upplåst vid strömlöst läge.
Observera att utrymning och återinrymningskrav hela vägen till det fria måste beaktas.

2.1.14 Brandkrav nödbelysning

Nödbelysning ska installeras i trapphus och i korridorsstråk där vård (ej vårdcentraler e d) bedrivs samt i korridorer som ingår i utrymningsstrategin från dessa verksamheter. Nödbelysning ska därtill alltid installeras i transport- och kommunikationsstråk under mark.
Nödbelysning i mörka utrymmen och driftutrymmen bör övervägas.

2.1.15 Hantering av brandfarlig vara

Under projekteringen ska följande fastställas:

- om brandfarlig vara kommer att hanteras i berörd del,
- vem i projektet som ansvarar för projekteringen kopplad till brandfarlig vara,
- vem i projektet som ansvarar för ansökan om tillstånd för brandfarlig vara.

2.1.16 Installationsutrymmen

För installationsutrymmen gäller följande:

- undertaksutrymmen som sträcker sig över flera brandceller ska undvikas,
- vid installationsutrymmen under golv ska brandavskiljande väggar dras ner till bjälklaget.

2.1.17 Isolering

Cellplast bör om möjligt undvikas men om det används ska utförande vara enligt tabellen nedan.

Isoleringsmaterial inbyggt i byggnadsdel	**Ytterväggar**	**Tak**	**Under plattan och upp till marknivå**	**Invändigt i byggnaden**
Stenull	Ja	Ja	Ja	Ja
Mineralull	Ja	Ja	Ja	Ja
Cellplast (ingjuten i betong)	Ja	Ja	Ja	Nej[1]
Cellplast (övriga konstruktioner)	Nej	Nej	Ja	Nej[1]

[1] Undantag kan enbart göras för cellplast inbyggt i kyl- och frysrumsväggar. Val av cellplastprodukt bör göras i samråd med brandkonsult för att säkerställa BBR:s krav 5:5 ”Skydd mot utveckling och spridning av brand och brandgas inom byggnader”.

PTS © Copyright Region Jönköpings län, upplåten till PTS Forum. All obehörig användning är förbjuden.

Nedan visas två exempel på en ytterväggskonstruktion som är godkänd och en som inte är det.

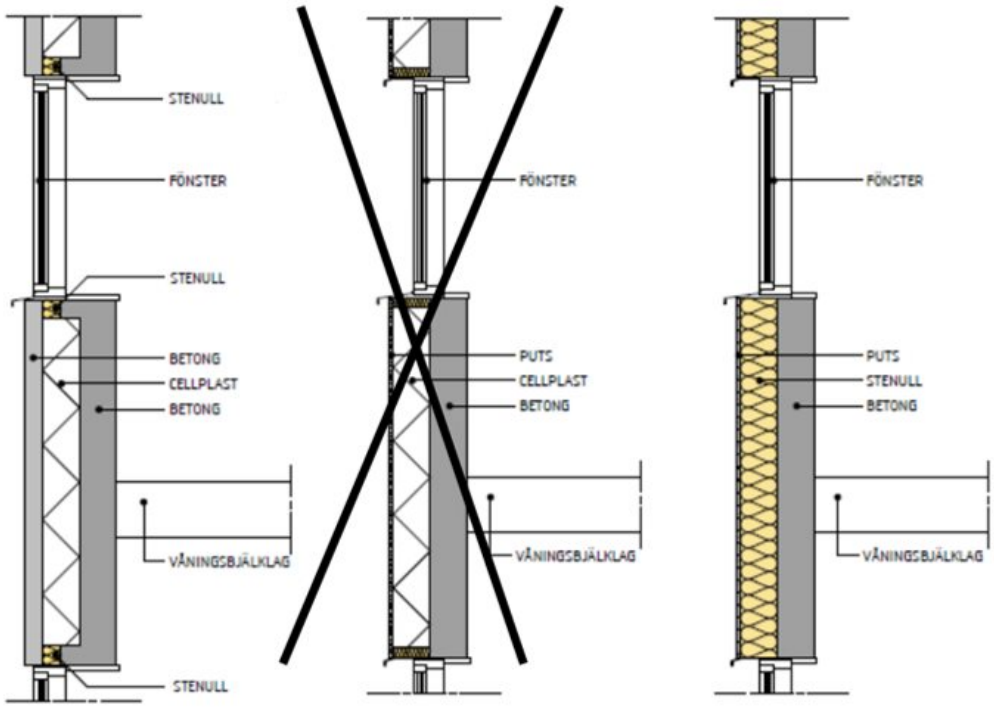

Konstruktionen runt cellplasten ska uppfylla lägst brandteknisk klass EI 60. Detta innebär att cellplasten ska skyddas i lägst brandteknisk klass EI 60 mot både utvändig och invändig brand.
Avsteg från det som presenteras i tabell ovan erfordrar en kvalitativ riskvärdering som utförs av brandkonsult och ska godkännas av brandansvarig. Den kvalitativa riskvärderingen ska ta sin utgångspunkt i följande tre skeden samt utvärdera cellplastproduktens brandegenskaper och redovisas i ett brandtekniskt utlåtande.

Förvaltningsskedet /mindre renoveringar
I förvaltningsskedet sker små projekt ner till enstaka åtgärder av olika yrkeskårer. Riskvärderingen ska redovisa risker avseende uppkomst av brand med föreslagen cellplastkonstruktion, vilka arbetsmoment som sannolikt kan vara möjliga brandstiftare (till exempel arbete med nya genomföringar), samt hur cellplastskonstruktionen kan utföras för att minimera risker för exempelvis antändning av cellplasten i samband med olika arbeten kring konstruktion i förvaltningsskedet.
Brandskydd under byggtid
I dokument ”Brandskydd under byggtid” ska de riskreducerande åtgärderna beskrivas för att säkerställa brandskyddet för byggnaden/projektet avseende användandet av cellplast. Det som särskilt ska tas i beaktande är avstånd till annan byggnad, upplag cellplast, heta arbeten, arbeten i befintlig fasad/bjälklag, riskkällor, brandstiftare m m.
Brand i byggnad
Vid brand i byggnad; vilka svagheter finns i skyddet för cellplast, vilka svårigheter medför cellplast för räddningstjänstens släckinsats, vilka konsekvenser kan en brand få för vårdverksamhetens dagliga drift t ex längre produktionstopp.

2.1.18 Styrningar

För att skapa robusta lösningar ska brandstyrningarna vara så enkla som möjligt.
Inom sjukhus är verksamheten normalt i stort behov av fungerande hissar. Bedöms hisstyrningar behövas ska hissar endast styras av rökdetektorer i hisschakt och detektorerna placerade närmst hisschakt på respektive plan.
Styrningar kopplade till brand ska sammanställas i ett separat avsnitt/bilaga. Sammanställningen kan med fördel utformas som en styrmatris, se ”Bilaga - Exempel utformning av styrmatris”.
I sammanställningen ska det framgå vilka styrningar kopplade till brand som ska följas av aktiverad detektor, larmtryckknapp, aktiverad sprinkler, strömbortfall inom den berörda delen samt manuella styrningar.
Om brandlarmet är sektionerat och räddningstjänstens angreppsvägar varierar beroende på var i fastigheten brandlarmet aktiverats ska detta redovisas på en övergripande situationsplan.

PTS © Copyright Region Jönköpings län, upplåten till PTS Forum. All obehörig användning är förbjuden.

Styrmatrisen kan med fördel kombineras med ritningar som redovisar styrområden.

2.1.19 Tekniskt byte fasadbeklädnad

Tekniskt byte vid installation av automatisk vattensprinkleranläggning som innebär att brännbar fasadbeklädnad godtas i Br1-byggnader lägre än nio våningar enligt BBR 5:551 accepteras ej.

2.1.20 Bärverk

Vid dimensionering enligt klassificering får reduktion av bärverksklass med anledning av sprinklerinstallation endast göras för byggnadsdelar belägna ovan mark, dock lägst till R 60. Vid dimensionering enligt modell av naturligt brandförlopp får sprinklersystem inte tillgodoräknas.

2.2 Bygg

2.2.1 Riskkällor

Riskkällor som kan orsaka en brand, t ex brandfarliga heta arbeten, behöver hanteras specifikt inom projektet och ska sammanställas och hanteras löpande under projektet.

2.2.2 Brandtätningar

Brandtätning ska utföras med samma brandtekniska klass som den brandcellsavskiljande byggnadsdel i vilken den aktuella genomföringen är belägen. Tätningar utförs med typgodkänt material enligt med typgodkännandet tillhörande handlingar.
Tillfälliga håltagningar ska tätas omedelbart efter håltagning tills dess att den permanenta tätningen utförs.
Brandtätning förses med en tydlig och beständig märkskylt med uppgifter om:

- Produktnamn.
- Brandteknisk klass.
- Installatörens namn.
- Datum när tätningen utförts.

2.2.3 Märkning av brandcellsgränser

Märkning av brandcellsgräns ska göras på vägg ovan undertak var 4:e m med texten "EI 30", "EI 60” etc genom schablonmålning med bokstavshöjd ca 100 mm, kulör röd. På detta vis tydliggörs mot entreprenörer vad som är brandcellsgräns.

2.2.4 Avstängning brandteknisk funktion

Brandtekniska funktioner kan behöva stängas av vid olika tillfällen, till exempel vid heta arbeten i ett rum inne på en avdelning eller vid dammande arbete. Det ska tydligt anges vem som ansvarar för avstängning av brandtekniska funktioner inom byggnaden.
Den som behöver utföra arbete som erfordrar att en brandteknisk funktion stängs av ska:

- Kontakta ansvarig för avstängning av brandteknisk funktion för en genomgång av arbetsområdet och vilka brandtekniska funktioner som behöver stängas av. Vid genomgången ska även hyresgästen få informationen och ge sina synpunkter gällande avstängningen (kan vara tider etc) så att konsekvenserna begränsas. Om avstängningen medför att information behöver spridas till driftcentral, bevakningspersonal, hyresgäster etc, gör ansvarig för avstängningen detta.
- Fylla i ”Bilaga - Avstängning brandteknisk funktion” tillsammans med driftentreprenör.
- Placera ”Bilaga - Avstängning brandteknisk funktion” väl synligt på arbetsområdet.
- Få kvittens av driftentreprenör att avstängningen är utförd innan arbete påbörjas.
- Kontakta driftentreprenör vid återställning av funktionen.

2.2.5 Brandfarliga heta arbeten

Gällande utgåva av Brandskyddsföreningen Sveriges säkerhetsregler för brandfarliga heta arbeten såväl som Brandskyddsföreningens tillstånd/kontrollista för heta arbeten ska användas. Beställaren av arbetet

© Copyright Region Jönköpings län, upplåten till PTS Forum. All obehörig användning är förbjuden.

ska säkerställa att utföraren följer ovanstående.

2.2.6 Samordnad provning

Brandkonsulten i projektet ska granska underlag för samordnad provning och vid behov lämna synpunkter och kompletterande underlag. Vid större projekt ska brandkonsulten även medverka vid samordnad provning.

2.2.7 Plan för brandskydd under byggtid

Se ”Bilaga - Brandskydd under byggtid”.

2.3 Projektavslut

2.3.1 Relationshandling

Innan handlingar enligt framtagen handlingsförteckning, överlämnas från brandkonsult till projektet ska brandkonsulten genomföra en slutkontroll mot upprättade brandskyddshandlingar. Slutkontrollen utförs för att brandkonsulten ska förvissa sig om att brandskyddet är korrekt utfört och därmed kunna upprätta relationshandlingar och intyga till byggnadsnämnden att brandskyddet uppfyller kraven i brandskyddsdokumentationen.
Handlingar enligt handlingsförteckning (relationshandlingar och brandritningar) ska sparas enligt gällande rutiner. Relationshandlingar i form av brandritningar och brandskyddsdokumentation ska alltid tas fram/uppdateras vid projektavslut.
Brandskyddsdokumentationen som överlämnas vid projektavslut avser brandskyddsdokumentation för aktuell byggnad om regionen/landstinget valt att arbeta efter denna princip.
Syftet med att ha en brandskyddsdokumentation för respektive byggnad är att likrikta lösningar, spara tid och pengar i projekt samt att få ett mer enhetligt brandskydd inom fastigheterna.
Brandskydds¬dokumentationen ska, dels beskriva det befintliga brandskyddet, dels beskriva egenambitioner samt övriga förutsättningar och projekteringsanvisningar för framtida ombyggnader/ändringar.
Relationshandlingen som tas fram vid projektavslut ska alltid beskriva hur brandskyddet är utformat. Det accepteras därför inte att en relationshandling upprättas genom att stämpla om en bygghandling.

2.3.2 Information till hyresgäster

Vid projektavslut efter en ombyggnation eller om annan teknisk förändring skett i fastigheten som påverkar hyresgästen ska hyresgäster delges information om brandskyddet. Ramavtalad brandkonsult kan vid behov hjälpa till att ta fram denna information.

Bilagor
Bilaga, Ansvarsfördelning i brandsäkerhetsfrågor.docx
Bilaga, Brandskyddsdokumentation per byggnad.pdf
Bilaga, Drift- och underhållsinstruktioner brand.pdf
Bilaga, Exempel utformning av styrmatris.pdf
Bilaga, Avstängning brandteknisk funktion.pdf
Bilaga, Checklista för mindre renovering.pdf
Bilaga, Arbetsorganisation och ansvarsfördelning.docx
Bilaga, Brandskydd under byggtid.docx
Bilaga, Förvaltning drift och underhåll.docx

PTS © Copyright Region Jönköpings län, upplåten till PTS Forum. All obehörig användning är förbjuden.