هنر اجتماعی

احمد نادعلیان

www.nadalian.com

@ahmad.nadalian

قابل توجه هموطنان ایرانی مقیم خارج از کشور

بیکاری زنان همکار مراکز هنر پردیس در سایه بحران ها و جنگ

شرایط موجود در کشور و تشدید جنگ در خاور میانه موجب شده است که گردشگری در جزایر هرمز و قشم به صفر برسد. در چند ماه گذشته و موزه ما در هرمز و نگارخانه ما در لافت هیچ بازدید کننده ای نداشته باشد. در نتیجه بسیاری از زنان سرپرست خانوار و دختران مستقل که با مراکز ما همکاری داشتند با مشکلات جدی مالی روبرو شوند. قصد من این است که با فروش آثار هنری مشترکی که با همکارانم انجام داده ام بتوانم به آنها سفارش کار بدهم. شما می توانید برای کمک به آنان آثارشان را انتخاب و خریداری کنید.

در دوران کرونا نیز من آثار شخصی خودم و آثار مشترک با زنان را به به فروش رساندم و برای حمایت مالی و درمان روحی به زنان سفارش کار دادم. حالا نیز شما می توانید از چنین آثاری خرید کنید. آثار خریداری شده به دوستان و بستگان شما در ایران تحویل داده می شود و یا نزد ما محفوظ خواهد ماند و در زمانی که ممکن بود به شما تحویل داده خواهد شد. آنچه که مهم است هنر اجتماعی با مشارکت افراد در سخت ترین شرایط به حیات خود ادامه بدهد.

جان بخشی به محیط های متروکه

سابقه هنر اجتماعی احمد نادعلیان و توانمندسازی زنان در جامعه
زمینه اجتماعی و ضرورت کار با زنان

فعالیت‌های احمد نادعلیان ابتدا در جزیره هرمز، روستاهای قشم آغاز شد. بسیاری از زنان با محدودیت‌های فرهنگی، اقتصادی و اجتماعی روبه‌رو بودند. نبود فرصت‌های شغلی، نبود امکان حضور آزادانه در فضاهای عمومی، و نادیده‌گرفته‌شدن استعدادهای بومی، او را به سمت استفاده از «هنر» به‌عنوان ابزار تحول اجتماعی هدایت کرد. نادعلیان باور داشت که هنر می‌تواند سکوت زنان حاشیه‌نشین را به بیان، و انزوای آنها را به حضور فعال تبدیل کند .او شرایطی را فراهم کرد که رنان در محیط عمومی حضور پیدا نمایند و توانمندی هنری خودشان را نشان دهند.

نادعلیان مجموعه‌ای از فعالیت‌های هنری و آموزشی را طراحی کرد که زنان بتوانند بدون سرمایه اولیه وارد آن شوند. نقاشی پشت‌شیشه، نقاشی با خاک‌های رنگی، طراحی و دوخت، انجام نقاشی به مواد بازیافتی، و نیز آموزش گردشگری پایدار، مهمان‌پذیری خانگی، بازاریابی و فروش آثار، همگی ابزاری برای ایجاد استقلال مالی بودند. او علاوه بر تولید هنر، مهارت‌های حرفه‌ای مانند قیمت‌گذاری، بسته‌بندی، ارائه اثر به گردشگران و مدیریت ارتباطات را نیز آموزش می‌داد. این فرآیند موجب شد زنان نه‌فقط تولیدکننده هنر، بلکه مدیر کسب‌وکارهای کوچک خود شوند.

آموزش هنر به زنان و ایجاد اعتماد به نفس

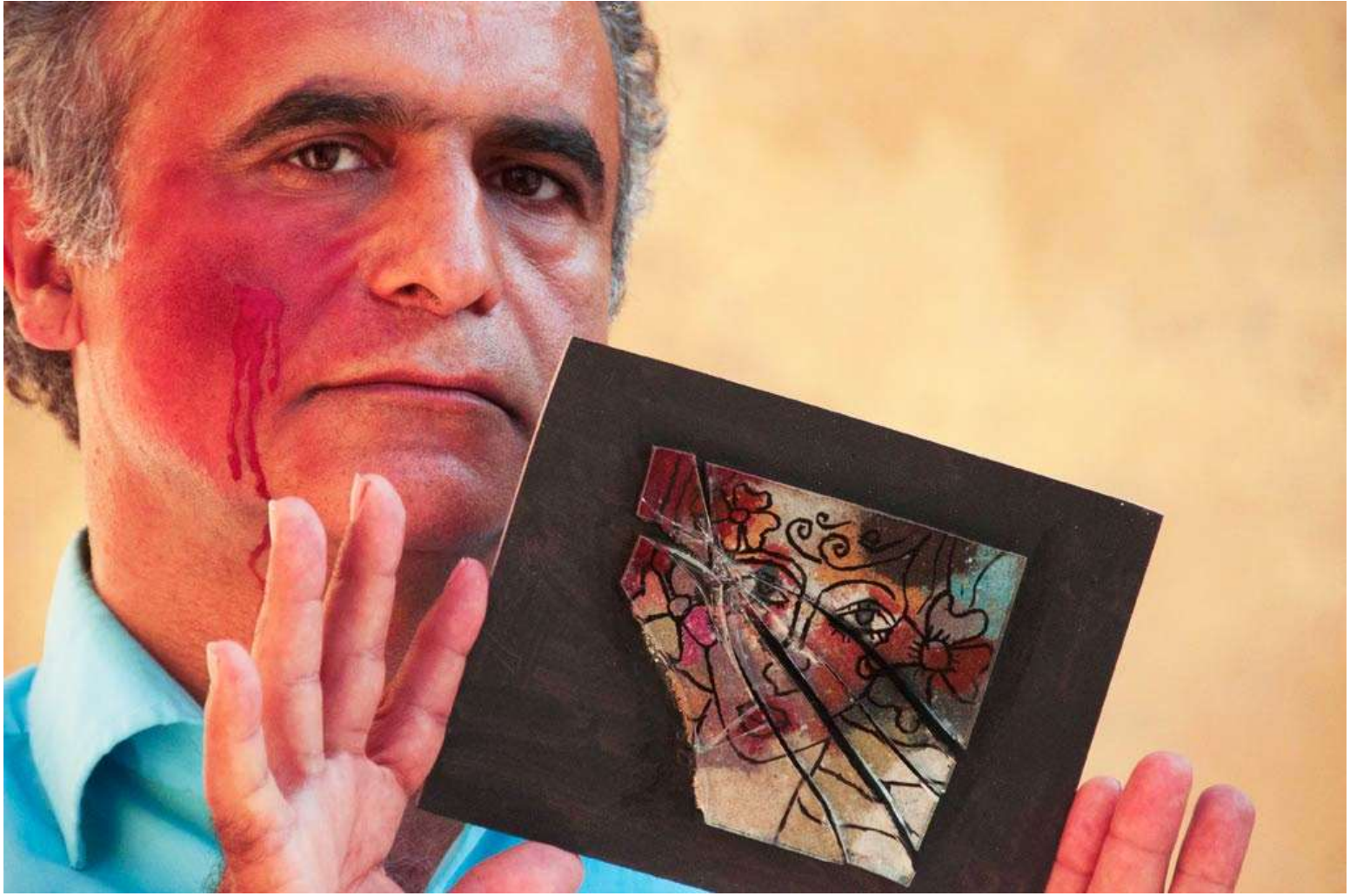

در سال های اول زندگی من در هرمز بازاری برای فروش کار زنان وجود نداشت. در آن زمان دختران و زنان خجالت می کشدند که در محیط عمومی کارهایشان را برای فروش ارائه دهند. زمانیکه دختران هرمزی من را همراهی کردند، چند مرد متعصب آثار هنری اجرا شده توسط زنان را شکستند. یکی از افراد صورت من را با سیلی سرخ کرد. کارهای شکسته را در موزه به دو برابر قیمت به فروش رساندم. این آثار شکسته، تبدیل به تمثیلی شدند که رنج‌ها و زخم‌های زنان را روایت می‌کنند.

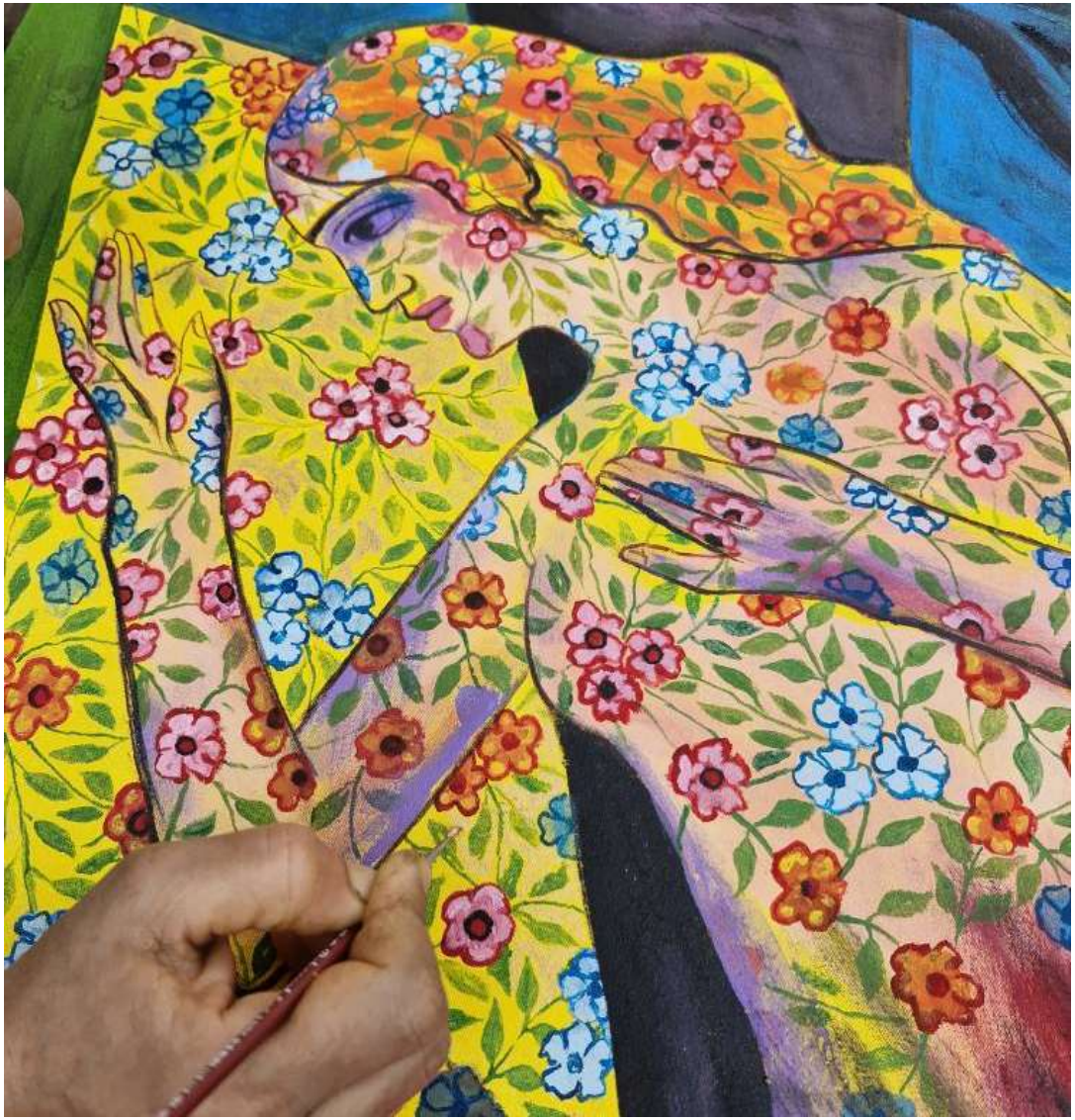

بعضی از شاگردانم در روستاهای قشم با توجه به اعتقادات دینی، نقاشی کردن موجودی که چشم دارد را گناه می دانند. در چنین مواردی آنها نقوش را می کشند و من پیکره ها یا چهره ها را نقاشی می کنم. آنها حتی نمی خواهند به عنوان نقاش شناخته شوند. آنها قرن ها نقوش روی شلوار گلابتون کهنه را برای دور نگاه داشتن نگاه ناپاک مردان می سوزاندند

نقاشی برای زنان جنوب هیچوقت رسانه ای نبوده است که رنج ها و زخم های زنانه را نشان دهند. دوست دارم در کنار لذت نقش ها دردها و رنج ها را نیز ترسیم کنم. به همین دلیل گاهی در چهره ها رنج آنها را نقاشی می کنم. در هنری که من دوست دارم فاصله بین رنج و نقش، خصوصی بودن و عمومی بودن کم می شود. من در فضای مابین زندگی می کنم

نقاشی های مشارکتی احمد نادعلیان با حلیمه

شاید اگر به لافت سفر کرده باشید در کوچه های تو در توی آن زنی را دیده باشید که هر روز با روبنده به خانه دکتر نادعلیان می رود. او حلیمه است. از سالها قبل کار در این خانه را شروع کرد. اوایل در محیط داخل نگارخانه هم با روبنده حضور داشت. اما تدریجا در ارتباط و گفتگو ترجیح داد که در داخل خانه روبنده را بردارد.

موضوع بعضی از نقاشی های مشترک من با حلیمه زنان گردشگر آرایش کرده و بی حجاب را نشان می دهد که در فضا مسلط هستند و خودنمایی می کنند. حلیمه چهره خودش را با روبنده در گوشه ای کشیده است که با چشمانی خیره به مخاطب نگاه می کند. در بستر هنر اجتماعی این بازتابی از واقعیت بیرونی است.

روش کار در نقاشی مشارکتی به این صورت است که من این است که پس از در اختیار قرار دادن بوم یا تخته چوبی از آنها می خواهم که به صورت انتزاعی ناشی انجام دهند. پس از خرید این نقاشی های زمینه من اشکال خیلی را در آنها می بینم و نقاشی می کنم. و پس از یک نقاشی نمونه ها را به آنها می دهم که آنها حاصل کار را دوباره نقاشی کنند. گاهی طرح های کودکانه آنها را در رنگ ها می گنجانم. کارها به عنوان الگو انتخاب می شوند و تکرار می شوند. البته بعضی از کارها منحصر به فرد هستند و با توجه به مشارکتی بودن با امضای احمد نادعلیان به فروش می رسند. بعضی از آنها برای نقاشی کردن زمینه به جای قلم مو از انگشت استفاده می کنند.

نقاشی مشارکتی با حلیمه روی
بورد بدون قاب
ابعاد 18 در 14
اضافه کردن قاب ممکن است
قیمت سه میلیون تومان

نقاشی بر روی زمینه رنگی
حلیمه روی بوم بدون قاب
ابعاد 35 در 25
امکان لوله شدن و حمل راحت است
قیمت هشت میلیون تومان

نقاشی بر روی زمینه رنگی
حلیمه روی بوم بدون قاب
ابعاد 30 در 40
امکان لوله شدن و حمل راحت است
قیمت هفت میلیون تومان

در باوری های عامه مردم لافت یک دختر از ترس دشمن در دل زمین پنهان شده اند. در آن مکان پارچه سبزی وجود دارد که در گذشته زنان برای نذر و نیاز به آنجا می رفتند.

نقاشی مشارکتی با حلیمه روی
بورد بدون قاب
ابعاد 30 در 24
اضافه کردن قاب ممکن است
قیمت ده میلیون تومان

نقاشی مشارکتی با حلیمه روی
بورد بدون قاب
ابعاد 30 در 24
اضافه کردن قاب ممکن است
قیمت ده میلیون تومان

داستان زندگی زنی بنام کنیز در جزیره هرمز

باور کردن داستان زندگی کنیز برای من مشکل است. کنیز به من گفت اگر سواد داشتم داستان زندگیم را می نوشتم. کمی برایش می نویسم. مادر کنیز در سن هفت سالگی ازدواج کرد. 25 بار زایمان داشت. از فرزندانش فقط پنج نفر بزرگ شدند چهار دختر و یک پسر. تعدد زایمان برای این بود که پسر داشته باشد. یک پسر به دنیا آورد ولی متاسفانه در 6 ماهگی به دلیل تزریق یک آمپول اشتباه از ناحیه پاها فلج شد. کنیز نیز اول بار در هفت سالگی ازدواج کرد.
حدود پانزده سال بیش نداشت که متوجه شد شوهرش زن دیگری دارد و چندین بچه دارد. به همین دلیل از او جدا شد.
در پانزده سالگی دوباره ازدواج کرد. پس از اینکه در زندگی مشترک دارای هفت فرزند بود، شوهرش دوباره ازدواج کرد کنیز گفت که شوهرش او را تنها گذاشت و کنیز می بایستی برای تامین مخارج فرزندانش کار کند. دوران سختی را تحمل کرد. کنیز برای بار سوم ازدواج کرد و این زندگی مشترک هنوز ادامه دارد. انگیزه او برای سومین ازدواج این بود که در سایه آن با آزادی بیشتری در جامعه کوچکی مثل هرمز کار کند. آخرین شوهر کنیز قبل از ازدواج همسر دیگر و شش بچه داشته است. آنها حالا جمعا بیش از بیست بچه دارند. ولی کنیز می تواند مادر حدود سی فرزند باشد. چرا که هر سه مرد زندگی او دوبار ازدواج کرده اند. ازدواج آخر چیزی از مسئولیت های کنیز کم نکرد. شوهر کنیز محمد بیمار است. برای نان آوردن به خانه کنیز معمولا حلزونها ی دریا را جمع می کرد و با خشک کردن آنها گردن بند می ساخت. نادعلیان به او نقاشی آموزش داد و گفت جمع آوری حلزون برای محیط زیست خوب نیست.

www.nadaian.com

نقاشی های کنیز

در مراحل اولیه نادعلیان به کنیز کمک کرد که داستان زندگی خودش را بر روی دیوار خانه اش نقاشی کند. کنیز تدریجا به صورت مستقل نقاشی را ادامه داد. نادعلیان در دوره های مختلف بسیار از آثار کنیر را خریداری کرد. برای حمایت از زنان نقاش جدید تعدادی از کارهای کنیز در اینجا برای فروش ارائه شده اند.

نقاشی کنیز با امضا روی بوم بدون چهارچوب و قاب
ابعاد 30 در 37
امکان لوله شدن و حمل راحت است
قیمت هفت میلیون تومان

نقاشی کنیز با امضا روی
بوم بدون چهارچوب و قاب
ابعاد 15.5 در 23.5
امکان لوله شدن و حمل
راحت است
قیمت پنج میلیون تومان

نقاشی کنیز با امضا روی بوم بدون چهارچوب و قاب
ابعاد 38 در 49
امکان لوله شدن و حمل راحت است
قیمت هفت میلیون تومان

نقاشی کنیز با امضا روی بوم بدون چهارچوب و قاب
ابعاد 36 در 46.5
امکان لوله شدن و حمل راحت است
قیمت هفت میلیون تومان

نقاشی کنیز با امضا روی
بوم بدون چهارچوب و قاب
ابعاد 34.6 در 42.5
امکان لوله شدن و حمل
راحت است
قیمت پنج میلیون تومان

نقاشی کنیز با امضا روی
بوم بدون چهارچوب و قاب
ابعاد 29.5 در 19.5
امکان لوله شدن و حمل
راحت است
قیمت یک میلیون تومان

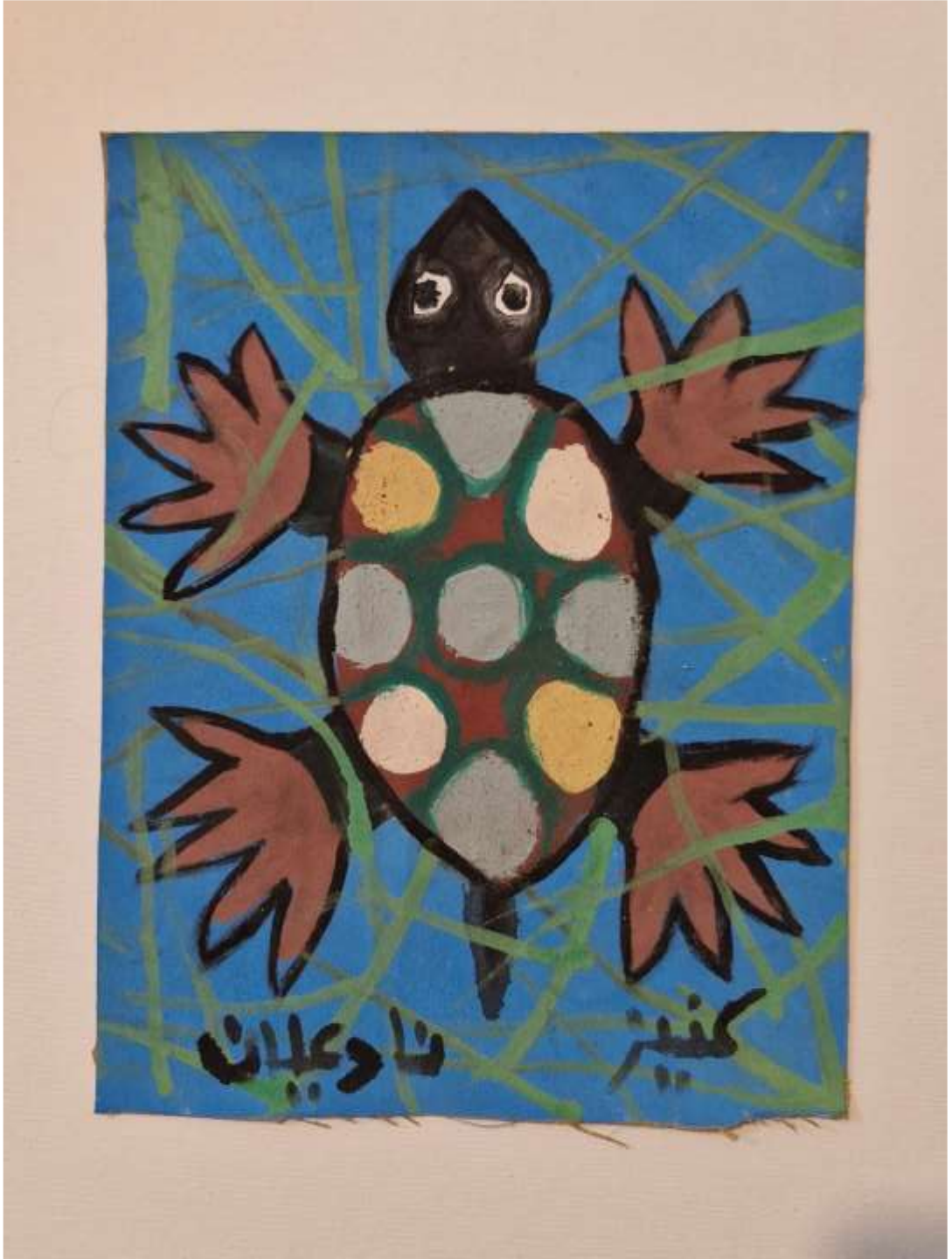

نقاشی کنیز با امضا روی
بوم بدون چهارچوب و قاب
ابعاد 17.5 در 23
امکان لوله شدن و حمل
راحت است
قیمت هفتصد هزار تومان

نقاشی کنیز با امضا روی
بوم بدون چهارچوب و قاب
ابعاد 19.5 در 15
امکان لوله شدن و حمل
راحت است
قیمت یک میلیون تومان

نقاشی کنیز با امضا روی
بوم بدون چهارچوب و قاب
ابعاد 28 در 42
امکان لوله شدن و حمل
راحت است
قیمت هفت میلیون تومان

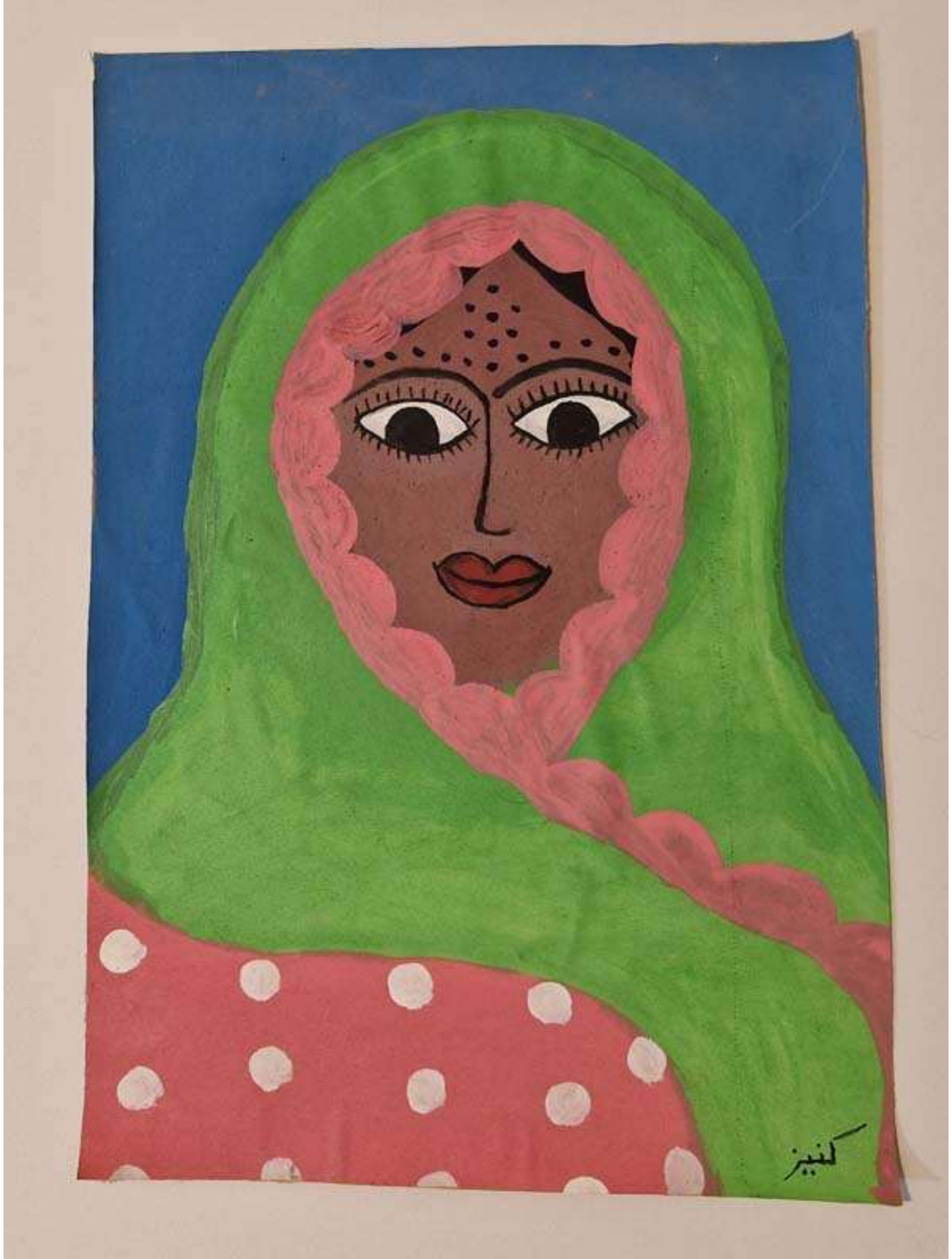

نقاشی کنیز با امضا روی
بومی بدون چهارچوب و قاب
ابعاد 30.5 در 44.5
امکان لوله شدن و حمل
راحت است
قیمت پنج میلیون تومان

نقاشی کنیز با امضا روی
بوم بدون چهارچوب و قاب
ابعاد 26 در 26
امکان لوله شدن و حمل
راحت است
قیمت چهار میلیون تومان

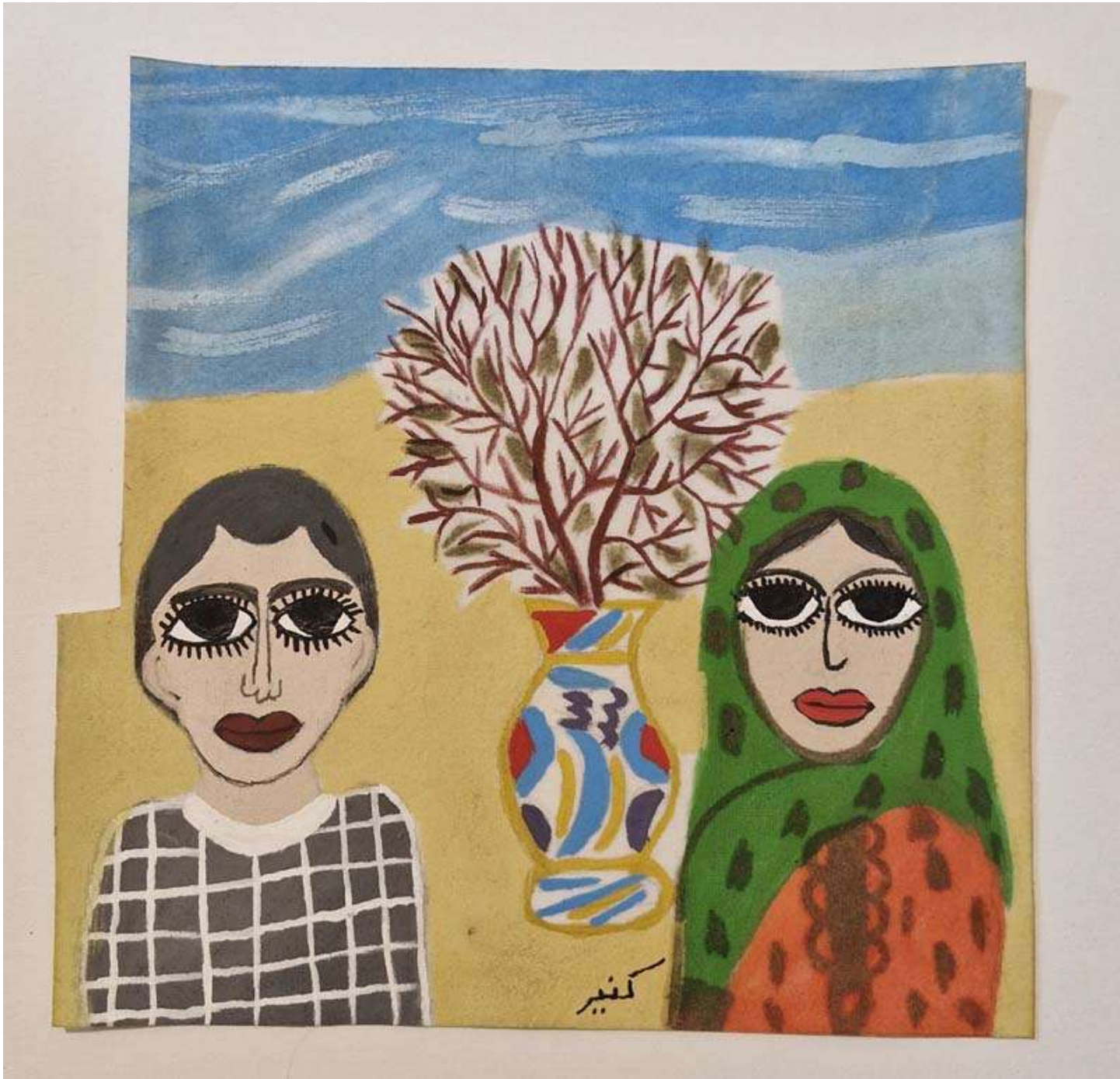

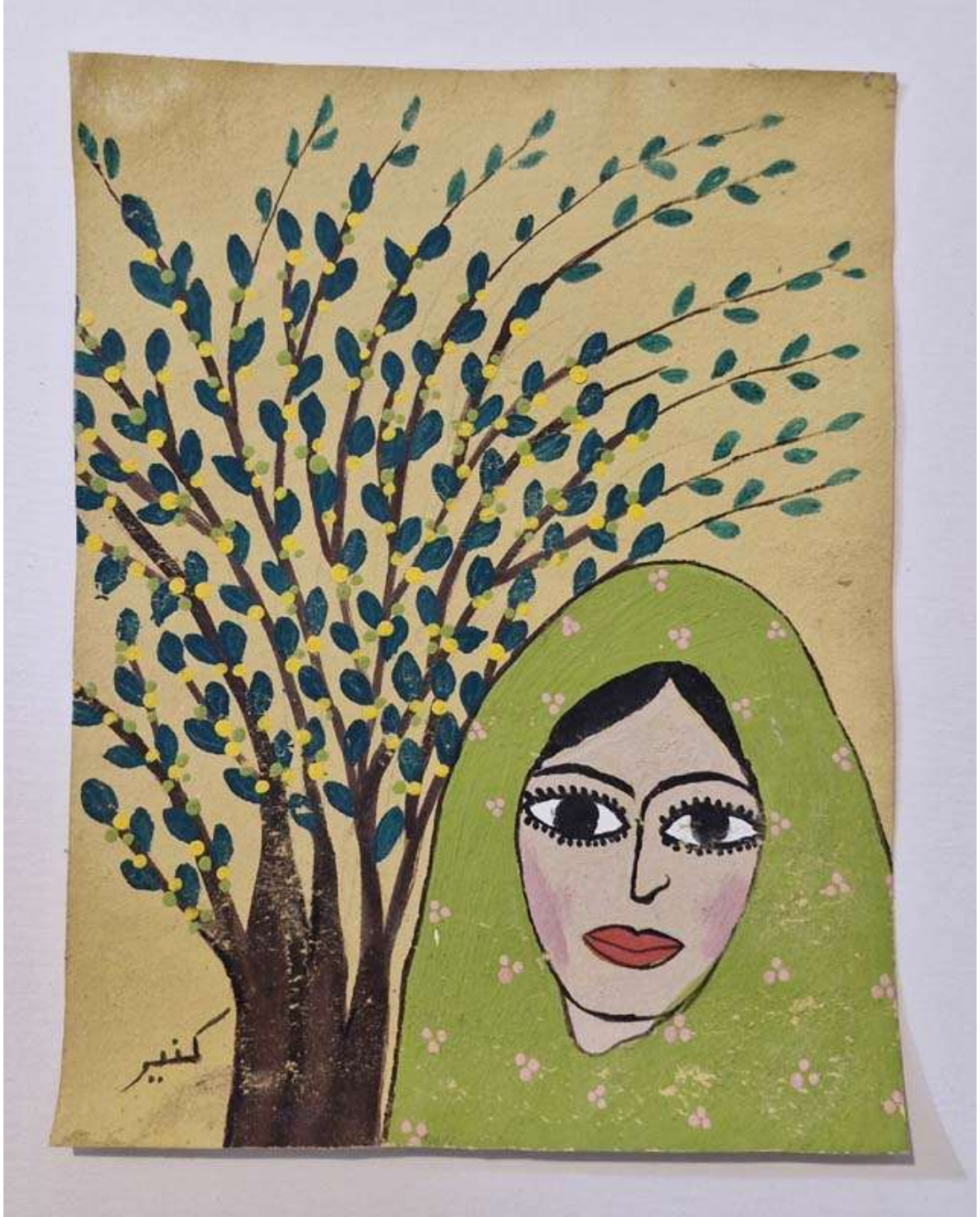

نقاشی کنیز با امضا روی
بوم بدون چهارچوب و قاب
ابعاد 21 در 27.5
امکان لوله شدن و حمل
راحت است
قیمت شش میلیون تومان

نقاشی کنیز با امضا روی
بوم بدون چهارچوب و قاب
ابعاد 27.5 در 36
امکان لوله شدن و حمل
راحت است
قیمت هفت میلیون تومان

حضور اجتماعی و بازیابی اعتمادبه‌نفس

شرکت در کلاس‌ها، حضور در موزه نادعلیان، معرفی آثار به گردشگران و اجرای فعالیت‌های جمعی، فرصت حضور اجتماعی زنان را افزایش داد. در برخی مناطق، رقص‌های آیینی، اجراهای جمعی و فعالیت‌های محیطزیستی بهانه‌ای شد تا زنان برای نخستین‌بار در فضاهای عمومی دیده شوند. همین حضور، نگاه خانواده‌ها و جامعه را به نقش زنان تغییر داد و موجب افزایش اعتمادبه‌نفس، بازیابی هویت فردی و اجتماعی، و ایجاد حس مشارکت فعال در توسعه محلی شد.

باز آفرینی فرهنگ بومی و تبدیل تهدیدها به فرصت

نادعلیان همواره بر ارزش میراث فرهنگی زنان تأکید می‌کرد. او پارچه‌ها، شلوارهای کهنه و پارچه‌های گلابتون دوزی‌شده را از خطر نابودی و تبدیل‌شدن به ریزپلاستیک نجات داد و آنها را در قالب نقاشی، هنر ترکیبی یا مجموعه‌های موزه‌ای احیا کرد. هر شلوار به سندی از زندگی زنان تبدیل شد. بسیاری از زنان و دختران شلوارهای کهنه یا لباس‌های تنگ‌شده را به موزه او هدیه دادند و به شکل نمادین در حفظ هویت فرهنگی خود سهیم شدند. این روند، زنجیره‌ای از مشارکت، حافظه جمعی و بازشناسی ارزش‌های زنانه ایجاد کرد. انجام پی در پی رقص باستانی کوچرو های سنگسری موجب شد که به سوزن دوری سنتی با نقوش اصیل بیشتر توجه شود و آنها نیز در انجام کارهای هنری مشارکت کنند.

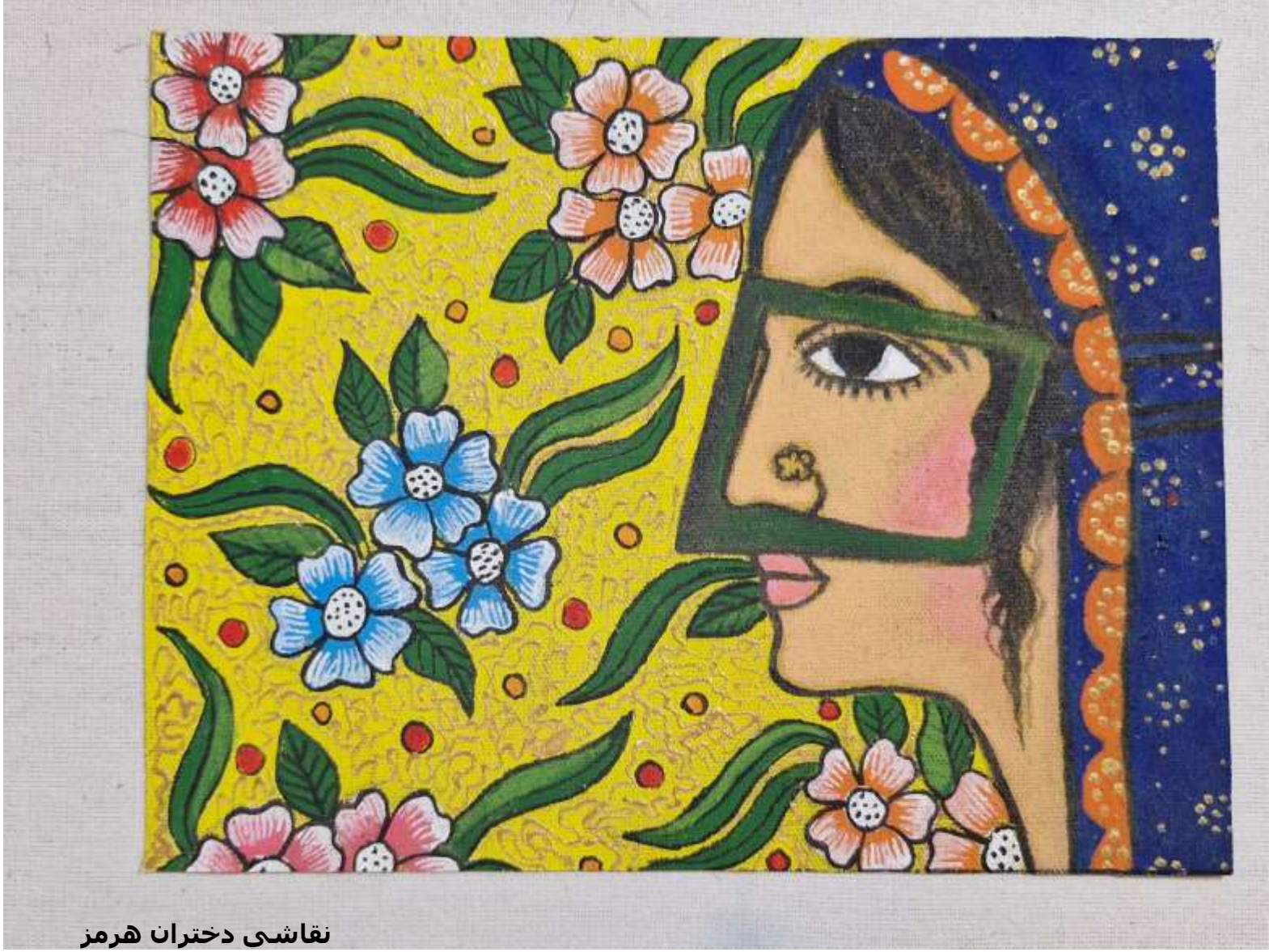

نقاشی دختران هرمز
از طرح های نادعلیان
روی بوم بدون چهارچوب و قاب
اضافه کردن قاب ممکن است
ابعاد 14 در 18
امکان لوله شدن و حمل راحت است
قیمت پنج میلیون تومان

نقاشی دختران هرمز
از طرح های نادعلیان
روی بوم بدون چهارچوب و قاب
اضافه کردن قاب ممکن است
ابعاد 14 در 18
امکان لوله شدن و حمل راحت است
قیمت پنج میلیون تومان

نقاشی دختران هرمز
از طرح های نادعلیان
روی بوم بدون چهارچوب و قاب
اضافه کردن قاب ممکن است
ابعاد 14 در 18
امکان لوله شدن و حمل راحت است
قیمت چهار میلیون تومان

نقاشی یکی از دختران روستاهای قشم
از طرح های نادعلیان
روی بوم بدون چهارچوب و قاب
اضافه کردن قاب ممکن است
ابعاد 30 در 20
امکان لوله شدن و حمل راحت است
قیمت شش میلیون تومان

نسل جوان متفاوت هستند. بعضی از دختران که فرزند زنان سرپرست خانوار هستند، طرح های نادعلیان را روی بوم نقاشی می کنند. با اینوجود نمی خواهند شناخته شوند.

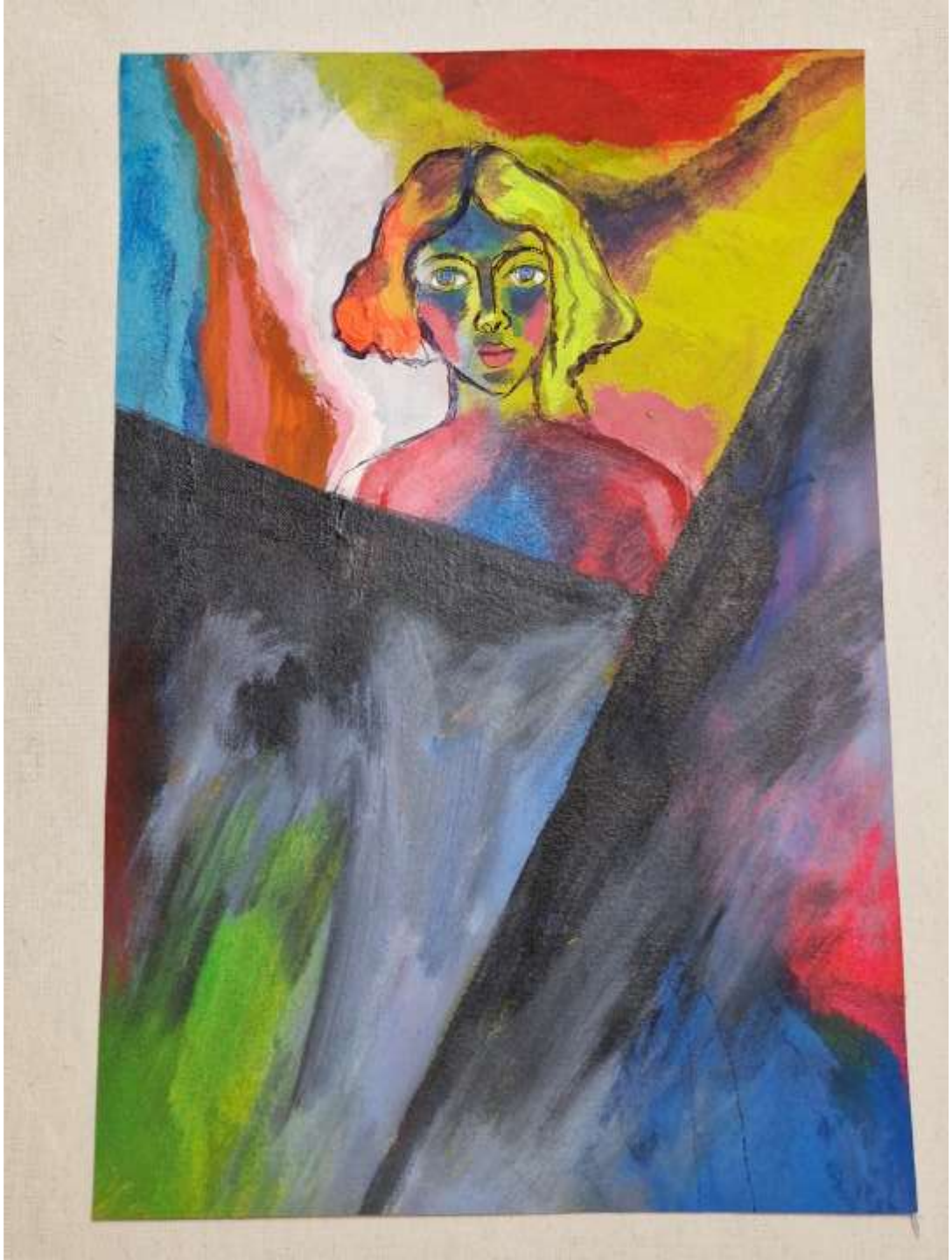

نقاشی یکی از دختران روستاهای قشم
از طرح های نادعلیان
روی بوم بدون چهارچوب و قاب
اضافه کردن قاب ممکن است
ابعاد 30 در 20
امکان لوله شدن و حمل راحت است
قیمت چهار میلیون تومان

نقاشی یکی از دختران روستاهای قشم
از طرح های نادعلیان
روی بوم بدون چهارچوب و قاب
اضافه کردن قاب ممکن است
ابعاد 35 در 25
امکان لوله شدن و حمل راحت است
قیمت هفت میلیون تومان

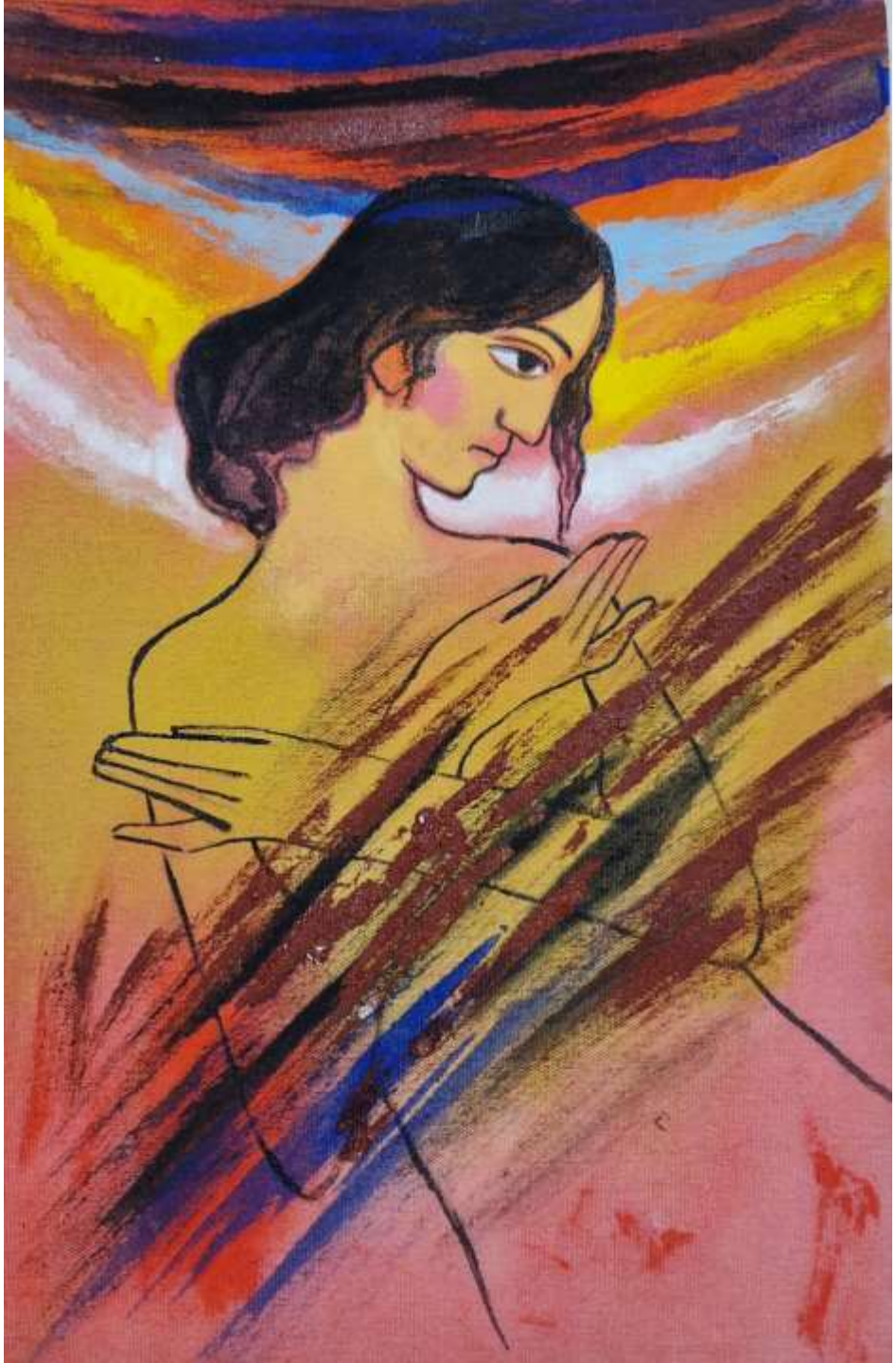

نقاشی یکی از دختران روستاهای قشم
از طرح های نادعلیان
روی بوم بدون چهارچوب و قاب
اضافه کردن قاب ممکن است
ابعاد 30 در 20
امکان لوله شدن و حمل راحت است
قیمت سه میلیون تومان

نقاشی یکی از دختران روستاهای قشم
از طرح های نادعلیان
روی بوم بدون چهارچوب و قاب
اضافه کردن قاب ممکن است
ابعاد 30 در 20
امکان لوله شدن و حمل راحت است
قیمت پنج میلیون تومان

نقاشی یکی از دختران روستاهای قشم
از طرح های نادعلیان
روی بوم بدون چهارچوب و قاب
اضافه کردن قاب ممکن است
ابعاد 30 در 20
امکان لوله شدن و حمل راحت است
قیمت شش میلیون تومان

نقاشی یکی از دختران روستاهای قشم
از طرح های نادعلیان
روی بوم بدون چهارچوب و قاب
اضافه کردن قاب ممکن است
ابعاد 30 در 20
امکان لوله شدن و حمل راحت است
قیمت شش میلیون تومان

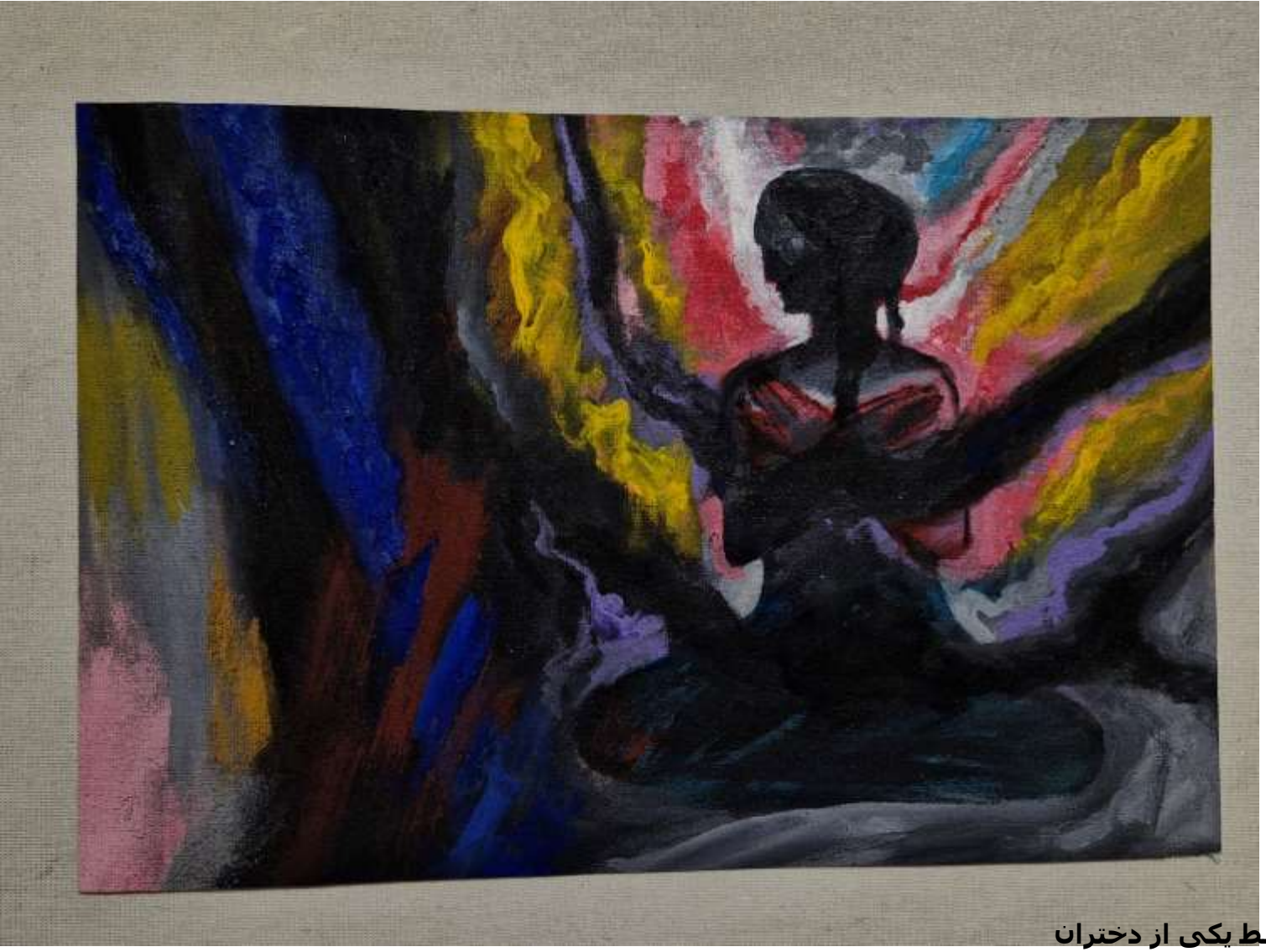

نقاشی انجام شده توسط یکی از دختران
روستاهای قشم
از طرح های نادعلیان
روی بوم بدون چهارچوب و قاب
اضافه کردن قاب ممکن است
ابعاد 30 در 20
امکان لوله شدن و حمل راحت است
قیمت شش میلیون تومان

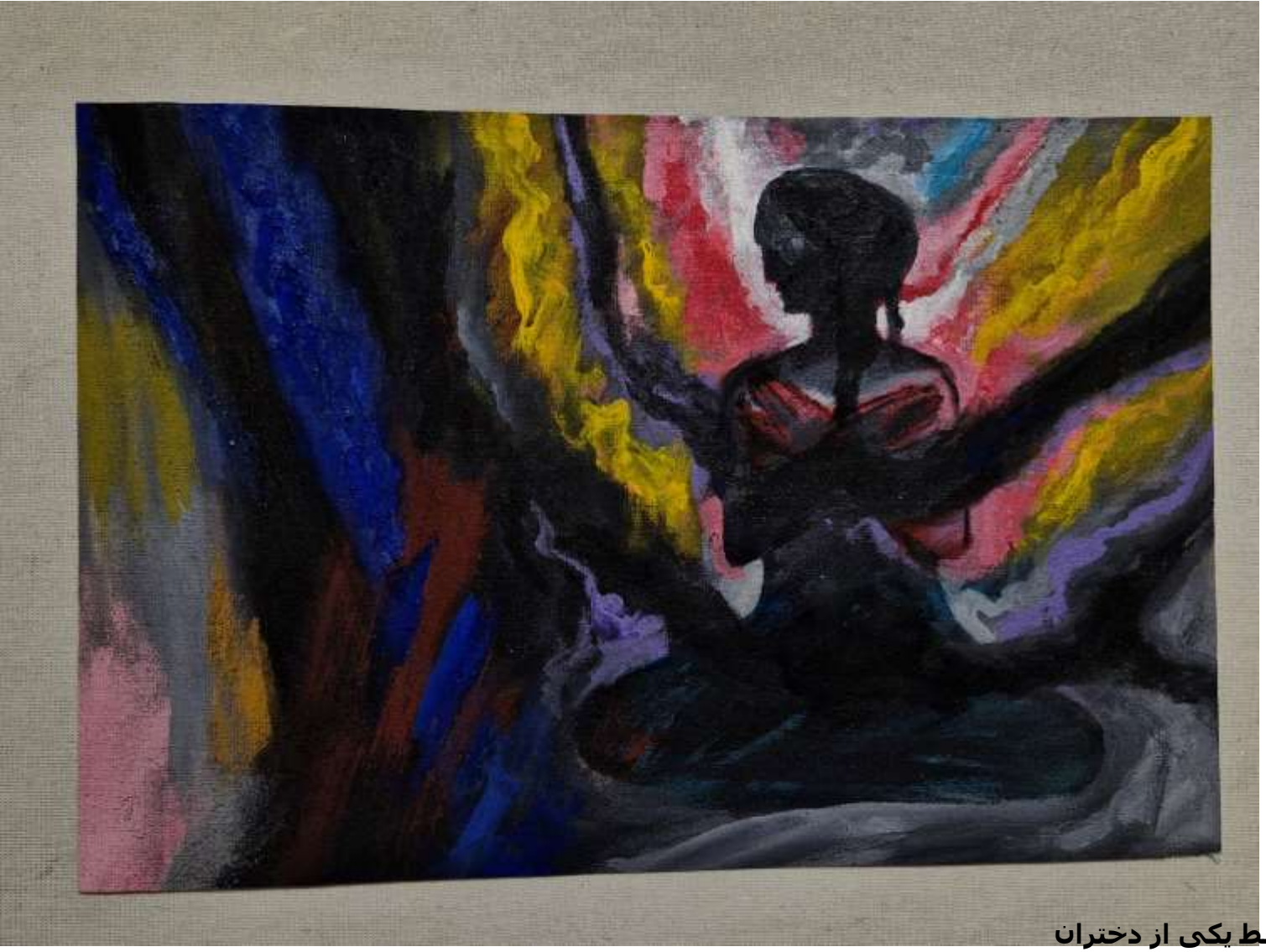

نقاشی انجام شده توسط یکی از دختران
روستاهای قشم
از طرح های نادعلیان
روی بوم بدون چهارچوب و قاب
اضافه کردن قاب ممکن است
ابعاد 30 در 20
امکان لوله شدن و حمل راحت است
قیمت شش میلیون تومان