המדריך לעיצוב הבית

מדריך שימושי לעיצוב ושיפוץ הבית

AYALACOHEN.CO.IL

כל הזכויות שמורות לאילה כהן - 2025
אין להעתיק, לשכפל, לצלם, להקליט, לתרגם, לאחסן במאגר מידע, לשדר או להעביר כל חלק מהחומר
שבספרון זה בכל אמצעי ובכל צורה שהיא אלקטרונית, אופטית, מכנית, או אחרת,
ללא קבלת רשות מראש ובכתב מבעלת זכויות היוצרים.
השימוש במידע שבמדריך הוא באחריות הקורא בלבד.
המחברת אינה אחראית לכל נזק ישיר או עקיף
שייגרם כתוצאה מהשימוש בו.

נעים להכיר,
אני אילה כהן - אדריכלית ומעצבת פנים.
אז קודם כל ולפני הכל - מזל טוב!
החלטתם לשפץ את הבית שלכם, או שאתם עוברים לדירה חדשה? שיפוץ זו הזדמנות נפלאה להתחיל מההתחלה, להפוך את הבית לכזה שיתאים לנו ולכל הצרכים שלנו במדויק - שתמיד חלמנו עליו.
כאדריכלית ומעצבת פנים, אני זוכה ללוות לקוחות רבים לקראת ובזמן השיפוץ, ואני יודעת כי התהליך הזה מלווה בדרך כלל בהמון אי סדר, היסוסים ופחדים. ולכן, החלטתי לעשות קצת סדר ולעזור לכם באמצעות המדריך הזה לעבור את השיפוץ בצורה נעימה.
אז איך מתחילים? איך ניגשים בכלל לתהליך הזה?
איך בוחרים את בעלי המקצוע הנכונים?
אל דאגה, כל התשובות לשאלות האלו ועוד הרבה אחרות שנמצאות אצלכם בראש תוכלו למצוא במדריך הזה.
אז, תשבו בנחת עם כוס קפה מפנקת וקחו אוויר, מתחילים.

רשימת פרקים

1 קניית הדירה ומחקר מקדים

2 בחירת בעלי מקצוע

3 חשיבות אדריכל\ית ומעצב\ת פנים בפרויקט

4 היתר בניה

5 התחלת השיפוץ בפועל

רשימת פרקים

6 ההבדלים בין סגנונות העיצוב השונים

7 בחירת חומרים-ריצופים,חיפויים וכלים סניטריים

8 מטבחים

9 בחירת ריהוט ואביזרים משלימים

10 מגורים בבית החדש

1

קניית הדירה ומחקר מקדים

ריכזתי עבורכם כמה דגשים חשובים שיעזרו לכם מאד, לפני שאתם מתחילים לחשוב על שיפוץ / בנייה -

סדר עדיפויות :
עשו רשימה מסודרת של האיזורים בבית הדורשים שיפוץ,
דרגו את האזורים לפי נחיצות, פונקציונאליות והעדפה אישית.

הגדירו מטרה :
קבעו את מטרת השיפוץ -האם אתם שואפים להגדיל
את ערך הנכס, לשפר את הנראות, לטפל בבעיות ספציפיות בבית?

אורח חיים :
לפני שיפוץ כדאי לחשוב מעט קדימה, על צרכי המשפחה העתידיים. חשבו על המשפחה הגדלה, על הילדים הנשואים שמגיעים להתארח, ועל הנגישות הנדרשת בגיל המבוגר.

סגנונות עיצוב :
איזה סגנונות עיצוב מדברים אליכם? האם יש תמונה שראיתם והתחברתם אליה? אספו תמונות ורעיונות כדי שתוכלו לכוון את האדריכל / המעצב לסגנון העיצוב.

בנייה ירוקה :
האם ההתחשבות בסביבה וחיסכון באנרגיה מהווים לכם מטרה?
במידה וכן, כדאי לדעת זאת עוד בתחילת התהליך, כדי שיהיה
ניתן לכלול את כל האלמנטים הנדרשים: פאנלים סולאריים,
מכשירי חשמל חסכוניים באנרגיה או חומרים ידידותיים לסביבה.

ציר זמן :
חשבו על ציר הזמן המתאים ביותר לשיפוץ.
קחו בחשבון את עונות השנה, או אירועים ומועדים ספציפיים
שיכולים להשפיע על לוח הזמנים של הפרויקט.

קביעת תקציב :
הערכת כספים: העריכו את מצבכם הכלכלי הנוכחי.
חשבו כמה אתם יכולים להקצות באופן ריאלי לשיפוץ
מבלי לפגוע ביציבות הפיננסית שלכם.

מחקר :
עשו סקר אצל חברים ומשפחה על עלויות שיפוץ הדומות לשלכם.
קבלת הצעות מחיר מקבלנים, ספקים ובעלי מקצוע אחרים.

חיסכון עבור בלתמ"ים :
כדאי לשים כסף בצד עבור הוצאות בלתי צפויות, המלצה נפוצה
היא להפריש 10-20% מהתקציב שלך לעלויות בלתי צפויות.

תיעדוף ההוצאות :
לפי היעדים שהגדרתם לעצמכם, הכינו רשימה עם סדרי העדיפות
של ההוצאות. הקצו יותר תקציב לאזורים שנמצאים בראש הסדר.

עשה זאת בעצמך :
העריכו אילו משימות אתם יכולים לעשות בכוחות עצמכם,
ואילו משימות דורשות מומחיות מקצועית.
שקלו את העלויות הכרוכות בהעסקת אנשי מקצוע.

גישה מדורגת :

אם התקציב שלכם מוגבל, שקלו גישה מדורגת לשיפוץ.
התחילו עם שיפוץ קטן והכרחי ואילו בהמשך שיתאפשר לכם מבחינה כלכלית - התקדמו לשיפוץ נוסף.

ניהול משא ומתן והשוואה :

נהלו משא ומתן עם קבלנים וספקים כדי למצוא את המחירים הטובים ביותר.
השיגו מספר הצעות מחיר כדי להשוות עלויות ושירותים.

ניהול תקציב :

מומלץ להכין טבלת אקסל מסודרת,
על מנת שתוכלו לעקבו אחרי ההוצאות ולוודא שאתם נשארים במסגרת התקציב שהקצתם מראש.

אפשרות פיננסית :

וודאו שלמרות התקציב הקיים, יש לכם אפשרות פיננסית לשינויים או תוספות בלתי צפויות בפרויקט.

2

בחירת בעלי מקצוע

איך ניתן לבחור בעל מקצוע אמין, ומקצועי?

הגדירו את הצרכים שלכם :
הגדירו בצורה ברורה מהו השיפוץ עליו אתם חולמים.
נסו לחשוב על בעלי המקצוע הנדרשים.

איסוף המלצות :
בקשו מהחברים והמשפחה המלצות לבעלי מקצוע טובים, חפשו את בעל המקצוע המבוקש ברשת, וודאו שיש לו המלצות מלקוחות קודמים.

אישורים :
וודאו האם לבעל המקצוע הנבחר יש את האישורים, הרישיונות וההסמכות בשביל ביצוע העבודה הנדרשת.

ניסיון ומומחיות :
חפשו אנשי מקצוע בעלי ניסיון רלוונטי,
בקשו תיק עבודות של פרויקטים שנעשו בעבר.

סקר בין אנשי המקצוע :
שוחחו עם מספר אנשי מקצוע כדי להתרשם מהתקשורת עימם, וכן בהבנה שלהם לגבי הפרויקט שלכם.

זמינות :
הציגו בפני בעל המקצוע את לוח זמנים המתאים לכם, וודאו שהוא זמין להשלים את הפרויקט במסגרת הזמן הזה.

מיומנויות תקשורת :
בחרו באיש מקצוע שמתקשר בצורה יעילה וקשוב לפניות שלכם, עשו תיאום צפיות.

ביטוח :
וודאו שלבעל המקצוע יש ביטוח אחריות מקצועית.

חוזה ותנאים :
עברו ביסודיות על חוזה העבודה / הצעת המחיר.

3

חשיבות האדריכלית
ומעצבת פנים בפרויקט

אז מה בעצם התפקיד של אדריכלית ומעצבת פנים?

אדריכלית

- אדריכלית מסתכלת על החלל בצורה כוללת וכך, יכולה לנתח את החלל ולהכין תוכנית מדויקת תוך עמידה בתקנים הנדרשים לתכנון ובניה, וכל זאת כדי להבטיח שהתוצאה הסופית תהיה נוחה ופרקטית למשתמש.

- אדריכלית מכינה תוכניות עבודה מפורטות ומסודרות לקבלן ולבעלי המקצוע השונים.

- לעתים קרובות אדריכלית לוקחת על עצמה תפקידי ניהול פרויקט, בו מפקחת על תהליך הבנייה כדי לוודא שהכל מתנהל בדיוק לפי התוכנית שהוכנה מראש.

- אדריכלית מביאה יצירתיות ופתרונות חדשניים לאתגרי התכנון והעיצוב, תוך התחשבות לא רק באסתטיקה אלא גם בפונקציונליות ונוחות.

מעצבת פנים

- מעצבת פנים מתמקדת באסתטיקה של חללי הפנים, ויוצרת עיצוב המחבר בין כלל הבית.

- היא מסייעת בבחירת חומרים, צבעים, וגימורים המתאימים לקונספט העיצוב הכולל.

- מעצבת פנים עוזרת בבחירת רהיטים, ריצופים, חיפויים, וילונות, תאורה ואקססוריז המשלימים את העיצוב.

- מעצבת פנים מתכננת ומעצבת את החשמל והתאורה, תוך התחשבות בתאורה טבעית ומלאכותית כאחד כדי ליצור את האווירה הרצויה.

- המעצבת עורכת תיאום עם אדריכלים, קבלנים ואנשי מקצוע אחרים כדי להבטיח שעיצוב הפנים ישתלב בצורה חלקה עם התוכנית האדריכלית הכוללת.

- מעצבת פנים יכולה לסייע בניהול התקציב בכך שתסייע לכם לבצע בחירות משתלמות במחירים נוחים.

לסיכום,
אדריכלית ומעצבת פנים מביאות מיומנויות מיוחדות לשולחן, שיתוף הפעולה ביניהם הוא לעתים קרובות המפתח להשגת בית משופץ היטב, פונקציונלי ובריא מבחינה מבנית. שיתוף שתי נשות המקצוע בפרויקט השיפוץ - יכול להוביל לתוצאה טובה יותר.

האם אתם צריכים מעצבת פנים?

כאשר מדובר בשיפוץ בתים,
ההחלטה אם להעסיק מעצבת פנים או לא תלויה בהיקף הפרויקט.
הבנת הניואנסים יכולה לחסוך לך זמן וכסף.
הנה כמה קווים מנחים שיעזרו לך לקבוע מתי לצאת למסע לבד.

שיפוץ מקיף :
לשיפוצים נרחבים המקיפים מספר חדרים או שיפוץ מלא של חלל המגורים שלכם, מומלץ מאוד לגייס את המומחיות של מעצבת פנים. הניסיון והכישורים שלה יבטיחו שהפרויקט יתבצע בצורה חלקה, מהתוכנית ועד לביצוע. העין החדה שלה לפרטי פרטים והרגישות העיצובית תיצור מהפך.

מומחיות :
למעצבת פנים יש את הידע והמומחיות כדי לשפר את האסתטיקה והפונקציונליות של הבית שלך.
על ידי ניצול היצירתיות והמיומנות של מעצבת פנים, אתם יכולים להשיג תוצאות מדהימות.

חיסכון בזמן וכאבי ראש :
עיצוב בית יכול להיות מאמץ מורכב וגוזל זמן, ומעצבת מנוסה יכול לייעל את התהליך. יש לה את היכולת לאסוף חומרים, לתאם עם קבלנים ולנהל את ההיבטים השונים של הפרויקט. זה משחרר אתכם מהעומס של ניהול מיקרו ומבטיח שהפרויקט יתקדם בצורה חלקה.

פרויקטים בקנה מידה מוגבל :
אם הפרויקט שלכם כולל שינויים קלים, כגון צביעת שטח קטן או ביצוע עדכוני עיצוב קלים, ייתכן שלא תידרשו לשירותיה של מעצבת פנים. במקרים כאלה עשוי להספיק ייעוץ או מסע קניות ממוקד.

זכרו,
בין אם אתם בוחרים לעבוד עם מעצבת פנים או להתמודד עם הפרויקט בעצמכם, המטרה היא ליצור חלל שמשקף את הסגנון שלכם ועונה על הצרכים הפונקציונליים שלכם.
על ידי קבלת החלטה מושכלת, תוכלו לצאת לדרך למימוש החזון שלכם.

4

היתר בנייה

היתר בנייה, הנקרא גם 'רישיון בנייה', הוא רישיון אותו מספקת הוועדה המקומית לתכנון ולבנייה, או רשות הרישוי, על פי חוק התכנון והבנייה, תקנות החוק ותקנים מחייבים נוספים בישראל.
היתר בנייה ניתן בהתאם לזכויות הבנייה שנקבעו בתוכנית המיתאר התקפה למיקום בו נמצאת הקרקע.

ההיתר הינו עבור ביצוע שינויים בשימוש בדירה, הוספת שטחים שלא קיימים במצב הדירה הנוכחי / הריסת שטחים קיימים.
את הבקשה להיתר מאשרת רשות הרישוי, אלא אם מדובר בבקשה הכוללת הקלה או שימוש חורג , ואז יש צורך גם באישור של וועדה מקומית.

אל היתר הבנייה מצורפים מסמכים כגון תכניות המבנה ,תיאור מילולי כללי של בקשת ההיתר שאושרה, מפת מדידה ואישור רשויות וגופים מוסמכים. בנוסף, ההיתר כולל את הפרטים של הגורמים האחראים לתכנון, לבנייה ולפיקוח על הבנייה. ההיתר מראה את שטחי הבנייה המבוקשים, המבנים עצמם ואת החלוקה בין שטחים עיקריים לשטחי שירות, היחס בין המבנה לסביבה הקרובה, כניסות למבנה, חיבור לתשתיות ועוד.

תהליך קבלת ההיתר מתבצע מול שלושה גופים עיקריים:

- הוועדה המקומית (או המרחבית) לתכנון ולבניה,
- גורמים רלוונטיים במחלקת ההנדסה של הרשות המקומית,
- גורמים חיצוניים כמו חברת חשמל, פיקוד העורף וכד'.

אחרי שהבקשה הוגשה ניתן לעקוב אחריה דרך האתר האינטרנט של הוועדה המקומית לתכנון ולבנייה.
בנוסף, עורך הבקשה מקבל מספר בקשה איתה הוא יכול לעקוב אחרי הגשת הבקשה במערכת 'רישוי זמין '.

***בשביל לבדוק מהם זכויות הבניה המותרות בנכס בהתאם לתב"ע המקומית, ניתן לפנות למחלקת ההנדסה ברשות המקומית. נציגי מחלקת ההנדסה יוכלו לסייע בקביעה האם השינוי\בנייה המתוכננים אפשריים מבחינת התב"ע באזור.

אז מהו היתר בנייה (רישוי בנייה)?
בדרך כלל יש להוציא היתר בנייה לפני שמתחילות כל עבודות הבנייה בבניין חדש או בשיפוצים משמעותיים במבנה קיים. הוצאת היתר בנייה מבטיחה שהבנייה או השינויים המוצעים תואמים את חוקי הבנייה המקומיים, זה גם מבטיח שהפרויקט עומד בתקני הבטיחות ושהוא לא יהווה סיכונים לדיירים או לקהילה שמסביב.

התהליך הספציפי לקבלת היתר בנייה יכול להשתנות בהתאם לאזור הדירה, אך בדרך כלל, הוא כרוך בהגשת תוכניות מפורטות עבור הבנייה או השיפוץ המוצעים לרשות הממשלתית המקומית המתאימה האחראית על היתרי הבנייה.
לאחר מכן, הרשות בוחנת את התוכניות כדי להבטיח עמידה בתקנות לפני הוצאת ההיתר.

תהליך קבלת רישוי בנייה / היתר בנייה הוא תהליך המלווה את הגורם הבונה החל משלבי התכנון ועד לסיום הבנייה.
התהליך מבוצע מול הועדה מקומית לתכנון ובנייה.

עבור רוב עבודות הבנייה יש לעבור את תהליך הרישוי כולו ולקבל היתר בנייה, אשר מהוו אישור מהוועדה המקומית לכך שהתכנון תואם לתוכניות המאושרות ולדרישות הוועדה. עם זאת, ישנן מספר עבודות המצריכות דיווח בלבד ויש להן פטור מהיתר בנייה.
פטור מהיתר בנייה חייב גם להיות תואם לדרישות הוועדה המקומית.

אילו עבודות דורשות היתר?

היתר בנייה נדרש עבור רוב עבודות הבנייה, מלבד רשימה מצומצמת של עבודות אשר נקבעו בתקנות בתור עבודות הפטורות מהיתר.
שינוי פנימי בתוך הדירה שאינו פוגע בחזית המבנה -
פטור מהיתר בנייה.
אך כמעט וכל פעולה אחרת בתחום המקרקעין מצריכה קבלת היתר בנייה.

במקרה בו גיליתם לאחר הבנייה או השינוי במבנה על כך שהיה צורך בהגשת בקשה להיתר, ניתן להגיש בקשה בדיעבד, אך זאת רק אם ישנן זכויות בנייה.
במקרים בהן אין זכויות בנייה, יוגש צו להריסה. תהליך בקשת ההיתר במקרה זה דומה, אך היחס מהרשויות צפוי להיות שונה. כמו כן, בהגשת הבקשה יש לציין כי מדובר בבנייה קיימת, ולהציג זאת בתוכניות.

השלבים בדרך לקבלת היתר בנייה :
התהליך מורכב מ-5 שלבים מרכזיים :

1. ההתקשרות עם עורך בקשה
2. קבלת מידע להיתר
3. תכנון
4. קבלת היתר בנייה
5. ביצוע.

1- התקשרות עם עורך הבקשה

על פי חוק, עורך בקשה להיתר בנייה יכול להיות מהנדס, אדריכל , הנדסאי בניין או הנדסאי אדריכלות, אשר יהיה אחראי על תכנון הבנייה וילווה את תהליך הרישוי.
רק עורך בקשה מוסמך להגיש בקשות לוועדה מקומית לתכנון ולבנייה.

2- בקשת מידע להיתר

מידע להיתר (תיק מידע) כולל את ההוראות וההנחיות לכל שלב בהליך הרישוי. ללא תיק מידע להיתר, לא ניתן לבקש היתר.
את התיק המידע להיתר יש לבקש מהוועדה המקומית לתכנון ולבנייה דרך בקשה של עורך הבקשה ובאמצעות המערכת המקוונת - רישוי זמין .
בשלב זה יש להגדיר את מהות הבקשה להיתר.

תיק המידע כולל את כל המידע התכנוני הרלוונטי לבקשה להיתר, כולל זכויות ושימושים על פי התבע"ות התקפות בשטח, לצד התנאים להשלמה עד לקבלת היתר.

תיק המידע מתקבל 30 ימי עבודה לאחר קליטת הבקשה.
לפני קליטת הבקשה, הוועדה תבצע בדיקה לכך שהבקשה כוללת מפת מדידה מעודכנת, תצלומים של המגרש ופרטי המגרש.
בדיקה זו לוקחת 5 ימי עבודה לכל היותר. תיק המידע תקף לשנתיים מיום קבלתו.

3- תכנון
לאחר קבלת תיק המידע להיתר, אפשר להתחיל לתכנן את המבנה ולהכין את הבקשה להיתר,

4- הגשת בקשה להיתר
את הבקשה להיתר מגישים לוועדה המקומית לתכנון ובנייה, את הבקשה מגיש עורך הבקשה דרך אתר ' רישוי זמין '.
ישנן עדיין רשויות הדורשות הגשה ידנית של תכנית הבקשה להיתר.
את הבקשה ניתן להגיש רק לאחר השלמת כל התנאים לקליטת הבקשה על פי תיק המידע.

לכל רשות תנאים משלה לקבלת הבקשה, כאשר בין התנאים ניתן למצוא אישורים של מחלקות הרשות עצמה כמו מחלקת תנועה, אישורים של גופים חיצוניים כמו פיקוד העורף, אישורי יועצי נגישות, הגשת תיק פרסום במקרה של הקלות ושימושים חורגים, וכד'.

משלב זה, עד לקבלת ההיתר ישנם מספר שלבים :

בדיקת סף

עוד לפני קליטת הבקשה, תבוצע בדיקה לכך שהבקשה ברורה וכוללת את כל המסמכים והאישורים הנדרשים. לאחר בדיקת תנאי הסף הבקשה תיקלט במערכת. זמן הבדיקה הוא 10 ימי עבודה.

בדיקת אישור תכנוני (בקרה מרחבית) וקבלת החלטת וועדה

שלב זה כולל בדיקה של מחלקת הרישוי לאישור הבקשה מבחינה תכנונית וקבלת החלטת וועדה.

בשלב הבדיקה נבדק כי תכנית הבקשה להיתר תואמת את התב"עות התקפות ואת הנחיות הועדה. בנוסף, נבדקת איכות התוכנית מבחינה גרפית, חישובי השטחים וכד'.

חשוב לציין כי לאחר הדיון בבקשה לא ניתן לבקש ביצוע של תיקונים בתוכנית, כך ששלב זה מאופיין בחזרות על התהליך מול בודקי התוכנית.

-אם הבקשה אינה כוללת הקלות, לרשות הרישוי עד 45 ימי עבודה להשלים את הבדיקה\בקרה ולשבץ בקשה תואמת- לדיון בוועדה.

אם הבקשה כוללת הקלות ,על הבדיקה להתבצע עד 90 ימי עבודה מיום קליטת הבקשה.

שלב הדיון וההחלטה בוועדה

זהו שלב טכני משום שהבקשה מגיעה לאחר אישור של גורמים רבים. הבקשה משובצת לדיון ברשות הרישוי, וועדת משנה או דיון בוועדת התנגדויות לפי מהות הבקשה.

לאחר הדיון מתקבלת ההחלטה של הוועדה האם לאשר, לדחות או לשוב ולדון בבקשה. אם הבקשה אושרה, היא עוברת לשלב בקרת התכן -בקרה הנדסית על התכנון.

בקרת תכן
לאחר החלטת הועדה על אישור הבקשה להיתר, תיערך בדיקה האם התכנון המוצע עומד בדרישות בטיחות השימוש במבנה.
על עורך הבקשה להגיש לוועדה המקומית את המסמכים לבדיקת התכנון . אחרי השלמת התנאים לבקרת תכן, יש להגיש תוכניות סופיות להיתר ואת האישורים שהתקבלו במערכת המקוונת.
לאחר קבלת כל המסמכים, על הבדיקה תבצע תוך 30 ימי עבודה לכל היותר. שלב זה מתקיים במקרה בו אין צורך במכון בקרה. בפועל שלב זה יכול לקחת שישה חודשים ויותר.

תוקף החלטת הועדה עומד על שנתיים מיום קבלת ההחלטה.

דרישת תשלום
אם כל השלבים עד כה עברו באופן תקין, הועדה המקומית תשלח דרישת תשלום, ואז יש היתר בנייה.
(לכל ועדה מקומית ישנן הוראות ספציפיות באשר לתשלום)

תוקף היתר הבנייה עומד על 3 שנים מיום קבלתו.

***5-* ביצוע הבנייה**
לאחר קבלת ההיתר, יש להשלים דרישות, מינויים והצהרות,
ולאחר מכן להגיש בקשה לאישור תחילת עבודות. בקשה זו תוגש על ידי האחראי לביקורת על הביצוע (עורך הבקשה או כל אדריכל אשר מלווה את מהלך הביצוע).
אישור תחילת העבודות יתקבל תוך 5 ימי עבודה ולאחריו ניתן להתחיל בבנייה.

5

התחלת השיפוץ בפועל

כעת, הגיע הזמן להתחיל עם השיפוץ בפועל.

ישנם כמה דברים שחשוב מאד לדעת עם תחילת השיפוץ:

- **פיקוח**

ודאו שיש פיקוח צמוד על עבודות השיפוץ, הן מבחינת איכות הביצוע והן מבחינת עמידה בלוחות זמנים.

- **תקשורת**

הקפידו על תקשורת רציפה עם קבלן השיפוצים ובעלי המקצוע האחרים, ודאגו לעדכן אותם בכל שינוי או בקשה.

- **ניקיון**

הקפידו על שמירה על סביבת עבודה נקייה ובטוחה.

- **חומרים איכותיים**

חומרים איכותיים יחזיקו מעמד לאורך זמן ויחסכו לכם עוגמת נפש בהמשך, תזכרו-לפעמים הזול הוא היקר:)

- **השוואת מחירים**

ערכו השוואת מחירים בין כל החומרים אותם צריך לרכוש עבור השיפוץ.

- **תתאזרו בסבלנות**

שיפוץ בית הוא תהליך ארוך מורכב ומתמשך, היו סבלניים ותהיו מוכנים להתמודד עם אתגרים לאורך הדרך.
ייתכן גם שתצטרכו להתאים את התוכניות המקוריות במהלך השיפוץ, היו גמישים ופתוחים לשינויים.

6

ההבדלים בין סגנונות העיצוב השונים

עולם עיצוב הפנים מציע מגוון רחב של סגנונות, וכל אחד מהם מאופיין באלמנטים ייחודיים לו.
הנה כמה מהסגנונות הפופולריים והמאפיינים שלהם:

MODERN

מודרני - סגנון זה מאופיין בקווים נקיים, צורות גיאומטריות, חומרים איכותיים ופלטת צבעים מוגבלת.
הדגש הוא על מינימליזם, תוך שימוש באלמנטים דקורטיביים מוקפדים.

NORDIC

נורדי - סגנון זה מושפע מהטבע ומאופיין באווירה נעימה ומרגיעה. הוא משלב צבעים בהירים, חומרים טבעיים כמו עץ וטקסטיל רך, תאורה טבעית וריהוט פשוט וקליל.

INDUSTRIAL

תעשייתי - סגנון זה מקבל השראה ממבנים תעשייתיים. הוא משלב חומרים קשוחים כמו בטון ומתכת לצד חומרים רכים כמו עץ ועור, ויוצר מראה ייחודי ומלא אופי.

RUSTIC

כפרי - סגנון זה מאופיין באווירה חמימה. הוא משלב צבעים חמים, חומרים טבעיים, רהיטים כבדים ופריטים דקורטיביים ווינטג'ים.

BOHO CHIC

בוהו שיק - סגנון זה משלב אלמנטים חופשיים עם נגיעות של שיק מודרני. הוא מאופיין בשילוב צבעים ודוגמאות מגוונות, ורהיטים ייחודיים.

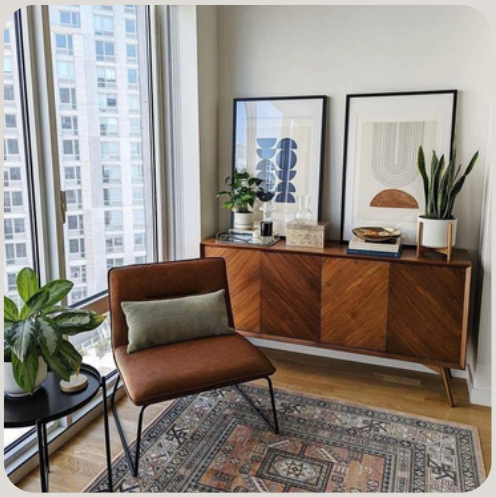

RETRO

רטרו - סגנון זה מתאפיין בחזרה לתקופות עבר, כמו שנות ה-50, הוא משלב צבעים עזים, דוגמאות גיאומטריות, ופריטים נוסטלגיים.

ECLECTIC

אקלקטי - סגנון זה משלב אלמנטים מסגנונות שונים ויוצר מראה ייחודי ורב-ממדי. הוא מאפשר ביטוי אישי וחופש יצירתי,

בחירת צבעים לבית, והתאמתם לסגנון העיצוב

בחירת ערכת הצבעים הנכונה היא היבט מרכזי בעיצוב פנים. בחירת הצבעים קובעת את הטון והאווירה של החלל, ומשקפת את הסגנון של הבית, להלן מספר קווים מנחים כיצד להחליט על צבע מתאים ביחס לסגנון העיצוב הנבחר.

אלגנטיות מודרנית

עבור סגנון עיצוב מודרני צבעים נקיים וניטרליים לרוב תופסים את מרכז הבמה. גוונים כמו לבנים, אפורים וגוונים עמומים יוצרים רקע מינימליסטי המדגיש קווים חלקים ואלמנטים עיצוביים עכשוויים. גוונים אלה יוצרים תחושה פתוחה ולא מסודרת המאפיינת חללי מגורים מודרניים.

פלטת צבעים: לבן, שחור, אפור, בז' וקרם בשילוב ריהוט בצבע עז עם אביזרים וקירות מודגשים.

קסם כפרי

לעומת זאת, עיצוב כפרי כולל פלטת צבעים קלילה ואווירית יותר. צבעים רכים וטבעיים כמו בז' חמים, ירוקים עדינים וחומי אדמה משרים תחושה של חמימות ואותנטיות לחלל. גוונים אלו משלימים את השימוש בחומרי גלם כמו עץ ואבן, ויוצרים אווירה נעימה ומזמינה.

פלטת צבעים: צבעים חמים ואדמתיים כמו חום, בז', צהוב, כתום וירוק בקבוק, כל צבע המבטא את הקשר לטבע.

בהירות נורדית

הסגנון הנורדי מאופיין בשימוש נרחב בצבעים בהירים ופסטליים, אשר יוצרים תחושה של מרחב, אור, אווירה רגועה וקשר לטבע. צבעים אלו משקפים את הפשטות, פונקציונליות ומינימליזם המאפיינים את התרבות הנורדית.

פלטת צבעים: צבעים בהירים ופסטליים - לבן, שמנת, אפור בהיר, תכלת, ירוק עדין וורוד פודרה

תעשייתי נועז

הסגנון התעשייתי מאופיין בשימוש בצבעים נועזים, קשוחים וחומרים חשופים, אשר יוצרים מראה ייחודי ומלא אופי. צבעים אלו משקפים את האסתטיקה התעשייתית, תוך הדגשת פונקציונליות וחומריות.

פלטת צבעים: צבעים כהים - שחור, אפור, גווני הבטון והמתכת

בוהו שיק עשיר

הבוהו שיק משלב צבעים עשירים ומגוון של הדפסים מרהיבים ומרקמים שונים, אשר יוצרים מראה אקלקטי, חופשי ומלא חיים. צבעים אלו משקפים את הייחודיות והרוח החופשית של הסגנון.

פלטת צבעים: צבעים עזים ודוגמאות מגוונות, כמו טורקיז, צהוב, כתום, ורוד, ירוק, פרחים ודמויות גיאומטריות.

רטרו אופטימי -

סגנון הרטרו המושפע משנות ה-50, ה-60 וה-70, מאופיין בצבעים עזים, אופטימיים ושמחים, אשר יוצרים תחושה של נוסטלגיה, כיף ושובבות. צבעים אלו משקפים את האווירה החיובית והתוססת של התקופות מהן הושפע הסגנון.

פלטת צבעים: צבעים עזים ושמחים, כמו אדום, צהוב, כתום, ירוק, טורקיז וסגול. ניתן לשלב גם פרחים וצורות

אקלקטי חופשי
סגנון זה מאופיים בשילוב של פריטים ושילוב של צבעים מגוונים ללא הגבלה, בהתאם לפריטים ולתקופות השונות המשולבים.

מכיוון שכך אין פלטת צבעים מוגדרת עבור סגנון זה,
ולכן כדאי להיעזר בטיפים הבאים,

1. בחרו צבעים שאתם אוהבים : הצבעים שתבחרו צריכים קודם כל להיות אהובים עליכם ולגרום לכם להרגיש טוב. אל תפחדו משילובים לא צפויים או מנגיעות של צבעים עזים, כל עוד אתם אוהבים את התוצאה.
2. שילוב צבעים ניטרליים : צבעים ניטרליים כמו לבן, בז', אפור ושחור משמשים כבסיס מצוין לכל פלטת צבעים אקלקטית. הם מאזנים את הצבעים העזים יותר ויוצרים תחושה של הרמוניה ורוגע.
3. שילוב צבעים חמים וקר : שילוב של צבעים חמים
(אדום, כתום, צהוב) וצבעים קרים (כחול, ירוק, סגול)
יכול ליצור עניין ודינמיות בחלל. שימו לב לכמות היחסית של כל צבע, ודאגו לאזן בין הצבעים החמים והקרים.
4. שימוש בצבעים כהדגשה : ניתן להשתמש בצבעים עזים כהדגשה, באמצעות אביזרים כמו כריות, תמונות, תאורה או פריטי ריהוט קטנים. שימוש נכון בצבעים אלו יכול להוסיף עניין וקסם לחלל.
5. אל תפחדו להתנסות : הכי חשוב, אל תפחדו להתנסות ולמצוא את השילובים המושלמים עבורכם.

7

בחירת חומרים- ריצופים, חיפויים וכלים סניטריים

בחירת חומרים לשיפוץ הבית היא החלטה חשובה שתשפיע על מראה הבית, תחושת הנוחות בו ועמידותו לאורך זמן.
הנה כמה טיפים שיעזרו לכם בבחירה :

1. התאימו את החומרים לאופי השיפוץ

שיפוץ קוסמטי: אם אתם מבצעים שיפוץ קוסמטי בלבד, תוכלו לבחור חומרים דקורטיביים יותר, כמו חיפויי קיר מעוצבים או טפטים.
שיפוץ מאסיבי: אם אתם מבצעים שיפוץ מאסיבי הכולל פירוק קירות ובנייתם מחדש, תצטרכו לבחור חומרים עמידים יותר, כמו בלוקים ,בטון ,ריצופים ,חיפויים וכו'.

2. התאימו את החומרים לתקציב

אם התקציב שלכם מוגבל, תוכלו לבחור חומרים זולים יותר, כמו אריחים פשוטים בגדלים קטנים יותר או כלים סניטריים זולים וטובים.
אם התקציב שלכם גבוה, תוכלו לבחור חומרים יקרים יותר,
כמו שיש\אבן טבעית ,פרקט עץ וכו.

3. התאימו את החומרים לסגנון העבודה

קבלן שיפוצים: קבלן שיפוצים יכול להמליץ לכם על חומרים ספציפיים שהוא רגיל לעבוד איתם.
עבודה עצמית: אם אתם מבצעים את השיפוץ בעצמכם,
תוכלו לבחור חומרים שקל יותר לעבוד איתם.

4. השוו מחירים

לפני שאתם קונים חומרים, חשוב להשוות מחירים בין ספקים שונים. תוכלו לעשות זאת באמצעות אתרי אינטרנט, חנויות פיזיות או המלצות.

5. התייעצו עם אנשי מקצוע

אדריכלים, מעצבי פנים וקבלני שיפוצים יכולים לעזור לכם לבחור את החומרים המתאימים ביותר לצרכים שלכם.

6. שימו לב לאיכות :

חשוב לבחור חומרים איכותיים שיעמדו לאורך זמן. ודאו שהחומרים מיוצרים על ידי חברה מוכרת ושהם עומדים בתקנים הנדרשים.

7. קחו בחשבון את התחזוקה :

חלק מהחומרים דורשים יותר תחזוקה מאחרים. לפני שאתם קונים חומר, וודאו שאתם יודעים איך לתחזק אותו ושהוא מתאים לכם

8. בחרו חומרים שאתם אוהבים :

בסופו של דבר, החומרים שאתם בוחרים צריכים להיות חומרים שאתם אוהבים ושגורמים לכם להרגיש טוב בבית.

קרמיקה

יתרונות :

עמידה בפני רטיבויות.
עמידה בפני כתמים.
עמידה בפני שחיקה.
מחיר נוח.
יש מגוון עצום של דוגמאות.
יישום קל בשטח

חסרונות :

הקרמיקה שבירה,
לא עשויה מחומר טבעי.
קרה למגע-נדרש יותר חימום בשביל
לחמם את הריצוף.
יש למלא את המרווחים בין האריחים

טיפים מקצועיים :

-נסו לבחור אריחים כמה שיותר גדולים ובכך
לצמצם את השימוש בחומר למילוי הפוגות - רובה,
-בקשו מהרצף שישתמש ברובה אפוקסית -
היא עמידה יותר.
-אם בחרתם אריח עם טקסטורה קטנה,
כדאי לוודא שיש רובה בגוון מתאים.

אבן טבעית

יתרונות :

אין כמו הדבר האמיתי מהטבע.
האבן עמידה בפני שחיקה.
החיבור בין האבנים נעשה ע"י דבק שיש -
המייצר מראה בלי פוגות.

חסרונות :

האבן סופחת אליה נוזלים-מוכתמת בקלות,
האבן רגישה לרטיבויות.
האבן נפגעת מחום.
בגלל שמדובר בחומר טבעי, לא בטוח שייתקבל
מראה גוון אחיד בכל האריחים.

טיפים מקצועיים :

- אל תסתפקו מהתרשמות מאריח בודד בלבד,
בקשו בחנות לצרף לכם יחד מספר אריחים
כדי שתראו מהי התמונה הכללית.
בנוסף, בקשו לפרוש את האריחים על הרצפה, התאורה
וההשתקפות יעזרו לכם להתרשם מהמראה העתידי.
-ניתן לבקש בתוספת תשלום שיבצעו מיון של האריחים
כדי שיהיו כמה שיותר אריחים זהים.
-הזמינו בין 10-15% יותר מהכמות הנדרשת.

רצפת פרקט

יתרונות :

העץ נותן בחלל מראה חם
אין שימוש ברובה - אין פוגות בין האריחים.
יישום קל ומהיר.
במידה ויש פגם, ניתן לתקן נקודתית.

חסרונות :

רצפת פרקט שריטה
הרצפה פחות עמידה בפני כמויות גדולות של מים.
חשוב לתחזק ולהשתמש בחומרים המיועדים,
מאחר והפרקט הוא חומר טבעי -
יכולים להיות הבדלים בין גוון לגוון.

צביעת קירות

-חשוב לבקש מהקבלן לבצע דוגמא גדולה על קיר
באתר, כדי להבין בדיוק את גוון הצבע.
-אל תפחדו להשתמש בגוונים דומיננטיים של
צבע, קיר מגוון מחמיא יותר לחלל מקיר לבן
ומשרה אווירה חמה יותר.
-בחלל עם תקרה נמוכה מומלץ לצבוע את
התקרה בצבע לבן, ואילו בחלל עם תקרה גבוהה
אפשר לצבוע את התקרה בגוון הקירות,

הרמוניזציה של מרחבים

כל חדר בבית שלך משרת מטרה ייחודית, והסגנון עיצוב ובחירת הצבעים שלו צריכה לשקף זאת.

יצירת זרימה -

שקלו את הקשר בין חללים סמוכים.
הצבעים בחדר אחד צריכים להתאים לאלה שבאזורים סמוכים, וליצור זרימה חלקה מחלל אחד למשנהו.

ביטוי אישי -

בסופו של דבר, בחירת הצבעים לבית היא מאמץ אישי עמוק. זו הזדמנות להכניס לחלל את הסגנון והאישיות שלכם, אל תפחדו להתנסות עם גוונים ושילובים שונים כדי למצוא מה מוצא חן בעינכם.

חיפויי קירות

-לא לפחד להשתמש בטקסטורה נוספת עומק.
-אם הטקסטורה של חיפוי הקיר צפופה, מומלץ להשתמש בצבע בהיר וניטרלי.
-במידה ורוצים ליצור תחושה רחבה בחלל אך לשמור גם על פרטיות בין האזורים השונים, ניתן להשתמש במחיצות דקורטיביות לא אטומות.
-חיפוי קיר לא חייב להיות דבר יקר, יש מגוון דוג'.
-חיפוי יכול לבוא לידי ביטוי גם באלמנט עיצובי אחד בחלל .

בחירת כלים סניטריים יכולה להיות משימה מאתגרת, הן מבחינה פונקציונלית והן מבחינה עיצובית. כיום יש מגוון עצום של אפשרויות זמינות וזה יכול להיות מבלבל...
הנה כמה טיפים שיעזרו לכם בבחירת כלים סניטריים :

- **הגדירו את התקציב :** לפני שאתם מתחילים לחפש כלים סניטריים, חשוב להגדיר תקציב ברור. זה יעזור לכם לוודא שאתם לא מוציאים יותר ממה שאתם יכולים.

- **שימו לב לפונקציונליות :** חשוב לבחור כלים סניטריים שיהיו נוחים ופונקציונליים לשימוש. לדוגמה, אם יש לכם ילדים קטנים, ייתכן שתרצו לבחור אסלה נמוכה יותר או כיור עם ברז גבוה.

- **התייחסו לעיצוב :** כמובן, גם העיצוב חשוב. בחרו כלים סניטריים שיתאימו לסגנון העיצוב הכללי של הבית שלכם. הכי כדאי לקחת דוגמא מריצוף וחיפוי החדרים הרטובים ולהעמיד ליד הכלים הסניטריים כדי לוודא התאמה.

- **השוו מחירים: לפני שאתם קונים :** השוו מחירים בין חנויות שונות. ייתכן שתופתעו לגלות שניתן למצוא את אותם כלים סניטריים במחירים שונים משמעותית.

- **התייעצו עם איש מקצוע :** אם אתם לא בטוחים באיזו בחירה לעשות, מומלץ להתייעץ עם מעצב פנים או איש מקצוע אחר בתחום השיפוצים. הם יכולים לעזור לכם לבחור את הכלים המתאימים ביותר לצרכים שלכם ולסגנון הבית.

להלן כמה סוגים נפוצים של כלים סניטריים :

אסלות :

ישנם סוגים רבים של אסלות :

אסלה תלויה - אסלה תלויה היא אסלה המעוגנת לקיר באמצעות מנגנון שלם המוסתר בתוך קיר כך שהיא כלל לא מגיעה לרצפה. מיכל ההדחה של אסלה תלויה סמוי וכך מתקבל מראה נקי ומודרני.
מבחינה תפעולית קל ופשוט יותר לנקות את הרצפה סביב האסלה מאחר והיא חופשית וכן אין חיבורים הצוברים לכלוך. אמנם העלות גבוהה יותר וכך גם עלות ההתקנה ובניית עיבוי הגבס המסתיר את מיכל ההדחה , אך יש לה המון יתרונות עיצוביים ותפעוליים. מי שחושש מתיקונים במיכל ההדחה הסמוי במידת הצורך - ישמח לדעת כי הלחצן מסתיר את פתח השירות, ורוב האינסטלטורים בארץ יודעים לבצע את התיקונים הנדרשים שלרוב הם גם פשוטים.

אסלת מונובלוק - אסלת מונובלוק, עשויה מיחידה אחת של חרס הכולל גם את האסלה וגם את מיכל ההדחה. אסלת מונובלוק מעוגנת ישירות לרצפה. פשוט לשמור על הניקיון שלה עם היעדר חיבורים בין האסלה למיכל ההדחה.

אסלת רימלס - רוב האסלות הנמכרות היום הן בעלות תעלה הפוכה סביב אזור הישיבה המאפשר הוצאת מים להדחה לתוך האסלה. אסלת רימלס היא חידוש בתחום מהשנים האחרונות, ולעומת האסלות המוכרות, היא ללא תעלה ובמקומה יש שסתום הדחה מוסתר שמפזר מים בכל כיוון בתוך האסלה. התוצאה היא אסלה שמתנקה טוב הרבה יותר ובגלל שאין תעלה.

אסלה חשמלית - אסלה חשמלית היא המילה האחרונה בעולם האסלות, אסלה חשמלית כוללת מנגנונים שונים להשפרצת מים לשטיפה אינטימית, בעוצמות שונות וסוגי זרמים, חימום מים לטמפרטורה נבחרת, ייבוש בעזרת אוויר חם, תאורה, שליטה בעזרת כפתורים או שלט וכדומה. אסלה חשמלית בדרך כלל תהיה עם מיכל הדחה סמוי. חשוב לדעת שהתקנת אסלה חשמלית דורשת מיומנות וכמובן גם תשתית מתאימה.

כיורים :

קיימים מספר סוגים עיקרים של כיורים :

כיור על רגל - זהו כיור המחובר ישירות לקיר ומתחתיו רגל מאותו החומר (לרוב חומר קרמי) אשר תפקידו העיקרי הוא להסתיר את הצנרת מתחת לכיור.

כיור מונח בהתקנה עליונה - כיור שיושב על משטח, למשל של ארון האמבטיה. הכיור בולט מעל פני המשטח (שפת הכיור).
זהו הכיור הנפוץ ביותר היום.

כיור אינטגרלי - כיור זה הוא חלק בלתי נפרד מהמשטח ללא כל נקודת חיבור. לרוב כיורים אלא מיוצרים מחומרים מיוחדים כגון קוריאן או חרס.
היתרון של כיור זה הוא שבזכות היעדר תפרים של חיבור בין הכיור למשטח, לכלוך לא יכול להצטבר וקל יותר לנקות אותו.

מקלחות :

קיימים סוגים שונים של מקלחונים :

מקלחון חזיתי: מדובר במקלחון שהוא ממוקם בין 3 קירות, קיר אחורי ו-2 קירות צידיים - נבחר במקלחון מסוג זה,
כאשר חדר האמבטיה גדול מספיק או לחדר אמבטיה צר וארוך.
מקלחון חזיתי מצריך סגירה של חזית בלבד.

מקלחון פינתי : זהו סוג המקלחון הנפוץ ביותר והוא ממוקם בין 2 קירות, בפינה. מקלחון מסוג זה יכול להיות בצורות שונות (מלבן, מרובע, מעוגל). הסגירה של מקלחון מסוג זה יכולה להתבצע בכמה צורות, צד אחד או שני צדדים.

מקלחון פרי - סטנדינג : מקלחון זה בניגוד לקודמים, אינו מחובר כלל לקיר מקירות חדר האמבטיה ועומד בפני עצמו.
*כמובן שכל מקלחון ניתן לייצא בהתאמה אישית לפי רצונכם, רק צריך לקחת בחשבון את זמן העבודה וההזמנה.

סוגי פתחים למקלחון -
דלת ציר או דלתות כנף : דלתות אלה נפתחות על גבי ציר, פנימה לתוך המקלחון או מחוצה לו. אם קיימת מגבלה של מקום, יתכן כי דלת כנף הנפתחת מחוץ למקלחון לא תתאים.
דלת הזזה : דלתות מסוג זה נעות על גבי מסילה המורכבת ברצפת המקלחון או תלויה על גבי מסגרת המקלחון.

*****במידה ורוצים לשמור על פרטיות בחדר הרחצה ניתן להזמין את דלתות המקלחון שיהיו מזכוכית חלבית.**

אמבטיות :

ישנם מגוון סוגים של אמבטיות :

חשוב לבחור אמבטיה בגודל המתאים לחדר האמבטיה שלכם.

אמבטיות אקריליות - זו למעשה האמבטיה הנפוצה ביותר כיום בבתים, ויש לכך סיבה מוצדקת.
האמבטיה האקרילית עשויה מחומרים פלסטיים בשיטת ואקום מיוחדת, כך שהיא אינה מחלידה ומחזיקה מעמד לאורך שנים. יתרונה בא לידי ביטוי בכך שהיא קלה לתיקון גם במצבים קיצוניים של שריטות ושברים, באמצעות ליטוש השבר והדבקת החומרים לשכבה אחידה וחדשה.

אמבטיות פח מצופות אמייל - מדובר באמבטיות עשויות פח דק המצופה אמייל, שעד לפני מספר שנים נחשבה לנפוצה ביותר בבתים.
חסרונה העיקרי בא לידי ביטוי בשחיקת ציפוי האמייל או במקרים חריגים - התפוצצות שלו בשל מכה עוצמתית.
כדאי לשמור על ציפוי האימייל מפני נקיון בחומרי ניקוי חזקים. אך במידה והציפוי נהרס חשוב לדעת שניתן לחדש אותו.
האמבטיה מפח מותקנת על גבי קונסטרוקציה מברזל, העומדת על שכבת חול יבש. הגדלים הנפוצים שלה הם 140/70 ס"מ עד 170/70 ס"מ.

ברזים:
ישנם 2 קטגוריות : ברזי מטבח וברזים לחדר הרחצה.

ברזי המטבח מתחלקים לברזים נשלפים וברזים ניצבים.

ברז מטבח משמש לעתים קרובות לשטיפת כלים גדולים כגון סירים, מגשים וכיו"ב ולכן יש חשיבות גדולה בגובה הברז ולנוחות בהיותו נשלף.
ברזים למטבח מותקנים לרוב על הכיור או על משטח השיש אך קיימים גם כאלה היוצאים מהקיר.

ברזים לחדר הרחצה מתחלקים לשני סוגים עיקריים:
הסוג הראשון הוא ברז פרח עומד, כלומר ברז היוצא מהמשטח או מהכיור עצמו.
הסוג השני הוא ברז קיר לאמבטיה. הברז יוצא מהקיר, הברז קיים או כסוללה או כידית ופיית מילוי נפרדת.

אינטרפוץ - אינטרפוץ הוא מנגנון המותקן בתוך האמבטיה מאחורי הקיר ומחבר בין הצנרת לידית של ברז האמבטיה.
אינטרפוץ 3 דרך - המקבל מים משתי כניסות, חמים וקרים , ומוציא מים, חמים וקרים, ליציאה אחת שתהיה בדרך כלל המזלף.
אינטרפוץ 4 דרך - מקבל מים מ 2 כניסות גם כן, אך מוציא מים ל2 יציאות, בדרך כלל פעם אחת למזלף רחצה ויציאה שנייה למילוי אמבטיה\ראש גשם.
***ישנם גם אינטרפוצים משוכללים יותר של 5\6 דרך - המתאימים לחדרי רחצה יוקרתיים.
חשוב לברר מראש מהי ההכנה הנדרשת לכל אביזר.

8

מטבחים

המטבח הוא אחד המקומות המרכזיים בבית וקיימת חשיבות רבה לתכנון מוקפד שלו, והתאמתו לצרכי הבית הספציפיים.

בנוסף יש עוד כמה אלמנטים חשובים היוצרים את המראה השלם והפרקטי במטבח -

רצפה

כיוון שבמטבח נופלים כלים ונשפכים כל מיני דברים, חשוב מאד שהרצפה במטבח תהיה עמידה וחזקה.

תקרה

תקרה שטוחה רגילה היא התקרה המועדפת עבור מטבחים מבחינת תחזוקה ונראות,

כדאי שהתקרה תהיה בצבעים בהירים כדי לתת דגש לעיצוב המטבח עצמו.

תאורה

התאורה זה אחד האלמנטים הכי חשובים. במטבח כדאי לחלק את התאורה ל:

- תאורת סביבה -
  זוהי תאורה אשר מפוזרת על גבי התקרה באופן שווה ונותנת פיזור אור אחיד בחלל המטבח.
- תאורת משימה -תאורה אשר ממוקמת בצורה ממוקדת מעל אזור מסוים הדורש יותר אור, כמו לדוגמא: מתחת ארונות גבוהים, מעל כיריים ומשטחי עבודה.
- אור טבעי -
  חלונות גדולים יכניסו למטבח אור ואוויר טבעי -
  לאוורור המטבח בזמן הבישול, וכך גם תוכלו לחסוך את השימוש בתאורה מלאכותית במהלך שעות היום.

צבע

ניתן לצבוע את קירות המטבח החשופים
(ללא חיפוי קיר או ארונות) בצבע רחיץ, כך תוכלו לנקות כל כתם באופן מידי ע"י מגבון.

נגרות המטבח

נגרות המטבח מתחלקת ל-2 אפשרויות עיקריות-

ארונות תחתונים

מותקנים מהרצפה ומונחים על גבי צוקל - פס אלומיניום צר המפריד בין הריצפה לבין ארונות העץ (מבחינת מים, תחזוקה וכו') מומלץ להשתמש ככל הניתן במגירות ולא בארונות אחסון.

ארונות עליונים

ארונות אלו בד"כ משמשים עבור אחסון של דברים קלים יותר, כיוון שהארונות מותקנים בגובה.
במסגרת ארונות אלו ניתן לשלב אחסון של מזווה, קולט אדים, ארון בילד אין לתנור ומיקרוגל ועוד.

ידיות

יש היום מגוון של סוגי ידיות:

ידית חיצונית

ידית המתלבשת על המגירה מבחוץ ומאפשרת פתיחה קלה ונוחה

ידית אינטגרלית\ידית במה

ידית המשולבת בקו הנגרות ונותנת מראה נקי ומנימליסטי.

פתיחה טאצ'

פתיחה מסוג זה מאפשרת לנו להשתמש בארון חלק ללא כל ידית חיצונית, את הארון פותחים על ידי לחיצה על החזית.

משטחי עבודה

ישנם מגוון סוגים, חשוב לדעת מה השימוש עבור כל אזור אשר דרוש לו משטח במטבח, כדי שנדע להתאים את המשטח המדויק.

- **שיש טבעי - שיש גרניט**

זהו משטח העשוי מחומר טבעי אשר נחצב ישירות מהסלע, גרניט היא אבן קשה ועמידה העמידה בפני חום, שריטות וכתמים. היא מגיעה במגוון רחב של צבעים ומרקמים מיוחדים, מאחר והאבן טבעית ישם רק מספר משטחים מוגבל מכל אבן וגם כל משטח שונה מעט מבחינת הגוון והטקסטורה.

- **קוורץ**

קוורץ הוא חומר מלאכותי המדמה שיש טבעי. הקוורץ עמיד כמו גרניט, אך פחות נוטה לסדקים או שבבים. קוורץ מגיע גם במגוון רחב של צבעים ומרקמים, ונגיש מבחינת המחיר.

- **אבן קיסר**

שיש אבן קיסר זה פיתוח ישראלי של חומר מלאכותי המדמה קוורץ. השיש עמיד, קל לניקוי וזמין במגוון צבעים ועיצובים.

- **פורצלן**

פורצלן הוא סוג של אבן קרה העשויה מחרסית, חול ומינרלים. הפורצלן עמיד בפני חום, שריטות וכתמים, ומגיע במגוון רחב של צבעים ועיצובים. הפורצלן נמכר במגוון מחירים.

טיפים חשובים לתכנון ועיצוב המטבח שלכם:

- בתכנון מטבח חשוב לשמור על "משולש הזהב" במטבח וליצור גישה נוחה בין הכיור, הכיריים והתנור והמקרר. (תדמיינו משולש המחבר בין 4 הפונקציות הללו)
- כדי לשמור על תחושת אוורור במטבח, מומלץ לרכז את כל הארונות הגבוהים, בחלק אחד של המטבח. ואילו את הארונות הסטנדרטיים עד גובה השיש לתכנן בשאר השטח, בצורה כזאת האחסון יהיה ממוקד.
- את מכשירי החשמל שממקמים בדרך כלל על השיש ומשתמשים בהם באופן יום יומי חובה לקחת מראש בחשבון ולשלב אותם כבר בתכנון המטבח, זה יעזור לכם לייצר מקסימום סדר ומקומות אחסון .
- במידה ואתם מעוניינים לשלב במטבח אי עבור עבודה וישיבה, מומלץ לתכנן את האי שיהיה רחב (לפחות רוחב 1.00 מטר) וכך יתקבל משטח מרווח. בנוסף, תוכלו לנצל את החלק התחתון של האי עבור אחסון. דבר נוסף- כדאי מאד לתכנן מראש שקעי חשמל שיהיו מתחת לאי הישיבה, עבור מחשב, הטענת פלאפון וכו'.
- משטח העבודה המשמעותי ביותר במטבח הוא זה שבין הכיור לכיריים, בו נעשית רוב עבודת ההכנה של האוכל. לכן חשוב להקפיד על מרווח עבודה גדול ככל האפשר.

האם לפנות לנגר או חברת מטבחים ?

2 האפשרויות טובות, אך כדאי לדעת את היתרונות והחסרונות בכל אפשרות כדי שתתאימו לעצמכם את הבחירה הנכונה ביותר עבורכם:

נגרות בהתאמה אישית-

בחירה במטבח נגרות בהתאמה אישית פירושה עבודה עם נגר מיומן ליצירת המטבח המתאים למפרט המדויק שלכם. אפשרות זו מאפשרת להיות מעורבים בכל שלב בתכנון וביצוע המטבח וכן להביע דעה על כל פרט.

אחד היתרונות העיקריים של נגר הוא עלות - תועלת.

במקרים רבים, מטבח נגרות הנעשה על ידי נגר יכול להיות מותאם לתקציב בהשוואה לרכישת מטבח מחברה.

חברת מטבחים-

בחירה בחברת מטבחים מייעלת את התהליך בצורה משמעותית. לחברות מטבחים יש לרוב מגוון אפשרויות מטבח מראש לבחירה,

עבודה עם חברת מטבחים בעלת מוניטין משתלמת כי התוצר המוגמר יהיה מדויק ואיכותי מאד בזכות המיכשור הטכנולוגי המיוחד שיש לחברות אלו ביחס לנגרים פרטיים.

גם בחברת מטבחים ניתן להתאים את המטבח לתקציב שלכם, על ידי שימוש בחומרים בעלי מחירים נגישים יותר.

9

בחירת ריהוט ואביזרים משלימים

הגעתם לשלב הכיפי בתהליך הבנייה / השיפוץ - בחירות הריהוט.
זוהי ללא ספק אחת הבחירות המשמעותיות בבית,
כיוון שכולנו רוצים שיהיו לנו רהיטים טובים, איכותיים
אשר יהיו מותאמים לפרופורציות בחלל ולשימוש היומיומי.

סגנון עיצוב :
אם לקחתם ליווי של אדריכלית / מעצבת או שעברתם את כל המסע עד הנה לבד, בטח התגבשה לכם בראש תמונה של סגנון העיצוב העתידי של הבית,
ברגע שסגנון העיצוב ברור קל מאד לגשת לחנויות השונות ולבחור את הריהוט המתאים לקו העיצובי שלכם.

פונקציונליות :
קחו בחשבון שריהוט צריך להיות לא רק יפה, אלא גם פונקציונלי.
חישבו מה יהיה השימוש בכל חדר ובחרו רהיטים שיתאימו לצרכים.

מדדו את החלל :
לפני שאתם קונים רהיטים, חשוב למדוד את החלל שבו אתם מתכננים להציב אותם. ודאו שהרהיטים לא יהיו גדולים מדי או קטנים מדי עבור החדר. ניתן להשתמש בנייר דבק או בקרטון כדי ליצור דגמים של פריטי הריהוט בגודל הרצוי, כך שתוכלו לראות איך הם נראים בחלל.

קבעו תקציב :
חשוב לקבוע תקציב לפני שאתם מתחילים לקנות.
***מומלץ לעשות טבלת אקסל מסודרת עם הערכות מחירים

השקיעו באיכות :
עדיף לקנות פחות רהיטים איכותיים מאשר הרבה רהיטים זולים. רהיטים איכותיים יחזיקו מעמד לאורך זמן ויהיו נעימים יותר לשימוש.

אל תפחדו לערבב ולשלב :
אין צורך שכל הרהיטים בבית שלכם יהיו מאותו סגנון. ערבבו ושלבו סגנונות שונים כדי ליצור מראה ייחודי ומעניין.

קבלו השראה :
ישנם מקורות השראה רבים שיכולים לעזור לכם לבחור ריהוט לבית שלכם. עיינו במגזיני עיצוב, אתרי אינטרנט, וחנויות רהיטים.

אל תמהרו :
קניית ריהוט היא החלטה חשובה, אז אל תמהרו. קחו את הזמן שלכם, עשו מחקר וודאו שאתם מרוצים מהבחירות שלכם.

והכי חשוב, תהנו מהתהליך!

בחירת ריהוט לבית צריכה להיות תהליך מהנה. אל תפחדו להיות יצירתיים ולנסות דברים חדשים. המטרה - ליצור בית שתאהבו לחיות בו.

הכנסת אקססוריז לעיצוב הבית

אקססוריז הם פריטי ריהוט אותם קל להחליף ולהזיז ממקום למקום ברחבי הבית. הם משלימים את כל העיצוב.
בעזרת האביזרים הנכונים אפשר להלביש כל חלל בהתאם לסגנון הרצוי, ואת הסגנון אפשר לשנות שוב ושוב.

אפשרות 1: תליית תמונות

הקירות הלבנים שלכם הם כמו בד קנבס,
ולכן אם ברצונכם להכניס קצת צבע, אינכם בהכרח חייבים לצבוע את כל הקירות, תוכלו לעשות זאת גם על ידי תליית תמונות.

אפשרות 2: עציצים

דרך נוספת ומשמחת להכניס מעט צבע וחיים לבית היא על ידי עציצים. עציצים הופכים את החלל לחי ומזמין והם מעניקים תחושה חמימה יותר.

אפשרות 3: כריות נוי

אחד הפריטים אשר מסייעים לחבר בין כל הרהיטים והצבעים בחללי הבית השונים אלו הן כריות הנוי. אפשר להניח אותן על הספה, על כורסה, על המיטות בחדרים, לשמור על צבעים ניטרליים או לחלופין, להשתעשע עם הדפסים. מלבד הדוגמאות השונות של הבדים, כריות נוי מגיעות במגוון גדלים ולכן אם אתם מעדיפים פלטת צבעים סולידית, תוכלו ליצור עניין על ידי בחירת כריות במגוון טקסטורות וגדלים.

10

מגורים בבית החדש

אז בשעה טובה סיימתם עם תהליך הבנייה / השיפוץ. כעת, אתם מוזמנים להגשים את החלום של מגורים בבית החדש.

אשמח לתת לכם כמה טיפים שיעזרו לכם להשלים את המעבר:

- **וודאו שהכל מוכן :** ערכו סיור סופי בבית עם הקבלן או מנהל הפרויקט כדי לוודא שכל העבודות הושלמו לשביעות רצונכם.
- **ארגנו את החפצים :** התחילו לארוז חפצים שאינכם זקוקים להם באופן יומיומי. עשו מיון יסודי.
- **הזמינו שירותי הובלה ואחסון :** השוו מחירים ובחרו חברת הובלות אמינה ומומלצת. וודאו שהם מבוטחים ומסוגלים להעביר את כל החפצים שלכם בצורה בטוחה ויעילה.
- **הכינו את הבית החדש :** וודאו שהבית נקי ומסודר לפני שתתחילו להכניס את החפצים. ייתכן שתרצו לבצע ניקיון נוסף.
- **במידה ועברתם לבית חדש :** יום המעבר הינו יום מלחיץ, וחשוב להיות סבלניים ולהתנהל בצורה מאורגנת. קחו הפסקות, וודאו שיש לכם מספיק מים ונשנושים זמינים.
- **סמנו את הארגזים בצורה ברורה**, תוך ציון תוכנם והחדר אליו הם מיועדים. זה יעזור לכם לפרוק את החפצים בקלות.
- **הוציאו חפצים חיוניים :** הוציאו חפצים חיוניים כמו מצעים, תרופות וכו', כדי שתוכלו להסתדר בלילה הראשון בבית החדש.
- **הודיעו לגורמים רלוונטיים על כתובתכם החדשה.** כגון דואר ישראל, חברות ביטוח, בנק, ספקי חשמל, מים ועוד.

אני מאחלת לכם יישוב טוב ומזל טוב לרגל המתנה החדשה בחייכם ❤

אם גם אתם רוצים בית מתוכנן ומעוצב?

בית שיתאים לכל הצרכים שלכם ויהיה מדויק עבורכם?

בואו ניצור מחדש
נתחיל מההתחלה בצורה נכונה
ונגשים לכם חלום

A Y A L A C O H E N

DON'T BUY MUCH BUT MAKE SURE THAT WHAT YOU BUY IS GOOD

CHRISTIAN DIOR

050-7374292

AYALACOHEN.DESIGN@GMAIL.COM

AYALACOHEN.CO.IL