TEN-7006 : Design des systèmes d'enseignement et de formation

Conception de l'expérience d'apprentissage et élaboration des documents techniques

Session : Hiver 2026

Par Équipe 1 :

Bouzid M barek

Grâce Meyou

Kolie Nyankoye

Massire Diaby

Maxime Grondin-Leclerc

Remis à :

Madame Sivime El Tayeb El Rafei

Table des matières

Section1 One Pager 1
I. Justification du one pager 2
1. Confidentialité et gestion des comptes utilisateurs 3
2. Fondements de la solution de formation 4
Section 2 : Les documents techniques 6
I. Liste des documents techniques 7
II. Les documents techniques nécessaires pour l'expérience d'apprentissage de 10 minutes 9
1. Matrice de contenu 9
2. Scénarimage 15
3. Justification des choix pédagogiques 28
4. Images à utiliser dans la présentation PowerPoint 29
Section 3 : Plan d'évaluation formative de la solution 31
1. Introduction 32
2. Test utilisateur 33
2.1 Objectifs 33
2.2 Méthodologie 33
3. Critères d'évaluation 34
3.1 Alignement pédagogique et pertinence des contenus 34
3.2 Clarté pédagogique et compréhension 34
3.3 Adéquation aux principes du micro-learning 35
4. Critères d'évaluation de l'expérience utilisateur (UX) 35
4.1 Accessibilité universelle et inclusive 35
4.2 Fluidité et ergonomie de navigation 35
4.3 Charge cognitive 36
4.4 Engagement et motivation 36
5. Critères d'évaluation du transfert et de l'accompagnement terrain 36
5.1 Transfert des apprentissages en situation réelle 36
5.2 Efficacité du mentorat et de l'accompagnement 37

6. Critères d'évaluation technique et normative 37
6.1 Conformité réglementaire et technique 37
6.2 Stabilité et fiabilité technologique 37
6.3 Maintenabilité 38
7. Critères d'évaluation de la qualité de production 38
7.1 Qualité éditoriale et linguistique 38
7.2 Cohérence visuelle et support à la compréhension 38
7.3 Critères UX et accessibilité 38
7.4 Processus de collecte de données 39
7.5 Collecte de données en contexte d'accompagnement terrain 41
7.6 Collecte de données lors de l'examen technique et pédagogique 42
7.7 Collecte lors de la révision de la production 42
7.8 Analyse et synthèse des données 43
8. Examen technique et validation du contenu 43
8.1 Validation par les personnes expertes du domaine 43
8.2 Révision par les personnes expertes en conception pédagogique 44
8.3 Critères d'évaluation technique 45
8.4 Révision de la production 46
Références 49

Déclaration sur l'utilisation de l'intelligence artificielle

Dans le cadre de la réalisation de ce travail, l'intelligence artificielle (ChatGPT) a été utilisée comme outil d'assistance afin de soutenir la structuration des idées, la clarification de certains éléments conceptuels et le remue-méninges. Elle a également servi à la révision linguistique et à l'amélioration de la cohérence rédactionnelle. L'ensemble de l'analyse, des arguments et des positions présentés dans ce travail demeure le fruit d'une réflexion personnelle et critique. Par ailleurs, le logiciel Antidote a été utilisé pour la correction grammaticale, orthographique ainsi que pour la reformulation.

Section1 One Pager

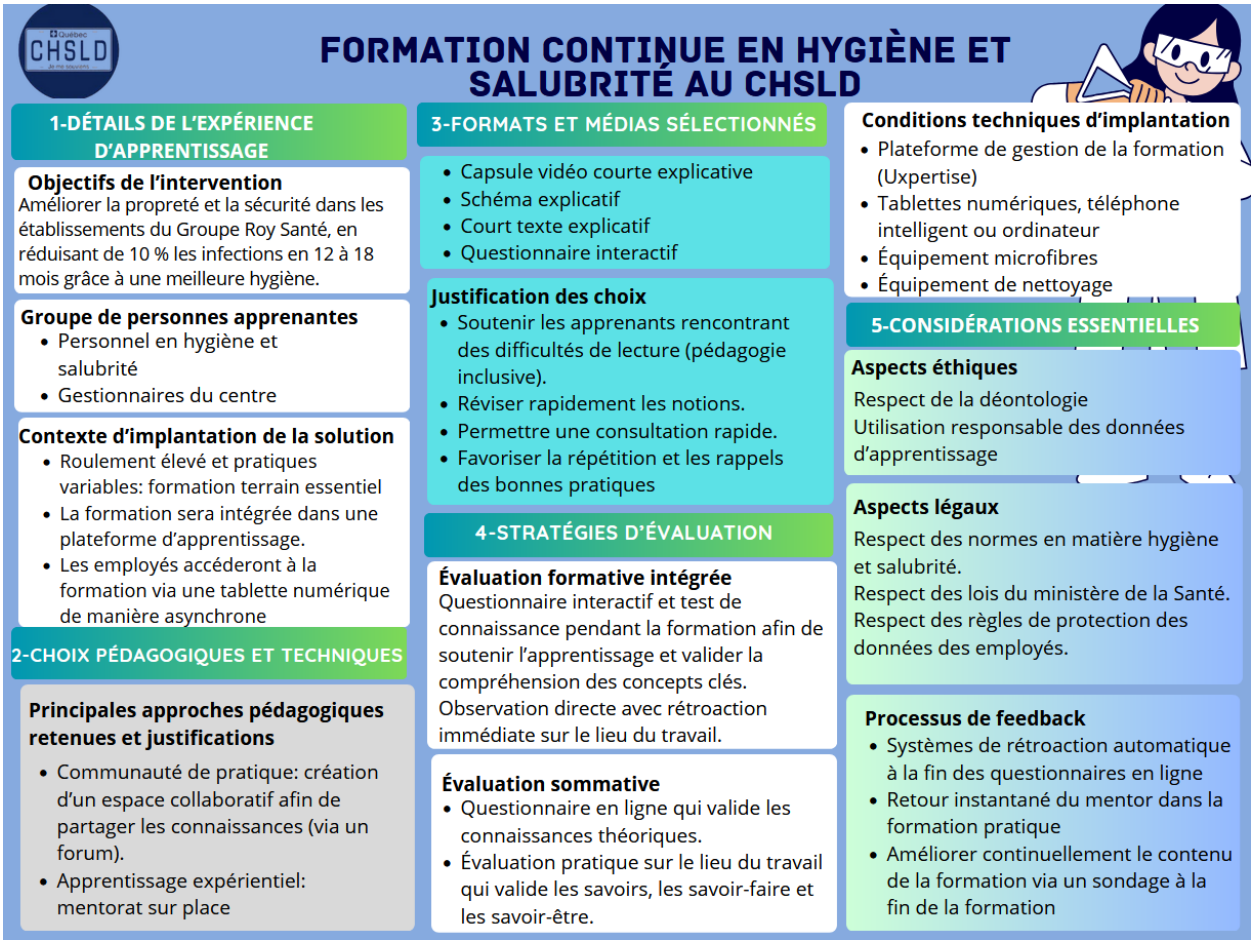

Lien vers le one pager : https://canva.link/w1wgux8ane5f67a

I. Justification du one pager

Les choix pédagogiques reposent sur une approche de microlearning et d'apprentissage expérientiel, ce qui permet de s'adapter aux contraintes du personnel et de favoriser un apprentissage ancré dans la pratique. Les capsules vidéo courtes, les mises en situation et les rétroactions immédiates soutiennent l'engagement et la compréhension progressive. L'objectif est de permettre un transfert rapide des apprentissages dans un contexte professionnel.

La communauté de pratique, créée grâce à un forum intégré à la plateforme d'apprentissage, constitue une extension immédiate de la formation. Elle offre aux employés et aux gestionnaires l'opportunité de discuter de situations réelles, d'échanger des méthodes efficaces et de régler ensemble les problèmes rencontrés dans le milieu professionnel. Ce forum vise à renforcer la cohérence des pratiques en hygiène et salubrité, à favoriser l'apprentissage social et l'ancrage durable des compétences.

Le mentorat sur le terrain est un aspect crucial de notre programme de formation. Il offre un encadrement personnalisé dans un cadre professionnel réel, permettant des retours d'expérience immédiats. Les mentors aident les apprenants à mettre en pratique les concepts abordés pendant la formation, ce qui renforce la sécurité des pratiques et accélère le développement des compétences opérationnelles.

Enfin, le recours au M-learning offre une formation flexible, accessible et intégrée au quotidien des apprenants. Elle facilite l'accès au contenu en mode asynchrone, la révision rapide des notions et le soutien à la prise de décision. Ce mode d'apprentissage est particulièrement adapté aux milieux professionnels où le temps de formation est restreint et doit s'ajuster aux exigences opérationnelles.

1. Confidentialité et gestion des comptes utilisateurs

Dans le cadre de la mise en place du système de gestion de l'apprentissage (LMS) pour la formation continue du personnel en hygiène et sécurité au sein des CHSLD, la question de la confidentialité des données, de la gestion des licences et des comptes utilisateurs constitue un enjeu majeur. Ce dispositif, impérativement, s'inscrira dans le respect des cadres légaux applicables, notamment la Loi 25 au Québec

Confidentialité des données.

Le LMS traitera principalement des données personnelles des employés, incluant leur identité, leur poste, ainsi que leurs résultats de formation. À cela s'ajouteront des données potentiellement sensibles liées à des cas cliniques ou à des situations d'infections nosocomiales. Il sera donc essentiel pour nous de limiter la collecte de données au strict nécessaire (principe de minimisation) et d'assurer une transparence quant à leur utilisation.

Des mesures de sécurité robustes seront alors mises en place, telles que le chiffrement des données, l'hébergement sécurisé, idéalement sur le territoire canadien, ainsi que la mise en place de politiques de confidentialité accessibles aux utilisateurs.

Gestion des mots de passe et authentification

La sécurité des accès reposera en grande partie sur la robustesse des mots de passe et des mécanismes d'authentification. Les mots de passe respecteront des critères stricts de complexité (longueur minimale, combinaison de caractères) et ne seront jamais stockés en clair.

L'implantation d'une authentification multifactorielle (2FA) sera effectuée afin de renforcer la sécurité des accès. De plus, des mécanismes de verrouillage de compte après plusieurs tentatives infructueuses sont prévus.

Gestion des comptes utilisateurs

La gestion des comptes reposera sur une structuration claire des rôles : administrateurs, formateurs et apprenants. Le principe du moindre privilège sera appliqué afin de limiter les accès aux seules informations nécessaires à l'exercice des fonctions.

Le cycle de vie des comptes sera rigoureusement encadré, de leur création (idéalement automatisée via les systèmes RH) à leur désactivation immédiate lors du départ d'un employé. Un système de journalisation des accès et des activités saura également être mis en place afin d'assurer une traçabilité complète.

Gestion des licences

Le choix du modèle de licence par utilisateur ou l'entreprise sera adapté à la taille de l'organisation. Il sera pour ce fait essentiel de vérifier que notre fournisseur du LMS respecte les exigences en matière de protection des données et offre des garanties contractuelles concernant la sécurité, l'hébergement et la portabilité des données.

2. Fondements de la solution de formation

La solution soumise à l'évaluation repose sur trois piliers complémentaires largement soutenus par la littérature scientifique en formation des adultes et en apprentissage en milieu de travail.

Micro-learning numérique

Les modules courts accessibles sur tablette, incluant capsules vidéo démonstratives et jeux-questionnaires interactifs, s'inscrivent dans une approche de microapprentissage, reconnue pour améliorer la rétention de l'information, réduire la charge cognitive et favoriser l'apprentissage « just-in-time » en contexte professionnel (Hug, 2005 ; Lefebvre Dalloz, 2024 ; Pratiques RH, 2025).

La durée ciblée de 5 à 7 minutes respecte les recommandations issues de la recherche sur l'attention et la surcharge cognitive (CAST, 2018 ; Appvizer, 2025).

Accompagnement terrain

Le mentorat, les démonstrations pratiques et les observations directes favorisent le transfert des compétences en situation réelle, reconnu comme l'un des principaux défis de la formation

professionnelle. Les travaux de Baldwin et Ford (1988) ainsi que le modèle de Kirkpatrick (2006) soulignent l'importance de l'encadrement terrain pour assurer l'application durable des acquis.

Boucle de rétroaction continue

Les mécanismes d'évaluation continus (audits fluorescents, tests ATP, observations structurées) s'alignent sur les recommandations du MSSS (2025) en matière de suivi de la qualité des pratiques d'hygiène et salubrité. Ces outils permettent une rétroaction rapide et objective, favorisant l'amélioration continue des pratiques et la prévention des infections.

Section 2 : Les documents techniques

I. Liste des documents techniques

DOCUMENT	OBJECTIFS	DESTINATAIRE(S)
Plan de développement de la formation	Planification du projet selon le modèle ADDIE et gestion de projet (Branch, 2009 ; PMI, 2021).	Chef de projet / Conseiller pédagogique / Responsable H&S
Scénarimage	Description détaillée des capsules et interactions selon les principes du multimédia (Mayer, 2009).	Concepteurs pédagogiques / UX Designer / Expert H&S (Health & Safety)
Flowchart	Représentation des parcours et navigation selon les principes UX (Nielsen, 1994).	UX Designer / Développeur / Conseiller pédagogique
Spécifications des interactions et des rétroactions	Définition des interactions et rétroactions selon les principes d'ergonomie (Norman, 2013).	UX Designer / UI Designer / Développeur
Matrice de contenu pédagogique	Alignement entre objectifs, activités et évaluations (Biggs, 1996).	Conseiller pédagogique / Expert H&S
Feuille de style visuelle	Normes visuelles et accessibilité (CAST, 2018).	UI Designer / UX Designer / Graphiste
Document audio	Scripts et narration pour accessibilité multimodale (Mayer, 2009).	Concepteurs pédagogiques / Spécialiste a udio
Spécifications LMS	Intégration technique et suivi (ADL, 2020).	Développeur / Administrateur LMS
Confidentialité des données	Gestion des données conforme (L.R.C. 1985).	Responsable TI / Gestionnaire
Tests utilisateurs	Validation UX et tests d'utilisabilité (Nielsen, 1994).	UX Designer / Testeurs

DOCUMENT	OBJECTIFS	DESTINATAIRE(S)
Plan d'évaluation formative	Méthodes d'évaluation (Kirkpatrick, 2006).	Conseiller pédagogique / Évaluateur
Rapport d'amélioration	Analyse et amélioration continue (Kirkpatrick, 2006).	Chef de projet / Expert H&S et concepteur pédagogique
Guide utilisateur	Instructions pour les apprenants (Norman, 2013).	Support technique / Concepteurs pédagogiques et apprenants

II. Les documents techniques nécessaires pour l'expérience d'apprentissage de 10 minutes

1. Matrice de contenu

Temps	Segment	Contenu	Intention	Ressources requises

1 minute	Introduction au cours	• But général du cours
		• Structure du cours
		• Attentes de réussite
		  ○ Visionnement des vidéos
		  ○ Réussir chaque questionnaire (70% et plus)
		  ○ Réussir l'évaluation finale (70% et plus)
			Situer l'apprenant dès le départ et clarifier le parcours de la formation.	• Capsule vidéo
				• Powerpoint
				• Script audio

2 minutes	Objectifs de la formation	• Analyser les facteurs impliqués dans la transmission des infections en milieu de soins. • Appliquer les mesures de prévention appropriées selon les situations rencontrées. • Adapter les pratiques de prévention et de protection dans différents contextes.	Donner un cadre clair et orienter les apprenants.	• Capsule vidéo • Powerpoint • Script audio

Temps	Segment	Contenu	Intention	Ressources requises
		• Reconnaître les signes et caractéristiques de différentes infections nécessitant des précautions spécifiques • Sélectionner les précautions additionnelles appropriées (contact, gouttelettes, aérien) • Exercer ses rôles et responsabilités en matière de prévention et contrôle des infections • Contribuer activement à la sécurité des usagers et du personnel en respectant les protocoles établis.		
1 minute	Vue d'ensemble des sujets du cours	Survol des thématiques du cours : • Rôle et fonctions • Maladies infectieuses ciblées • Précautions additionnelles • Contexte pandémique • Maladies à déclaration obligatoire	Donner une vue d'ensemble du contenu de la formation.	• Capsule vidéo • Powerpoint • Script audio

Temps	Segment	Contenu	Intention	Ressources requises
2 minutes	Pourquoi la prévention et le contrôle des infections sont essentiels	Importance de la prévention et contrôle des infections en milieu de soins : • Sécurité des usagers • Sécurité du personnel • Réduction de la transmission	Transmettre les bonnes pratiques de prévention.	• Capsule vidéo • Powerpoint • Script audio
2 minutes	Responsabilités associées aux rôles	<u>Tous les intervenants</u> • Appliquer les pratiques de base en tout temps • Respecter les consignes et protocoles en vigueur • Contribuer à un environnement sécuritaire <u>Personnel de soins</u>	Amener l'apprenant à se reconnaître dans l'action.	• Capsule vidéo • Powerpoint • Script audio

Temps	Segment	Contenu	Intention	Ressources requises
		• Se laver les mains aux moments requis • Utiliser adéquatement les équipements de protection individuelle • Appliquer les précautions additionnelles selon la situation • Surveiller et reconnaître les signes d'infection <u>Personnel de soutien</u> • Appliquer les protocoles de nettoyage et désinfection • Manipuler les matériaux et déchets de façon sécuritaire • Respecter les mesures de protection <u>Gestionnaires</u> • Mettre en place des protocoles clairs • Assurer la formation du personnel		

Temps	Segment	Contenu	Intention	Ressources requises
		• Fournir les ressources nécessaires • Assurer le suivi et la conformité		
2 minutes	Lien avec la pratique quotidienne	<u>Mises en situation</u> • Exercice • Absence d'hygiène des mains et chaîne de contamination • Application des bonnes pratiques	Favoriser le transfert vers la réalité du travail.	• Capsule vidéo • Powerpoint • Script audio

Justification

La structure proposée se justifie par la théorie de la charge cognitive, qui stipule que la mémoire de travail est limitée et que l'apprentissage est facilité lorsque l'information est présentée de façon organisée et dosée. C'est pourquoi nous proposons six courtes capsules vidéo d'une ou deux minutes (Paas, Renkl & Sweller, 2003). Sweller montre que des tâches trop lourdes ou complexes nuisent à l'acquisition de schémas. Cela appuie le choix de brèves capsules séquencées et centrées sur l'essentiel (Sweller, 1988). Cette méthode est également soutenue par les recherches en apprentissage multimédia de Mayer (2003), qui démontrent que la division du contenu améliore la compréhension en permettant à l'apprenant d'analyser les informations progressivement, plutôt que simultanément.

L'introduction du cours et la présentation des objectifs généraux en début de cours facilitent l'ancrage et structurent mentalement l'information à venir. Enfin, l'intégration d'une mise en situation à la fin illustre les conséquences du non-respect des mesures de

prévention et de contrôle des infections, notamment par le biais d'une chaîne de contamination. En effet, la littérature en théorie de la charge cognitive indique que l'apprentissage est optimal lorsque les apprenants sont engagés dans des activités authentiques et signifiantes, telles que la résolution de problèmes ou des mises en situation, favorisant un traitement cognitif profond (Waxman, J.B., & Goldie, S.J., 2021).

2. Scénarimage

Le scénarimage montre le contenu de la présentation qui sera utilisé pendant la vidéo. L'outil privilégié pour réaliser la vidéo serait « ScreenPal ». De l'interactivité devra être ajoutée aux diapositives qui comportent des questions et devra être intégrée à la vidéo (vis « ScreenPal »).

1	
Narration	
Bienvenue dans cette formation intitulée « Introduction à la prévention et contrôle des infections. Cette formation vous permettra de mieux comprendre les pratiques essentielles à appliquer en milieu de soins afin de réduire les risques de transmission des infections.	
Interactions	
• L'étudiant doit cliquer sur le bouton « Débuter »	
Notes techniques	
Animation d'entrée (fade in) durant trois secondes	
Police de caractère	
Segoe UI : Corps Segeo UI Black : Titre	

2	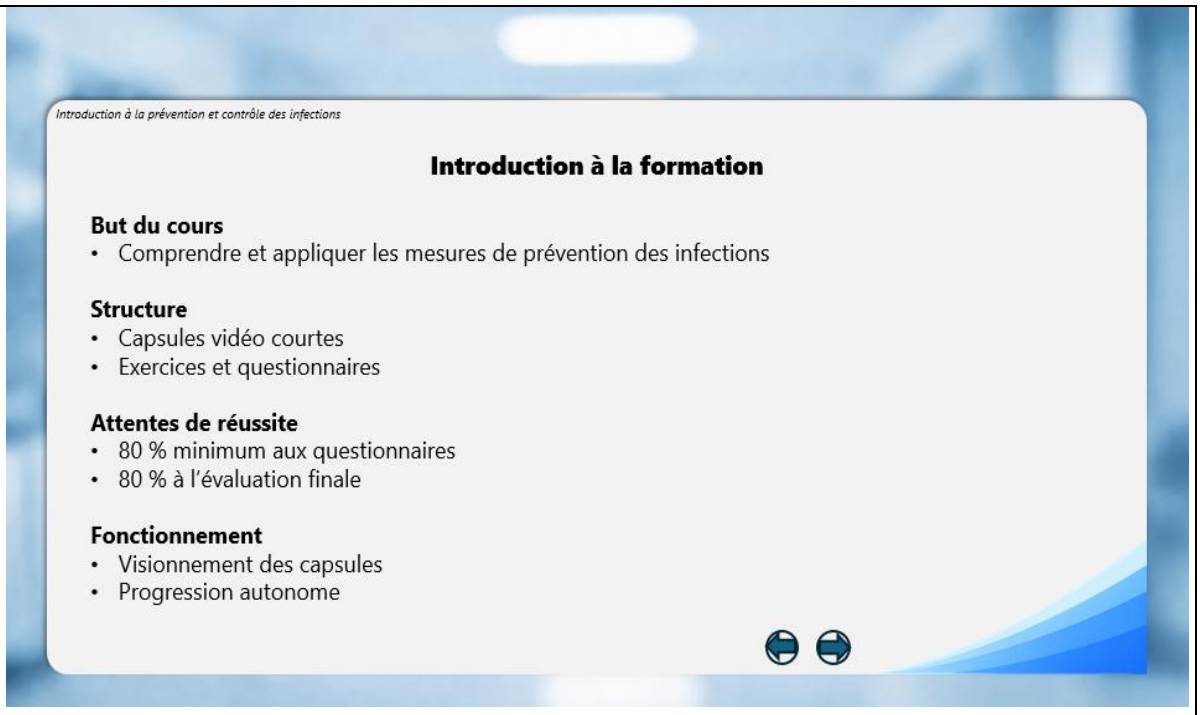

Narration
Cette formation a pour objectif de vous permettre de comprendre et d'appliquer les mesures de prévention des infections. *Elle est structurée en capsules vidéo courtes, accompagnées d'exercices et de questionnaires afin de faciliter votre apprentissage.* *Pour réussir, vous devrez obtenir un minimum de 80% aux questionnaires ainsi qu'à l'évaluation finale.* *La progression se fait de manière autonome. Nous vous recommandons de suivre les capsules dans l'ordre et de prendre le temps de bien assimiler chaque notion.*
Interactions
• L'étudiant doit cliquer sur le bouton « Suivant » ou « Précédent »
Notes techniques
Animation d'entrée (fade in), durée deux secondes enlignée avec la narration
Police de caractère
Segoe UI : Corps Segeo UI Black : Titre

3	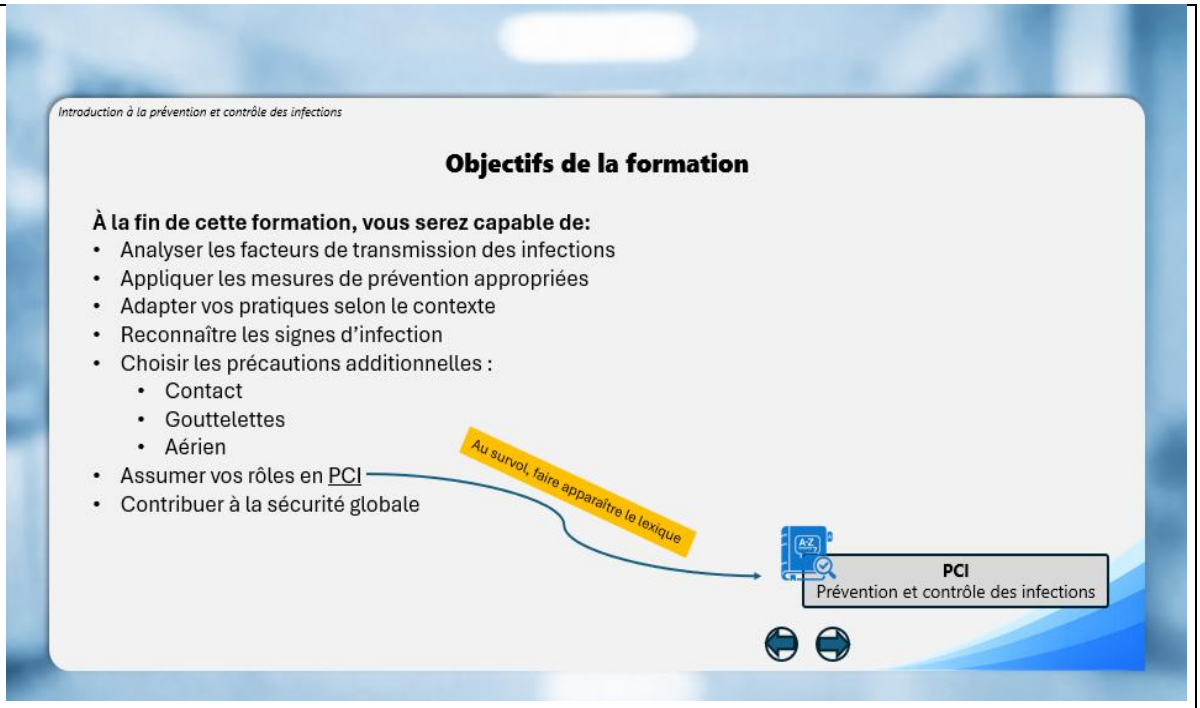

Narration
À la fin de cette formation, vous serez en mesure d'analyser les facteurs de transmission des infections, d'appliquer les mesures de prévention appropriées et d'adapter vos pratiques selon le contexte. *Vous serez également capable de reconnaître les signes d'infection, de choisir les précautions additionnelles – qu'elles soient de contact, par gouttelettes ou aérien – et d'assumer vos responsabilités en prévention et contrôle des infections.*
Interactions
• L'étudiant doit cliquer sur le bouton « Suivant » ou « Précédent » • Survol du terme « PCI » : affichage du lexique « PCI » sous forme d'étiquette
Notes techniques
Animation d'entrée (fade in), durée deux secondes enlignée avec la narration
Police de caractère
Segoe UI : Corps Segeo UI Black : Titre

4	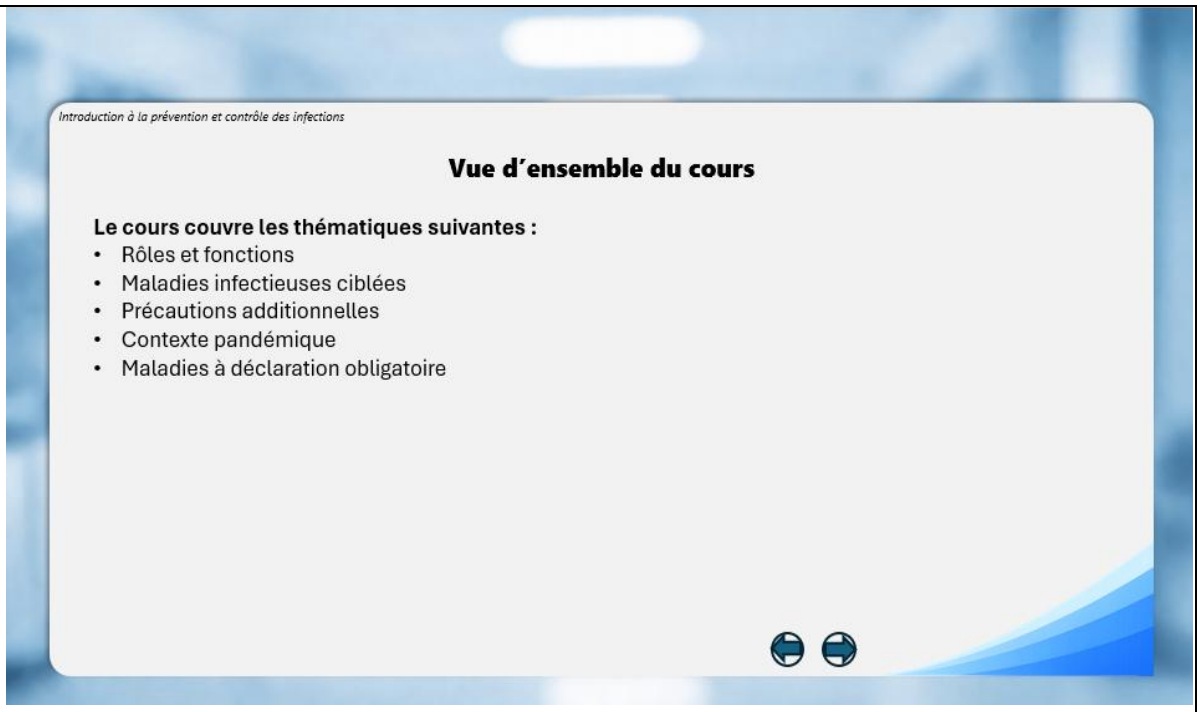

Narration
Le cours couvre plusieurs thématiques essentielles. *Vous verrez notamment les rôles et fonctions des intervenants, certaines maladies infectieuses ciblées, les précautions additionnelles à appliquer, le contexte pandémique ainsi que les maladies à déclaration obligatoire.* *Ces éléments constituent les bases nécessaires pour intervenir de façon sécuritaire.*
Interactions
• L'étudiant doit cliquer sur le bouton « Suivant » ou « Précédent »
Notes techniques
Animation d'entrée (fade in), durée deux secondes enlignée avec la narration
Police de caractère
Segoe UI : Corps Segeo UI Black : Titre

5	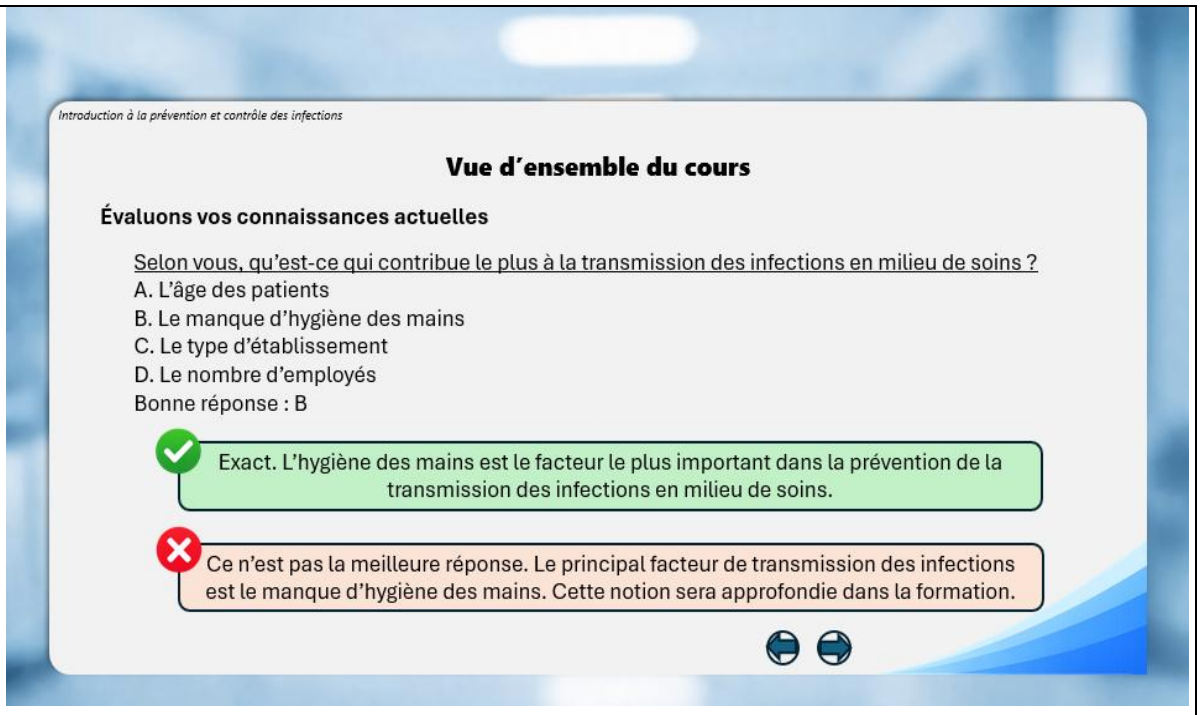

Narration

Les prochaines diapositives vous posent des questions pour que vous ayez une idée de vos connaissances actuelles. Après chaque question, vous aurez une rétroaction.

Interactions

- La question apparaîtra en fade in (deux secondes) et l'étudiant devra choisir un choix.
  - Si bonne réponse : La fenêtre « verte » apparaît et donne une rétroaction qui confirme le choix de l'étudiant
  - Si mauvaise réponse : La fenêtre « rouge » apparaît et donne une rétroaction qui explique la bonne réponse.
- L'étudiant doit cliquer sur le bouton « Suivant » ou « Précédent »

Notes techniques

- Animation d'entrée (fade in), durée deux secondes enlignée avec la narration
- Créer la question dans le tableau de bord de « ScreenPal ».

Police de caractère

Segoe UI : Corps

Segeo UI Black : Titre

6	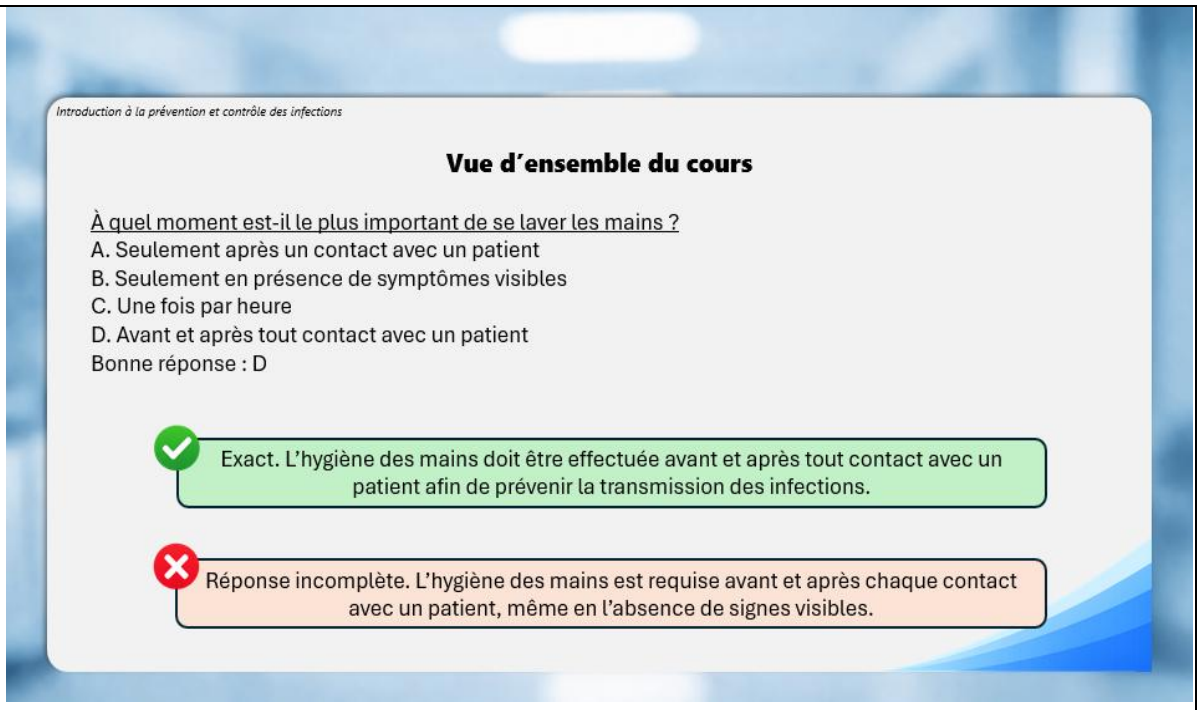

Narration

Aucune

Interactions

- La question apparaîtra en fade in (deux secondes) et l'étudiant devra choisir un choix.
  - Si bonne réponse : La fenêtre « verte » apparaît et donne une rétroaction qui confirme le choix de l'étudiant
  - Si mauvaise réponse : La fenêtre « rouge » apparaît et donne une rétroaction qui explique la bonne réponse.
- L'étudiant doit cliquer sur le bouton « Suivant » ou « Précédent »

Notes techniques

- Animation d'entrée (fade in), durée deux secondes enlignée avec la narration
- Créer la question dans le tableau de bord de « ScreenPal ».

Police de caractère

Segoe UI : Corps

Segeo UI Black : Titre

7	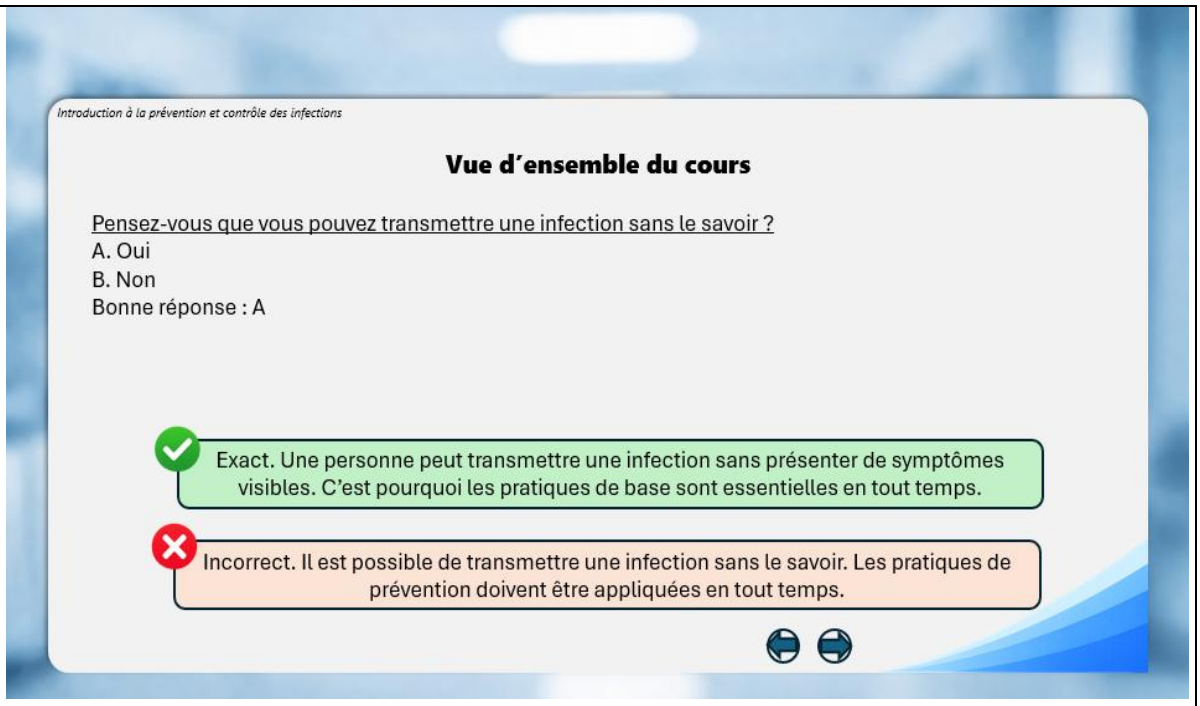

Narration

Aucune

Interactions

- La question apparaîtra en fade in (deux secondes) et l'étudiant devra choisir un choix.
  - Si bonne réponse : La fenêtre « verte » apparaît et donne une rétroaction qui confirme le choix de l'étudiant
  - Si mauvaise réponse : La fenêtre « rouge » apparaît et donne une rétroaction qui explique la bonne réponse.
- L'étudiant doit cliquer sur le bouton « Suivant » ou « Précédent »

Notes techniques

- Animation d'entrée (fade in), durée deux secondes enlignée avec la narration
- Créer la question dans le tableau de bord de « ScreenPal ».

Police de caractère

Segoe UI : Corps

Segeo UI Black : Titre

8	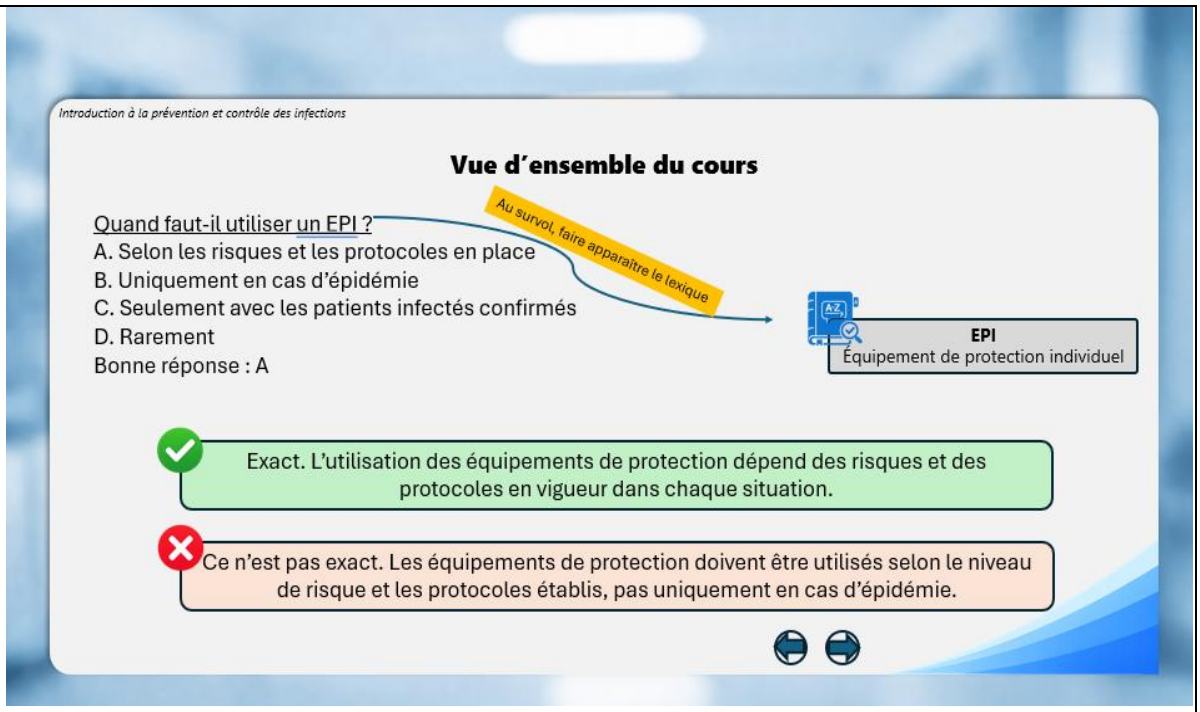

Narration

Aucune

Interactions

- La question apparaîtra en fade in (deux secondes) et l'étudiant devra choisir un choix.
  - Si bonne réponse : La fenêtre « verte » apparaît et donne une rétroaction qui confirme le choix de l'étudiant
  - Si mauvaise réponse : La fenêtre « rouge » apparaît et donne une rétroaction qui explique la bonne réponse.
- Survol du terme « EPI » : affichage du lexique « EPI » sous forme d'étiquette
- L'étudiant doit cliquer sur le bouton « Suivant » ou « Précédent »

Notes techniques

- Animation d'entrée (fade in), durée deux secondes enlignée avec la narration
- Créer la question dans le tableau de bord de « ScreenPal ».

Police de caractère

Segoe UI : Corps

Segeo UI Black : Titre

9	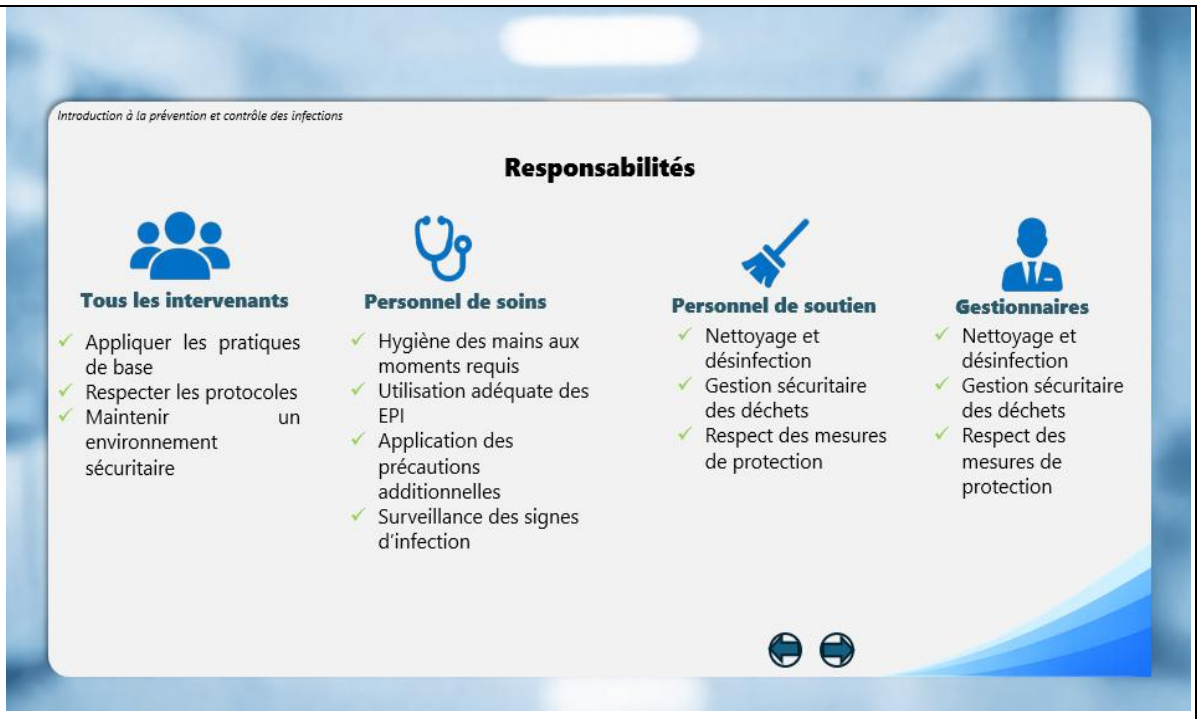

Narration

La prévention des infections est une responsabilité partagée.

Tous les intervenants doivent appliquer les pratiques de base, respecter les protocoles et maintenir un environnement sécuritaire.

Le personnel de soins doit notamment assurer l'hygiène des mains, utiliser adéquatement les EPI et surveiller les signes d'infection.

Le personnel de soutien contribue par le nettoyage, la désinfection et la gestion des déchets.

Les gestionnaires, quant à eux, veillent au respect des mesures de protection et à l'application des normes.

Interactions

- Les blocs apparaissent pendant la narration.
- L'étudiant doit cliquer sur le bouton « Suivant » ou « Précédent »

Notes techniques

Animation d'entrée (fade in), durée deux secondes enlignée avec la narration

Police de caractère

Segoe UI : Corps

Segeo UI Black : Titre

1 0	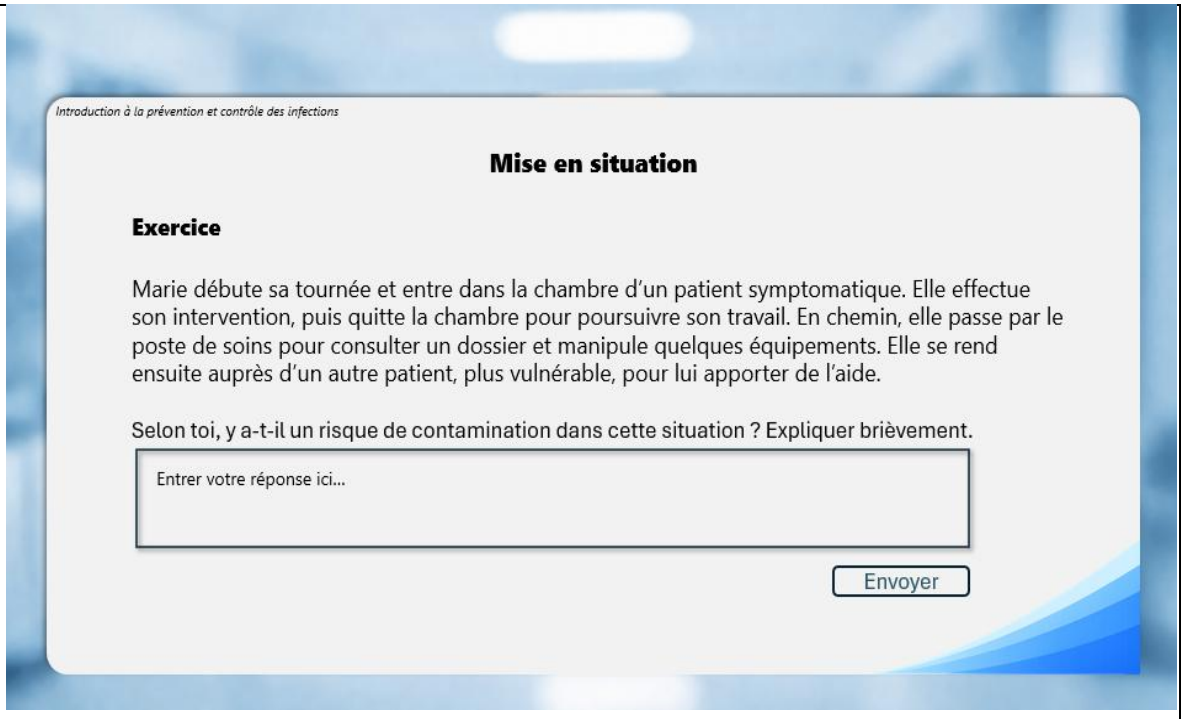

Narration
Passons maintenant à une mise en situation. *Vous allez observer une situation illustrant la chaîne de contamination en milieu de soins. Lisez la mise en situation et répondez brièvement à la question dans la case appropriée.*
Interactions
• L'étudiant doit répondre à la question et cliquer ensuite sur « Envoyer »
Notes techniques
Animation d'entrée (fade in), durée deux secondes enlignée avec la narration
Police de caractère
Segoe UI : Corps Segeo UI Black : Titre

1 1	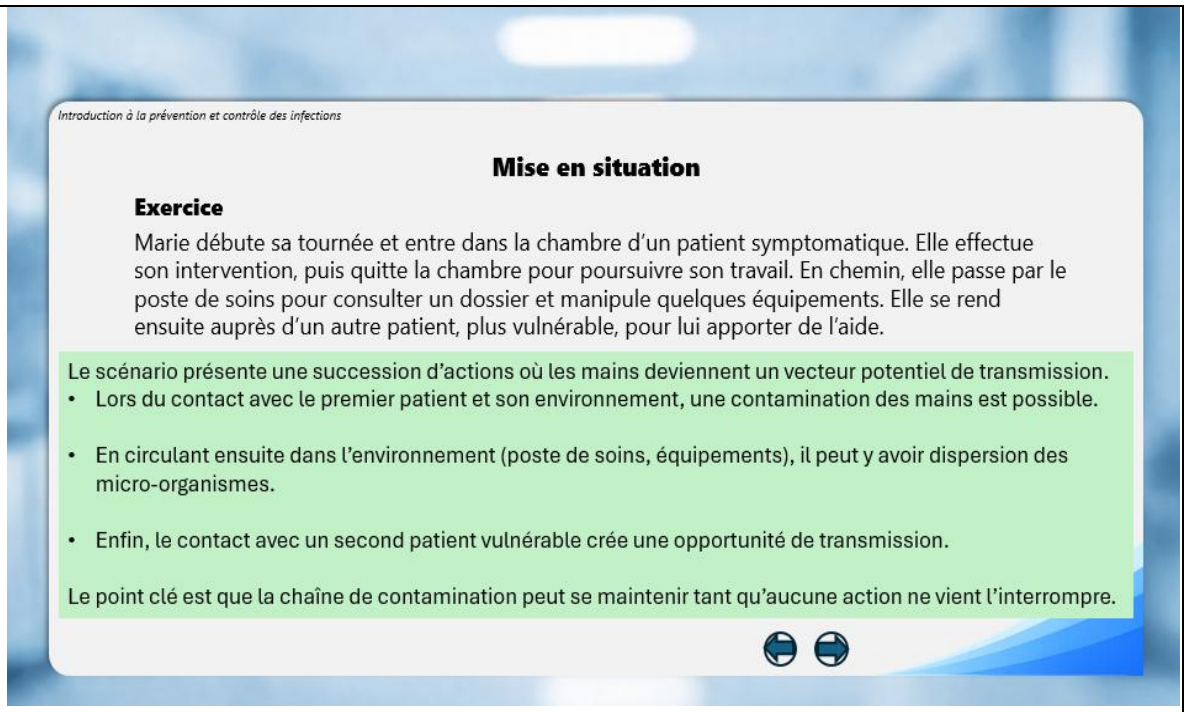

Narration

Dans cette situation, les mains deviennent un vecteur potentiel de transmission.

Lors du contact avec le premier patient et son environnement, une contamination des mains peut survenir.

En circulant ensuite dans l'environnement – comme le poste de soins ou les équipements touchés – il peut y avoir dispersion des micro-organismes.

Finalement, le contact avec un second patient vulnérable crée une opportunité de transmission.

Interactions

- Les blocs apparaissent pendant la narration.
- L'étudiant doit cliquer sur le bouton « Suivant » ou « Précédent »

Notes techniques

Animation d'entrée (fade in), durée deux secondes enlignée avec la narration

Police de caractère

Segoe UI : Corps

Segeo UI Black : Titre

1 2	

Narration

Observons maintenant la chaîne de contamination en milieu de soins.

Premièrement, l'entrée dans la chambre sans hygiène des mains constitue un premier risque.

Ensuite, le contact avec le patient ou avec les surfaces entraîne une contamination possible.

Lorsque la personne sort de la chambre, ses mains peuvent déjà être contaminées.

Si elle entre ensuite en contact avec un autre patient, il peut y avoir transmission de l'infection.

La conséquence est une infection chez un patient, souvent plus vulnérable.

Interactions

- Les blocs apparaissent pendant la narration.
- L'étudiant doit cliquer sur le bouton « Suivant » ou « Précédent »

Notes techniques

Animation d'entrée (fade in), durée deux secondes enlignée avec la narration

Police de caractère

Segoe UI : Corps

Segeo UI Black : Titre

13	

Narration

Voyons maintenant comment cette situation peut être corrigée.

Avant d'entrer dans la chambre, Marie effectue une hygiène des mains et applique les mesures appropriées.

Pendant l'intervention, elle utilise adéquatement les équipements de protection individuelle et évite les contacts inutiles avec les surfaces.

À la sortie de la chambre, elle retire ses équipements de protection et effectue de nouveau une hygiène des mains.

Avant de voir un autre patient, elle s'assure que ses mains sont propres et applique les mesures requises.

Le résultat est clair : le patient est protégé et la chaîne de transmission est interrompue.

La transmission est ainsi fortement diminuée lorsque les pratiques de prévention sont respectées de façon constante.

Les prochaines diapositives vous enseigneront les différentes techniques à mettre en pratique dans différentes situations.

Interactions
• Les blocs apparaissent pendant la narration. • L'étudiant doit cliquer sur le bouton « Suivant » ou « Précédent »
Notes techniques
Animation d'entrée (fade in), durée deux secondes enlignée avec la narration
Police de caractère
Segoe UI : Corps Segeo UI Black : Titre

Fin des dix minutes de formation

Le module se poursuit normalement en alternant les études de cas et l'analyse de situation.

3. Justification des choix pédagogiques

Dans la conception de ce scénarimage, nous avons fait le choix d'adopter une structure progressive permettant d'accompagner l'apprenant du niveau introductif vers une compréhension appliquée des concepts. Les premières diapositives servent à situer la formation, à définir les objectifs et à orienter l'apprenant, ce qui stimule son intérêt initial et renforce sa motivation dans un contexte d'apprentissage à distance. Ce choix est principalement motivé par des principes tirés de l'apprentissage multimédia, tels que la segmentation de l'information en capsules courtes, afin de réduire la surcharge cognitive et faciliter l'assimilation des contenus (Mayer, 2009).

Les échanges fréquents intégrés au scénarimage, sous forme de questions et de réponses instantanées, favorisent un apprentissage actif. Les rétroactions jouent un rôle central dans ce processus, car elles permettent de combler l'écart entre les performances actuelles de l'apprenant et les objectifs visés. En effet, elles sont reconnues comme l'un des facteurs ayant le plus grand impact sur l'apprentissage (Hattie, J., & Timperley, H., 2007).

L'ajout de fonctionnalités interactives simples, telles que la navigation guidée et le survol de termes, vise à maintenir une interface claire et intuitive. Ce choix permet de réduire la charge cognitive externe liée à l'utilisation de l'outil et s'aligne avec les principes d'ergonomie cognitive, qui stipulent qu'une interface simple et cohérente facilite le traitement de l'information et l'expérience utilisateur (Norman, 2013).

De plus, l'introduction d'une situation pratique permet de centrer les apprentissages sur des contextes concrets et significatifs. En andragogie, l'apprentissage s'avère plus efficient lorsqu'il est directement relié à des situations authentiques et pertinentes, ce qui accroît la valeur des activités proposées (Dent, J. A., Harden, R. M., & Hunt, D., 2017).

Finalement, un soin particulier a été apporté à l'harmonie visuelle et au rythme de présentation, grâce à l'utilisation d'animations simples et synchronisées avec le récit. Cette approche permet d'appuyer l'assimilation des informations sans introduire d'éléments superflus. Cette méthode est conforme aux principes du multimédia éducatif, qui cherchent à éviter toute surcharge cognitive inutile (Mayer, 2009).

4. Images à utiliser dans la présentation PowerPoint

Ces images se retrouvent dans le document PowerPoint.

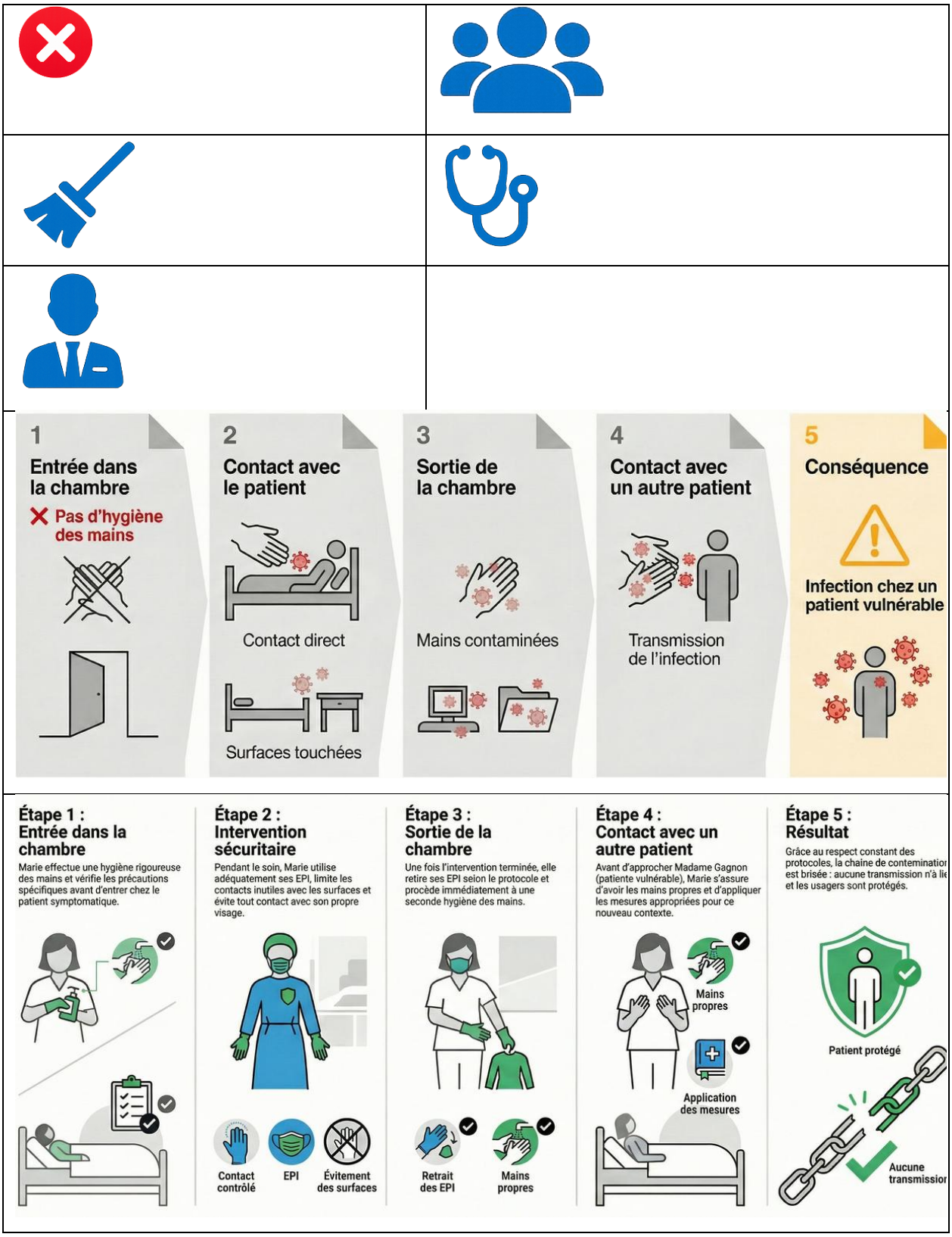
1
Entrée dans la chambre
Pas d'hygiène des mains
2
Contact avec le patient
Contact direct
Surfaces touchées
3
Sortie de la chambre
Mains contaminées
4
Contact avec un autre patient
Transmission de l'infection
5
Conséquence
Infection chez un patient vulnérable
Étape 1 : Entrée dans la chambre
Marie effectue une hygiène rigoureuse des mains et vérifie les précautions spécifiques avant d'entrer chez le patient symptomatique.
Étape 2 : Intervention sécuritaire
Pendant le soin, Marie utilise adéquatement ses EPI, limite les contacts inutiles avec les surfaces et évite tout contact avec son propre visage.
Contact contrôlé
EPI
Évitement des surfaces
Étape 3 : Sortie de la chambre
Une fois l'intervention terminée, elle retire ses EPI selon le protocole et procède immédiatement à une seconde hygiène des mains.
Retrait des EPI
Mains propres
Étape 4 : Contact avec un autre patient
Avant d'approcher Madame Gagnon (patiente vulnérable), Marie s'assure d'avoir les mains propres et d'appliquer les mesures appropriées pour ce nouveau contexte.
Mains propres
Application des mesures
Étape 5 : Résultat
Grâce au respect constant des protocoles, la chaine de contemination est brisée : aucune transmission n'à lie et les usagers sont protégés.
Patient protégé
Aucune transmissior

Section 3 : Plan d'évaluation formative de la solution

1. Introduction

L'évaluation formative de la solution de formation hybride en hygiène et salubrité constitue une étape essentielle avant son déploiement officiel dans les CHSLD. Elle vise à vérifier de manière systématique que le dispositif répond adéquatement aux exigences pédagogiques, aux réalités opérationnelles du milieu de soins et aux contraintes techniques propres au personnel du département d'hygiène et salubrité. Conformément aux travaux de Scriven (1991) et de Perrenoud (1998), l'évaluation formative de l'expérience d'apprentissage permet d'ajuster un dispositif en cours de développement afin d'en maximiser l'efficacité et la pertinence, plutôt que de se limiter à un jugement a posteriori.

Plus précisément, elle permet de s'assurer que chaque composante de la formation soutient effectivement l'amélioration des pratiques, en cohérence avec les objectifs de performance identifiés dans le modèle logique et les besoins opérationnels documentés. Cette approche s'inscrit dans une logique d'amélioration continue des dispositifs de formation professionnelle, largement documentée dans la littérature en évaluation des formations en milieu de travail (Paquay & Thélot, 2012 ; Pairenne, 2025).

Cette démarche prend toute son importance dans un contexte marqué par plusieurs enjeux critiques mis en lumière dans le rapport d'analyse de besoins. Parmi ceux-ci, on retrouve :

- **Un taux de roulement élevé (30 à 40 %)**, phénomène fréquent dans les services d'hygiène et salubrité en milieu de soins, qui fragilise la transmission des connaissances et complique la standardisation des pratiques (MSSS, 2023).
- **Des compétences technologiques très variables**, allant d'une bonne aisance numérique à de grandes difficultés de littératie technologique. La littérature souligne que cette hétérogénéité constitue un facteur majeur d'échec des formations numériques si elle n'est pas prise en compte dès la conception (Université Laval, 2024 ; CAST, 2018). Les apprenants éprouvants des difficultés techniques pourront obtenir de l'air auprès des enseignants.
- **Des écarts marqués dans la maîtrise des procédures essentielles**, notamment le nettoyage des surfaces à haut contact (high touch), l'utilisation sécuritaire des produits chimiques et le séquençage des tâches, éléments identifiés comme critiques dans les guides du MSSS (2025).

- **L'impact direct des pratiques d'hygiène sur la prévention des infections**, particulièrement critique dans les milieux hébergeant des résidents vulnérables, tel que largement documenté par le MSSS et l'INSPQ dans leurs lignes directrices en prévention et contrôle des infections (MSSS, 2025 ; INSPQ, 2022).

Dans ce contexte, l'évaluation formative joue un rôle stratégique : elle permet d'identifier rapidement les améliorations nécessaires, d'assurer l'adéquation de la solution aux réalités du terrain et de maximiser son impact sur la qualité des services et la sécurité des résidents, conformément aux principes reconnus de l'évaluation en formation professionnelle (Kirkpatrick, 2006).

2. Test utilisateur

2.1 Objectifs

L'objectif de cette phase est d'évaluer l'expérience utilisateur (UX) des modules numériques afin de s'assurer qu'ils sont accessibles, compréhensibles et adaptés aux profils variés du personnel. Cette démarche s'appuie sur les principes reconnus des tests d'utilisabilité, selon lesquels l'observation de quelques utilisateurs représentatifs permet d'identifier la majorité des problèmes ergonomiques (Nielsen, 2000 ; Nielsen Norman Group, 2024).

2.2 Méthodologie

La sélection d'un échantillon de 14 participants répartis en segments est conforme aux recommandations de Nielsen (2000), qui indiquent que 5 à 8 utilisateurs par segment suffisent pour détecter environ 80 à 85 % des problèmes d'utilisabilité lorsque les tests sont itératifs. Des recherches plus récentes confirment la pertinence de cette approche en contexte de formation numérique professionnelle (UNGUES S, 2025).

Les scénarios de test reposent sur des tâches authentiques (accès, visionnement, jeu-questionnaire), en cohérence avec les bonnes pratiques en UX, qui privilégient l'observation de situations réalistes plutôt que des tâches artificielles (Nielsen Norman Group, 2024).

3. Critères d'évaluation

3.1 Alignement pédagogique et pertinence des contenus

Le dispositif de formation est aligné de manière cohérente avec les objectifs de performance identifiés et les compétences critiques en hygiène et salubrité.

Indicateurs

Correspondance explicite entre :

- Objectifs d'apprentissage,
- Contenus présentés,
- Activités proposées,
- Modalités d'évaluation.

Couverture complète des compétences critiques identifiées dans l'analyse de besoins (ex. surfaces high touch, temps de contact, prévention de la contamination croisée).

Absence de contenus superflus ou non essentiels au regard des pratiques terrains.

3.2 Clarté pédagogique et compréhension

Critère

Les contenus sont compréhensibles par un personnel présentant des niveaux variés de scolarité et de littératie.

Indicateurs

- Utilisation d'un vocabulaire simple, concret et contextualisé.
- Instructions claires, courtes et non ambiguës.
- Recours à des démonstrations visuelles explicites pour les gestes techniques.
- Capacité des apprenants à reformuler ou expliquer les procédures après le module.

3.3 Adéquation aux principes du micro-learning

Critère

Les modules respectent les principes du microapprentissage et soutiennent un apprentissage efficace en contexte de travail.

Indicateurs

- Durée moyenne d'un module conforme à la cible (5–7 minutes).
- Unité claire entre un objectif, une procédure ou une compétence par module.
- Possibilité de consultation rapide « just-in-time » sur le lieu de travail.
- Perception positive des apprenants quant à la charge informationnelle.

4. Critères d'évaluation de l'expérience utilisateur (UX)

4.1 Accessibilité universelle et inclusive

Critère

La solution est accessible à l'ensemble du personnel, indépendamment du niveau de compétence technologique ou linguistique.

Indicateurs

- Lisibilité des textes (taille, contraste, typographie).
- Présence de visuels explicatifs soutenant la compréhension.
- Navigation intuitive sans besoin d'assistance externe.
- Absence de barrières technologiques pour les utilisateurs peu à l'aise avec le numérique.

4.2 Fluidité et ergonomie de navigation

Critère

L'expérience de navigation est fluide et sans friction.

Indicateurs

- Facilité d'accès aux modules depuis la plateforme.
- Compréhension rapide de la structure du module.
- Nombre limité d'erreurs, d'hésitations ou de retours en arrière observés lors des tests.
- Temps de complétion cohérent avec les objectifs sans interruption techniques.

4.3 Charge cognitive

Critère

La conception limite la surcharge cognitive et favorise une compréhension progressive.

Indicateurs

- Absence de surabondance de textes à l'écran.
- Segmentation claire de l'information.
- Hiérarchisation visuelle cohérente.
- Perception des participants quant à la facilité de compréhension sans fatigue.

4.4 Engagement et motivation

Critère

Le dispositif suscite l'intérêt et favorise l'engagement des apprenants.

Indicateurs

- Taux de complétion des modules.
- Réactions positives aux vidéos et aux mises en situation.
- Appréciation de l'utilité perçue pour le travail quotidien.
- Intention déclarée de réutiliser les modules ultérieurement.

5. Critères d'évaluation du transfert et de l'accompagnement terrain

5.1 Transfert des apprentissages en situation réelle

Critère

Les apprentissages sont effectivement transférés dans les pratiques professionnelles.

Indicateurs

- Amélioration observable des gestes techniques lors des observations terrain.
- Réduction des écarts entre les pratiques observées et les normes prescrites.
- Capacité à appliquer correctement les procédures sans rappel constant.

5.2 Efficacité du mentorat et de l'accompagnement

Critère

L'accompagnement terrain soutient adéquatement l'intégration des compétences.

Indicateurs

- Fréquence et qualité des interactions mentor-apprenant.
- Pertinence des rétroactions fournies.
- Perception des employés quant au soutien reçu.
- Sentiment de confiance accru dans l'exécution des tâches.

6. Critères d'évaluation technique et normative

6.1 Conformité réglementaire et technique

Critère

Les contenus et démonstrations sont conformes aux normes officielles et aux pratiques institutionnelles.

Indicateurs

- Conformité aux directives du MSSS, SIMDUT et procédures internes.
- Exactitude des gestes démontrés (produits, séquences, temps de contact).
- Validation formelle par les experts H&S.

6.2 Stabilité et fiabilité technologique

Critère

La solution fonctionne de manière stable dans les conditions réelles des CHSLD.

Indicateurs

- Absence de bogues lors des tests multisupports.
- Temps de chargement acceptable même en connexion limitée.
- Continuité de l'expérience utilisateur sans interruption.

6.3 Maintenabilité

Critère

La solution peut être mise à jour facilement et durablement.

Indicateurs

- Facilité de modification des contenus.
- Réutilisation possible des gabarits.
- Adaptabilité aux changements normatifs ou organisationnels.

7. Critères d'évaluation de la qualité de production

7.1 Qualité éditoriale et linguistique

Critère

Les supports sont professionnels, cohérents et exempts d'erreurs.

Indicateurs

- Correction linguistique complète.
- Harmonisation terminologique H&S.
- Respect des normes de rédaction inclusive.

7.2 Cohérence visuelle et support à la compréhension

Critère

La cohérence visuelle soutient la mémorisation et la compréhension.

Indicateurs

- Uniformité graphique entre les supports.
- Utilisation cohérente des pictogrammes et couleurs.
- Lisibilité adaptée au niveau de littératie faible ou variable.

7.3 Critères UX et accessibilité

Les critères d'évaluation (accessibilité linguistique, clarté, navigation, charge cognitive) s'appuient sur les principes du Universal Design for Learning – UDL (CAST, 2018) et sur les recommandations en accessibilité numérique applicables aux publics présentant des niveaux variables de littératie numérique (DesignGouv, 2025 ; Université Laval, 2024).

La limitation de la charge cognitive, la clarté des instructions et l'usage de visuels explicites sont identifiés comme des facteurs clés de succès pour des apprenants peu scolarisés ou peu à l'aise avec le numérique (CAST, 2018 ; Ipedis, 2026).

7.4 Processus de collecte de données

Le processus de collecte de données s'inscrit dans une logique de triangulation méthodologique, visant à croiser plusieurs sources et méthodes afin d'obtenir une compréhension fine, valide et nuancée de la qualité de la solution de formation. Cette approche est reconnue comme une bonne pratique en évaluation formative, particulièrement en formation professionnelle en milieu de travail, puisqu'elle permet de dépasser les perceptions isolées et de documenter à la fois l'expérience utilisateur, la qualité pédagogique et l'applicabilité opérationnelle du dispositif (Scriven, 1991 ; Paquay & Thélot, 2012).

La collecte de données est structurée en quatre phases complémentaires, correspondant aux principaux volets de l'évaluation : l'expérience utilisateur, le transfert en situation de travail, la validation technique et la qualité de production.

Collecte lors des tests utilisateurs (expérience utilisateur – UX)

La première phase de collecte vise à documenter l'expérience des utilisateurs lors de l'utilisation des modules numériques. Elle repose principalement sur des méthodes qualitatives et quantitatives combinées, afin de capter à la fois les comportements observables et les perceptions subjectives des participants.

Observation directe structurée

Chaque participant est observé individuellement pendant la réalisation des scénarios de test. L'observation porte notamment sur :

- le parcours de navigation ;
- le temps requis pour accomplir chaque tâche ;
- les hésitations, erreurs ou demandes d'aide ;
- les points de friction ou de confusion.

Les observations sont consignées dans une grille d'observation UX standardisée, permettant d'assurer l'uniformité des données recueillies entre les participants et les segments d'utilisateurs.

Enregistrement des interactions (avec consentement)

Lorsque possible et avec l'accord des participants, les interactions à l'écran sont enregistrées. Ces enregistrements permettent :

- une analyse fine a posteriori des séquences de navigation ;
- l'identification précise des zones problématiques ;
- la comparaison entre les parcours attendus et les usages réels.

Cette méthode est particulièrement utile pour documenter des difficultés que les participants ne verbalisent pas spontanément.

Questionnaire de satisfaction post-test

À la suite des scénarios de test, chaque participant remplit un questionnaire court visant à recueillir des données quantitatives et qualitatives sur :

- la clarté des contenus ;
- la facilité d'utilisation ;
- la pertinence perçue pour le travail ;
- le niveau d'engagement ;
- la charge cognitive ressentie.

Les réponses sont recueillies à l'aide d'échelles simples (ex. Likert), adaptées aux profils présentant des niveaux variés de littératie.

Entretien semi-dirigé

Un entretien semi-dirigé d'environ dix minutes est conduit immédiatement après le test. Il vise à approfondir :

- les impressions générales ;
- les éléments jugés utiles ou inutiles ;
- les difficultés rencontrées ;
- les suggestions d'amélioration ;
- les besoins non comblés.

Les entretiens sont guidés par une grille souple, permettant d'explorer les thèmes émergents tout en maintenant une comparabilité entre participants.

7.5 Collecte de données en contexte d'accompagnement terrain

La deuxième phase vise à évaluer le transfert des apprentissages et l'efficacité de l'accompagnement terrain.

Observations en situation de travail

Des observations structurées sont réalisées lors des démonstrations pratiques, du mentorat et des activités quotidiennes. Elles portent sur :

- l'exactitude des gestes techniques ;
- le respect des séquences de travail ;
- l'application des normes présentées dans les modules ;
- l'autonomie progressive des employés.

Les observations sont consignées à l'aide de fiches d'observation terrain, facilitant l'analyse comparative avant et après la formation.

Données issues des outils de rétroaction continue

Les résultats des audits fluorescents, des tests ATP et des évaluations rapides sont intégrés au processus de collecte. Ces données objectives permettent :

- de mesurer l'évolution des pratiques ;
- d'identifier les écarts persistants ;
- d'alimenter la rétroaction auprès des employés ;
- d'ajuster les contenus de formation en continu.

7.6 Collecte de données lors de l'examen technique et pédagogique

Fiches de validation par les experts métier

Les experts en hygiène et salubrité remplissent des fiches de validation technique portant sur :

- la conformité aux normes du MSSS et du SIMDUT ;
- l'exactitude des démonstrations ;
- la couverture des compétences critiques ;
- la cohérence avec les procédures internes.

Les commentaires sont documentés de manière précise afin d'assurer la traçabilité des ajustements recommandés.

Analyse par les experts en conception pédagogique

La conseillère pédagogique et l'équipe de design recueillent des données à l'aide d'une grille d'analyse pédagogique portant sur :

- l'alignement pédagogique ;
- la cohérence du parcours ;
- la qualité des activités et rétroactions ;
- L'adéquation aux profils d'apprenants.

7.7 Collecte lors de la révision de la production

La phase finale de collecte vise à garantir la qualité globale des livrables.

Grilles de révision éditoriale et visuelle

Les équipes utilisent des grilles de révision documentées pour consigner :

- les corrections linguistiques ;
- les incohérences terminologiques ;
- les anomalies visuelles ;
- les problèmes de lisibilité ou d'accessibilité.

Tests multisupports et démonstration en contexte réel

Les résultats des tests techniques (appareils, formats, impression) sont consignés dans des fiches de test. Les démonstrations en situation réelle permettent d'observer l'utilisabilité des supports dans les conditions de travail propre aux CHSLD.

7.8 Analyse et synthèse des données

L'ensemble des données recueillies est regroupé et analysé de manière thématique selon les axes suivants :

- accessibilité et ergonomie ;
- compréhension et clarté pédagogique ;
- transfert des apprentissages ;
- conformité normative ;
- qualité de production.

8. Examen technique et validation du contenu

La validation par les experts d'hygiène et salubrité vise à assurer la conformité avec les normes du MSSS, du SIMDUT et les procédures internes. Cette démarche est conforme aux lignes directrices ministérielles stipulant que la formation du personnel H&S constitue un levier central de la prévention des infections en CHSLD (MSSS, 2025).

La révision pédagogique s'appuie sur les modèles d'alignement pédagogique, assurant la cohérence entre objectifs, activités et évaluations (Paquay & Thélot, 2012).

8.1 Validation par les personnes expertes du domaine

La validation par les personnes expertes du domaine vise à assurer que la solution de formation reflète fidèlement les **exigences réglementaires**, les **bonnes pratiques professionnelles** et les **réalités opérationnelles** propres aux services d'hygiène et salubrité en CHSLD. Cette étape constitue un levier central de la qualité et de la crédibilité du dispositif, particulièrement dans un contexte où les pratiques ont un impact direct sur la prévention des infections et la sécurité des résidents.

Les personnes expertes mobilisées (cheffe d'équipe H&S, formateurs internes, mentors expérimentés, responsables de la prévention et du contrôle des infections) réalisent une revue approfondie du contenu théorique et des démonstrations pratiques. Leur rôle consiste à vérifier :

- la **conformité du contenu** aux normes et lignes directrices en vigueur (MSSS, SIMDUT, procédures internes du CHSLD) ;
- la **justesse technique des gestes et des séquences de travail**, notamment pour les surfaces à haut contact, la dilution et l'utilisation des produits chimiques, le séquençage des tâches et la prévention de la contamination croisée ;
- la **pertinence opérationnelle** des recommandations au regard des contraintes réelles du milieu (temps, équipements disponibles, organisation du travail).

La validation s'appuie sur l'utilisation de **fiches standardisées**, permettant de documenter de façon structurée les commentaires, les corrections requises et les recommandations d'ajustement. Cette approche assure la traçabilité des décisions, facilite les itérations et contribue à renforcer l'appropriation de la formation par les équipes terrain.

8.2 Révision par les personnes expertes en conception pédagogique

La révision par les personnes expertes en conception pédagogique a pour objectif d'assurer la **cohérence pédagogique globale** de la solution de formation et son adéquation avec les principes reconnus de la formation des adultes et de l'apprentissage en milieu de travail.

Cette phase est menée par la conseillère pédagogique et l'équipe de design pédagogique, qui analysent le dispositif à partir de modèles éprouvés d'alignement pédagogique. La révision porte notamment sur :

- la **cohérence entre les objectifs d'apprentissage, les activités proposées, les modalités d'évaluation et les critères de réussite** ;
- l'adéquation du découpage en **micromodules** avec la nature des compétences ciblées et la charge cognitive des apprenants ;
- la fluidité du **parcours d'apprentissage hybride**, en assurant une complémentarité efficace entre les modules numériques et l'accompagnement terrain.

Une attention particulière est portée à la qualité des activités (capsules vidéo, jeu-questionnaire, mises en situation), à la clarté des rétroactions automatisées et à l'adaptation des formats aux

profils hétérogènes du personnel (nouveaux employés, travailleurs expérimentés, personnes ayant des défis en littératie ou en aisance technologiques). Cette révision vise à optimiser l'engagement, la compréhension et le transfert des apprentissages.

8.3 Critères d'évaluation technique

Les critères d'évaluation technique visent à garantir la **fiabilité**, la **robustesse** et la **pérennité** de la solution de formation numérique, dans un environnement organisationnel contraint comme celui des CHSLD. Ils couvrent les aspects technologiques, fonctionnels et réglementaires du dispositif.

Les principaux critères retenus sont les suivants :

- Compatibilité et accessibilité technique
- Fonctionnement optimal des modules sur les appareils utilisés en CHSLD (tablettes, postes informatiques, téléphones intelligents).
- Accessibilité intuitive pour des utilisateurs ayant des niveaux variés de littératie numérique, sans nécessiter de soutien technique constant.

Stabilité et performance

- Temps de chargement acceptable et navigation fluide sur la plateforme Uxpertise.
- Résilience du système en contexte de connexion limitée ou variable.
- Absence de bogues susceptibles d'interrompre l'expérience d'apprentissage.

Intégration et traçabilité

- Paramétrage adéquat avec le LMS : suivi de la progression, enregistrement des résultats, génération de rapports et certificats.
- Conformité avec les exigences institutionnelles en matière de suivi de la formation et de reddition de comptes.

Qualité audiovisuelle

- Qualité sonore suffisante pour assurer la compréhension (voix claire, absence de bruit parasite).
- Qualité visuelle adéquate (éclairage, cadrage, lisibilité des gestes techniques et des schémas).

Maintenabilité et évolutivité

- Facilité de mise à jour des contenus à la suite de changements normatifs ou organisationnels.
- Cohérence des gabarits favorisant la réutilisation et l'ajout de nouveaux modules sans refonte majeure.

Conformité légale et protection des données

- Respect des exigences relatives à la protection des renseignements personnels.
- Application des normes institutionnelles et ministérielles encadrant la gestion, le stockage et l'utilisation des données des apprenants.

8.4 Révision de la production

Les étapes de révision éditoriale, de tests multisupports et de cohérence visuelle répondent aux standards reconnus de qualité en conception de formations numériques inclusives (CAST, 2018 ; DesignGouv, 2025), particulièrement dans des environnements contraints, comme les CHSLD.

8.4.1 Qualité éditoriale

La qualité éditoriale vise à garantir que l'ensemble des contenus de la solution de formation est **clair, cohérent, professionnel et adapté au public cible**. Dans un contexte où le personnel présente des niveaux variables de littératie, cette dimension constitue un facteur déterminant de compréhension, d'adhésion et d'efficacité de la formation.

La révision éditoriale porte notamment sur :

- la **correction linguistique complète** (orthographe, grammaire, syntaxe et ponctuation), afin d'éviter toute ambiguïté ou mauvaise interprétation des consignes ;
- l'**harmonisation terminologique**, en particulier pour le vocabulaire spécifique à l'hygiène et à la salubrité (produits, équipements, procédures, normes), afin d'assurer une compréhension uniforme et conforme aux pratiques institutionnelles ;
- la **clarté et la concision des formulations**, avec des phrases courtes, un vocabulaire concret et des consignes explicites ;
- le respect des **principes de rédaction inclusive**, importante dans le contexte des communications institutionnelles en santé.

Cette étape permet de réduire la charge cognitive inutile, de prévenir les erreurs d'interprétation et de soutenir un apprentissage sécuritaire et efficace.

8.4.2 Vérification des supports

La vérification des supports vise à assurer la **fonctionnalité, la robustesse et l'utilisabilité** de l'ensemble des livrables, tant numériques qu'imprimés, dans les conditions réelles des CHSLD. Elle permet de s'assurer que les supports de formation sont utilisables sans entraver le travail quotidien du personnel.

Cette vérification comprend :

- des **tests multisupports**, visant à confirmer le bon fonctionnement des modules sur les appareils utilisés en CHSLD (tablettes, ordinateurs, téléphones intelligents) ;
- la validation des **liens, des activités interactives, des jeux-questionnaires et des rétroactions**, ainsi que de la remontée des données dans la plateforme Uxpertise ;
- la vérification de la **lisibilité et de l'ergonomie** des documents imprimés (affiches, fiches techniques, guides), incluant la taille des caractères, le contraste et la clarté visuelle ;
- des **démonstrations en contexte réel**, permettant d'évaluer l'utilisation des supports dans des environnements contraints (zones humides, milieux bruyants, déplacements fréquents, contraintes de temps).

Ces vérifications contribuent à limiter les interruptions, les erreurs techniques et la frustration des utilisateurs, tout en assurant une expérience d'apprentissage fluide et sécuritaire.

8.4.3 Cohérence visuelle

La cohérence visuelle constitue un levier essentiel pour soutenir la **compréhension, la mémorisation et la reconnaissance rapide des informations**. Elle est particulièrement importante pour des apprenants présentant une littératie faible ou variable et dans un contexte où l'apprentissage se fait souvent en situation de travail.

L'évaluation de la cohérence visuelle porte sur :

- le **respect de la charte graphique institutionnelle**, afin d'assurer une identité visuelle claire et crédible ;

- l'uniformité des **polices, couleurs, pictogrammes, styles graphiques et mises en page** entre l'ensemble des supports ;
- la cohérence entre les différents médias (vidéos, schémas, animations, textes), de façon à éviter toute dissonance visuelle ;
- des **tests de lisibilité**, visant à s'assurer que les éléments visuels soutiennent effectivement la compréhension et ne génèrent pas de surcharge cognitive.

Une cohérence visuelle maîtrisée facilite l'appropriation des contenus, renforce le sentiment de professionnalisme du dispositif et contribue à la standardisation des pratiques.

Références

ADL Initiative. (2020). xAPI specification. https://xapi.com/specification

Appvizer. (2025). *Microlearning : des modules courts pour une formation efficace*. https://www.appvizer.fr/magazine/ressources-humaines/learning-management-system/microlearning

Baldwin, T. T., & Ford, J. K. (1988). Transfer of training: A review and directions for future research. *Personnel Psychology, 41*(1), 63–105. https://doi.org/10.1111/j.1744-6570.1988.tb00632.x

Biggs, J. (1996). Constructive alignment. https://teaching.helsinki.fi/system/files/inline-files/Biggs1996_Article_EnhancingTeachingThroughConstr.pdf

Branch, R. M. (2009). Instructional design: The ADDIE approach. https://link.springer.com/book/10.1007/978-0-387-09506-6

CAST. (2018). Universal Design for Learning guidelines. https://nysrti.org/files/webinars/strand_23/udl_guidelines_-2_sided__1___1_.pdf

Dent, J. A., Harden, R. M., & Hunt, D. (2017). *A practical guide for medical teachers* (5th ed.). Elsevier. https://ghanasor.org/wp-content/uploads/2024/03/2017-A-practical-guide-for-medical-teachers.pdf

DesignGouv. (2025). *Formations en accessibilité numérique*. Direction interministérielle du numérique. https://design.numerique.gouv.fr/formations/accessibilite/

Hug, T. (2005). *Micro learning and narration: Exploring possibilities of utilization of narrative structures in micro learning contexts*. Innsbruck University Press.

Hattie, J., & Timperley, H. (2007). The power of feedback. *Review of Educational Research, 77*(1), 81–112. https://conselhopedagogico.tecnico.ulisboa.pt/files/sites/32/hattie-and-timperley-2007.pdf

Ipedis. (2026). *Formations en accessibilité numérique*. https://www.ipedis.com/formations-accessibilite-numerique/

Institut national de santé publique du Québec (INSPQ). (2022). *Prévention et contrôle des infections en milieux d'hébergement*. https://www.inspq.qc.ca

Kirkpatrick Partners. (s. d.). *The Kirkpatrick model*. https://www.kirkpatrickpartners.com/the-kirkpatrick-model/

Kirkpatrick, D. L., & Kirkpatrick, J. D. (2006). *Evaluating training programs: The four levels* (3rd ed.). Berrett-Koehler.

Loi sur la protection des renseignements personnels, L.R.C. 1985, ch. P-21. https://laws-lois.justice.gc.ca/fra/lois/p-21/page-1.html

Lefebvre Dalloz Compétences. (2024). *Le micro-learning : tout savoir sur ce format pédagogique*. https://formation.lefebvre-dalloz.fr/formats-pedagogiques/formation-micro-learning

Mayer, R. E. (2009). *Multimedia learning* (2nd ed.). Cambridge University Press. https://doi.org/10.1017/CBO9780511811678

Mayer, R. E., & Moreno, R. (2003). *Nine ways to reduce cognitive load in multimedia learning*. Educational Psychologist, 38(1), 43–52. https://swcarpentry.github.io/swc-releases/2017.02/instructor-training/files/papers/mayer-reduce-cognitive-load-2003.pdf

Ministère de la Santé et des Services sociaux (MSSS). (2023). *Portrait de la main-d'œuvre du réseau de la santé et des services sociaux*. Gouvernement du Québec. https://www.msss.gouv.qc.ca

Ministère de la Santé et des Services sociaux (MSSS). (2025). *Hygiène et salubrité dans les milieux de vie : RPA, RI et CHSLD*. Gouvernement du Québec. https://www.msss.gouv.qc.ca/professionnels/maladies-infectieuses/hygiene-et-salubrite/

Nielsen, J. (1994). Usability engineering. https://davidlamas.wordpress.com/wp-content/uploads/2010/03/jackob-nielsen-2.pdf

Nielsen Norman Group. (2024). *Usability testing 101*. https://www.nngroup.com/articles/usability-testing-101/

Nielsen, J. (2000, March 18). *Why you only need to test with 5 users*. Nielsen Norman Group. https://www.nngroup.com/articles/why-you-only-need-to-test-with-5-users/

Norman, D. A. (2013). *The design of everyday things* (Revised ed.). Basic Books. https://www.basicbooks.com/titles/don-norman/the-design-of-everyday-things/9780465050659/

Paquay, L., & Thélot, C. (2012). *L'évaluation des compétences professionnelles*. De Boeck.

Paas, F., Renkl, A., & Sweller, J. (2003). Cognitive load theory and instructional design: Recent developments. *Educational Psychologist, 38*(1), 1–4. https://doi.org/10.1207/S15326985EP3801_1

Pratiques RH. (2025). *Le microapprentissage : pour un développement des compétences efficace*. https://pratiquesrh.com/article/microlearning-efficacite-entreprise-formation

Perrenoud, P. (1998). *L'évaluation formative : Des intentions à la pratique*. ESF.

Sweller, J. (1988). Cognitive load during problem solving: Effects on learning. *Cognitive Science, 12*(2), 257–285. https://doi.org/10.1207/s15516709cog1202_4

UNGUES S. (2025). *5 utilisateurs suffisent-ils vraiment pour réaliser des tests UX ?* https://blog.unguess.io/fr/5-utilisateurs-suffisent-ils-vraiment-pour-realiser-vos-tests-utilisateu…

Université Laval, Service du développement professionnel. (2024). *Formations en littératie numérique*. https://www.sdp.ulaval.ca/formation-continue/formations/competences-habiletes/litteratie-numerique

Waxman, J. B., & Goldie, S. J. (2021). *Cognitive load theory: Learning & instructional design*. Center for Health Decision Science, Harvard T.H. Chan School of Public Health. https://media.repository.chds.hsph.harvard.edu/static/filer_public/97/63/976323db-14fb-4ca6-9776-94ca129daac4/2021_jwaxman_monograph_cogloadtheory_instructdesign.pdf