Comportamento político nos bairros ricos de São Paulo (2016–2024)

Relatório técnico preliminar — análise de dados eleitorais
no âmbito do projeto de dissertação de mestrado

Candidato: Thiago Suzuki Conti Miaguchi
Programa: Pós-Graduação em Ciência Política — DCP/FFLCH/USP
Orientação indicada: Bruno Wilhelm Speck, Glauco Peres da Silva

1. Introdução e pergunta de pesquisa

Este relatório apresenta achados empíricos preliminares alinhados com a pergunta central da proposta de dissertação (Miaguchi, 2023): *a nível infra-municipal, de 2012 a 2022 — estendido aqui a 2024 — em bairros ricos da cidade de São Paulo, as preferências eleitorais demarcam continuidades, oscilações ou rupturas ideológicas no voto?*

O recorte empírico segue o projeto original: zonas eleitorais mais homogêneas em perfil socioeconômico elevado, com ênfase no **corredor das universidades** (Sé, República, Bela Vista, Consolação, Jardim Paulista, Pinheiros, Alto de Pinheiros e Butantã) e nas zonas-chave explicitamente indicadas na proposta: **5ª (Jardim Paulista)**, **251ª (Pinheiros)** e **258ª (Indianópolis)**. A amostra é complementada por três outras zonas contíguas de perfil similar: **1ª (Bela Vista)**, **2ª (Perdizes)**, **3ª (Santa Ifigênia)**, **6ª (Vila Mariana)** e **346ª (Butantã)**.

Os dados primários são do Tribunal Superior Eleitoral (*votacao_partido_munzona* e *votacao_secao*) para as eleições municipais de 2016, 2020 e 2024. A geometria dos locais de votação vem da base *EL2022_LV_ESP_CEM_V2* do Centro de Estudos da Metrópole (CEM/USP) e o polígono do município de São Paulo, do IBGE via *geobr*. A classificação ideológica dos partidos segue Bolognesi, Ribeiro & Codato (2023), com escala contínua 0–10 baseada em *expert survey*.

2. Metodologia

O relatório utiliza três métricas complementares para caracterizar o comportamento eleitoral por unidade geográfica (zona, local de votação ou seção eleitoral):

a) Volatilidade eleitoral de Pedersen (1983), decomposta conforme Bartolini & Mair (1990) em componentes *entre-blocos* e *dentro-blocos*, usando os escores do Bolognesi et al. em cortes tripartites e quintipartites.

b) Escore ideológico médio ponderado pelos votos — para cada unidade, média dos escores Bolognesi dos partidos pesada pelos votos recebidos. Métrica contínua, sensível à intensidade ideológica dos partidos. Valores 4,5–5,5 = centro; abaixo de 4,5 = esquerda/centro-esquerda; acima de 5,5 = centro-direita/direita.

c) Plurality bipartite por seção ou local — classifica cada unidade pelo bloco (ESQ = escore ≤ 4,49; DIR = escore > 5,50) que somou mais votos naquela unidade. Responde diretamente à pergunta "em que escola/seção o voto de esquerda ganhou em pontos absolutos?". Métrica discreta, útil para identificação territorial.

A escolha entre (b) e (c) não é neutra: a métrica contínua pode mostrar uma zona como "centro-direita" enquanto a métrica bipartite mostra que majoritariamente se votou à esquerda. Isso ocorre porque na escala Bolognesi 2018 os partidos de direita estão significativamente mais afastados do centro (média ≈ 7,5) do que os de esquerda (média ≈ 3,5), de modo que cada voto de

direita exerce maior "alavancagem ideológica" na média ponderada. **As duas métricas são reportadas**.

3. Panorama: SP 2020 → 2024

A cidade como um todo deslocou-se à direita entre 2020 e 2024 no voto majoritário: o escore médio ponderado passou de **5,27 para 5,67** (Δ = +0,40). A composição partidária mudou drasticamente. O PSDB/Cidadania, que em 2020 somou 1,75 milhão de votos para prefeito (Covas), colapsou para 112 mil em 2024. O MDB (Nunes), antes inexpressivo, alcançou 1,80 milhão; e o PRTB (Marçal) saltou de 12 mil para 1,72 milhão. A volatilidade de Pedersen bruta da cidade foi de 0,673, mas a decomposição mostra que cerca de **94% desta volatilidade é intra-campo** (troca de sigla dentro da mesma família ideológica), não realinhamento entre campos opostos.

Este dado contextualiza os achados das seções seguintes: a narrativa pública de "virada à direita" na capital paulistana em 2024 precisa ser qualificada — houve **rotação intra-direita** (PSDB → MDB + PRTB) e, nas zonas ricas, preservação — em alguns casos expansão — do voto progressista.

4. Achados centrais por zona

4.1 Trajetória do escore ideológico 2016–2024

As oito zonas do corredor universitário apresentaram **deslocamento sistematicamente menor** à direita do que a média da cidade. Em particular, Pinheiros (Z251) e Bela Vista (Z1) permanecem praticamente imóveis no eixo ideológico:

Zona	Bairro	Escore 2016	2020	2024	Δ 2016–24
1	Bela Vista	5,16	5,03	5,03	–0,13
251	Pinheiros	5,14	5,04	5,16	+0,02
2	Perdizes	5,21	5,11	5,28	+0,06
6	Vila Mariana	5,35	5,29	5,48	+0,13
346	Butantã	5,40	5,36	5,56	+0,17
5	Jardim Paulista	5,42	5,42	5,65	+0,23
3	Santa Ifigênia	5,27	5,27	5,52	+0,25
258	Indianópolis	5,51	5,54	5,88	+0,37
—	média SP	—	5,27	5,67	+0,40 (2020→24)

Bela Vista moveu-se à esquerda (–0,13) entre 2016 e 2024 no voto para prefeito. Pinheiros permanece no mesmo ponto do espectro (+0,02). Indianópolis, no outro extremo do corredor, teve o maior deslocamento à direita da amostra (+0,37), mas ainda assim menor do que a média da cidade (+0,40 apenas para 2020→2024).

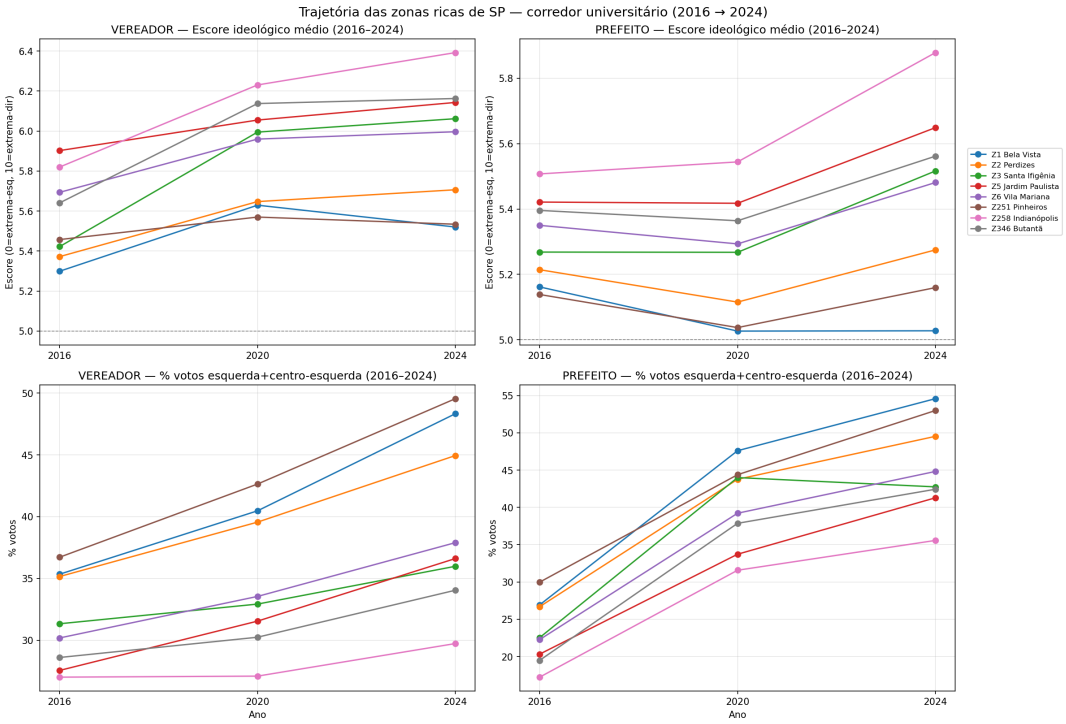

Figura 1. Trajetórias do escore ideológico médio ponderado (painel superior) e do percentual de votos no bloco esquerda+centro-esquerda (painel inferior), por zona-alvo, 2016–2024. Fonte: elaboração própria a partir de TSE e Bolognesi et al. (2023).

4.2 Colapso do PSDB e recomposição da direita

Em todas as oito zonas-alvo, o PSDB/Cidadania era o partido majoritário em 2020 no voto para prefeito (33–44% do total). Em 2024, esse mesmo partido recebeu entre 0,6% e 1,7%. A tabela abaixo mostra a composição antes e depois do colapso no agregado das oito zonas-alvo:

Partido	**2020 (%)**	**2024 (%)**	**Δ pp**
PSDB/Cidadania (Covas)	~38,5	~1,2	–37,3
MDB (Nunes)	~0	~28,6	+28,6
PRTB (Marçal)	~0	~21,8	+21,8
NOVO	~0	~2,5	+2,5
PSOL/Rede (Boulos)	~26,5	~33,1	+6,6
PSB (France / Tabata)	~12,0	~13,5	+1,5

A leitura central: **o campo centro-esquerda expandiu-se** (PSOL/Rede +6,6 pp; PSB +1,5 pp) enquanto o campo de direita passou por **recomposição completa**: o PSDB foi substituído por MDB + PRTB + NOVO. A relação entre esses três novos partidos e o antigo voto tucano é uma das questões empíricas que a dissertação pode investigar com maior profundidade, incluindo trajetórias individuais de lideranças (Curi, 2022).

5. Análise espacial — mapa do corredor

A figura a seguir mostra o corredor das universidades com os locais de votação coloridos pelo bloco ideológico dominante (plurality bipartite sobre os votos agregados de todas as seções de cada local). No voto para prefeito em 2024, o corredor **inverte o padrão geral da cidade**: a esquerda vence por 112 locais contra 97 (razão 1,15 : 1), enquanto na cidade inteira a direita vence por 1359 × 571 (razão 2,38 : 1).

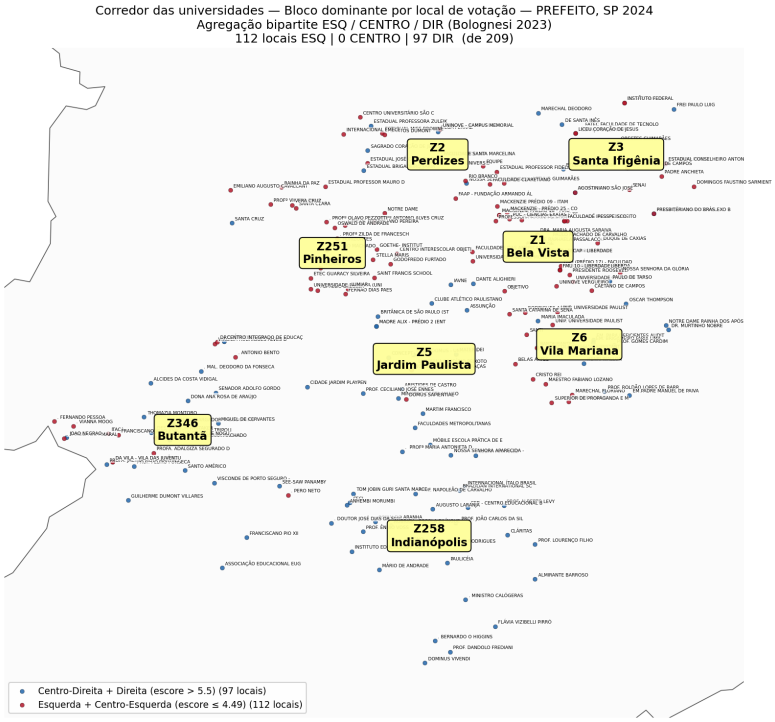

Figura 2. Bloco dominante por local de votação no corredor universitário — prefeito 1T, São Paulo 2024. Cada ponto é uma escola/colégio; a cor indica qual bloco (esquerda+centro-esquerda vs centro-direita+direita) recebeu mais votos somados entre todas as seções daquele local.

Pinheiros (Z251) e Bela Vista (Z1) aparecem como os dois bunkers progressistas mais nítidos, com predomínio quase absoluto de pontos vermelhos. Indianópolis (Z258), em contraste, é um bloco azul quase homogêneo. Jardim Paulista, Perdizes, Santa Ifigênia, Vila Mariana e Butantã apresentam distribuição mista, com leve predomínio conforme a sub-área interna da zona.

6. Seções como unidade de análise

Quando a análise desce ao nível da seção eleitoral — o patamar mais fino disponível nos dados do TSE, próximo do que Power & Rodrigues-Silveira (2019) chamam de "bairros ou quarteirões" — o contraste interno ao corredor torna-se ainda mais nítido:

Zona	Bairro	Seções (2024)	% ESQ > DIR
251	Pinheiros	326	57,1%
1	Bela Vista	446	39,7%
2	Perdizes	438	34,7%
5	Jardim Paulista	341	17,6%
346	Butantã	511	11,0%
3	Santa Ifigênia	434	7,4%
6	Vila Mariana	444	7,2%
258	Indianópolis	550	0,9%

Em Pinheiros, **mais da metade das 326 seções eleitorais registraram plurality bipartite à esquerda** no voto para vereador em 2024. Indianópolis, na mesma posição socioeconômica do espectro de renda/escolaridade, tem 0,9% — apenas 5 seções entre 550. O gradiente interno ao corredor é de aproximadamente 63 vezes.

Isto constitui, na amostra analisada, **confirmação empírica direta da Hipótese 4** formulada na proposta do projeto: "o voto da esquerda nos bairros ricos e homogêneos aponta para outras variáveis independentes do que a renda ou a escolaridade". Pinheiros, Bela Vista e Perdizes — três dos bairros mais ricos e escolarizados da cidade — estão entre os que têm maior percentual de seções progressistas.

7. Descrição institucional dos redutos de esquerda

Os locais de votação com maior percentual de voto para o bloco esquerda+centro-esquerda em 2024 não se distribuem aleatoriamente dentro do corredor universitário. Eles seguem um padrão institucional bem definido, reagrupável em quatro categorias:

7.1 Escolas particulares progressistas ("construtivistas")

Escolas particulares de tradição progressista, predominantemente de classe média-alta, aparecem sistematicamente no topo do ranking. No vereador 2024: Escola Oswald de Andrade (68,8%), Colégio Vera Cruz (63,7%), Escola Lumiar (62,0%), Colégio Horizontes (59,8%), Colégio Stella Maris (58,1%), Escola da Vila (57,2%), Colégio Equipe (prefeito: 73,5%), Colégio Itaca (prefeito: 65,3%). São instituições com identidade pedagógica explícita — Freinet, Piaget, Dewey — e público-alvo composto majoritariamente por famílias de profissionais liberais e acadêmicos.

7.2 Universidades e suas áreas de influência

Locais de votação associados a universidades aparecem com frequência desproporcional no topo do ranking: USP-Faculdade de Direito (67,4% prefeito), Mackenzie Consolação (65,4%), Mackenzie Prédio 09 — Itambé (67,4%), PUC-SP Ciências Exatas (56,1% vereador), Uninove Barra Funda (66,7% prefeito), Faculdade Santa Marcelina (59,9%), Faculdade Phorte (72,5%). Este conjunto dá corpo empírico à ideia do "corredor das universidades" nomeada na proposta do projeto.

7.3 Escolas públicas estaduais e municipais de prestígio

Instituições públicas tradicionalmente associadas a famílias de classe média culta, servidores públicos e professores: EE Caetano de Campos (74,0% prefeito), EE Fernão Dias Paes (61,5%), EE Godofredo Furtado (58,1%), EE Fidelino de Figueiredo (55,3%), EMEF Des Amorim Lima (74,6% — escola pública inovadora de fama nacional), EE Prof Clorinda Danti (71,3%). O achado confirma que **o voto progressista nos bairros ricos não se restringe à elite privada**, mas inclui uma fração significativa ligada institucionalmente ao setor público de ensino e cultura.

7.4 Instituições culturais internacionais

Goethe-Institut (Pinheiros) registra 63,1% no vereador e 72,2% no prefeito. Representa simbolicamente o ambiente de cosmopolitismo cultural e contato internacional — distinção que na literatura de sociologia política aparece como marcador independente de posicionamento progressista, mesmo controlando por renda e escolaridade (Inglehart & Norris; Bonikowski).

8. Descrição institucional dos redutos de direita

A análise simétrica — identificação dos locais de votação com maior percentual para o bloco direita+centro-direita em 2024 — revela um perfil institucional quase oposto ao descrito na seção anterior. O topo do ranking de direita em São Paulo **não** é composto por colégios confessionais tradicionais, clubes empresariais ou bairros centrais ricos, como a literatura mais antiga sobre "voto de classe" sugeriria. Quatro padrões emergem:

8.1 Vila Maria: a zona mais conservadora coerente da cidade

A 254ª zona eleitoral (Vila Maria), na zona norte-leste, concentra **nove dos 25 locais** com maior percentual de voto à direita no vereador 2024: EMEI Prof. Yukio Ozaki (88,5%), EMEF Dom Pedro I (88,5%), EMEF João Domingues Sampaio (87,2%), CEU Parque Novo Mundo (86,2%), EMEF Célia Regina Lekevicius (85,3%), EMEF Cel. Romão Gomes (85,0%), EE Heróis da FEB (84,3%), CEI Jardim Japão (84,2%) e EE Prof. Máximo Ribeiro Nunes (84,1%). É também dominante nos rankings de prefeito. Não há split-ticket territorial aqui: Vila Maria é coerentemente de direita em todos os cargos, ao contrário da polarização interna encontrada no corredor universitário. Traços locais que valem investigação qualitativa: herança de imigração italiana e japonesa, presença militar visível na toponímia urbana (Heróis da FEB, Cel. Romão Gomes, Almirante Tamandaré), e densidade de igrejas católicas tradicionais e evangélicas.

8.2 Escolas com denominação cívico-militar

Um achado semântico e sociológico: os nomes das escolas com maior percentual de direita em Vila Maria e bairros vizinhos refletem uma **cultura cívica de culto militar**. A EE Heróis da FEB (Força Expedicionária Brasileira, batalha da Itália na Segunda Guerra, 84,3% direita), a EMEF Cel. Romão Gomes (oficial paulistano da Revolução Constitucionalista de 1932, 85,0%) e a EMEF Almirante Tamandaré (83,5%) compõem um cluster onomástico revelador. Essa associação entre identidade cívico-patriótica explícita nos nomes das instituições e voto atual no bolsonarismo merece análise específica, na linha dos estudos de autoritarismo subnacional e cultura política local.

8.3 Periferia norte, leste e sul — base popular bolsonarista

Fora de Vila Maria, o voto de direita acima de 80% concentra-se em periferias tradicionais de perfil conservador-evangélico: Vila Sabrina (Z420) com quatro locais no top 25 do prefeito; Parelheiros rural (Z381) com Leonor Fernandes Costa Zacharias (84,3% vereador) e Ulysses Guimarães (79,3% prefeito); Tucuruvi (Z256), Vila Matilde (Z347), Vila Formosa (Z348), Jaçanã (Z349), Cangaíba (Z390), Vila Prudente (Z257), Capela do Socorro (Z280), Jabaquara (Z320), Brasilândia (Z376), Grajaú (Z371) e Teotônio Vilela (Z421). Perus (Z389), que também tem locais entre os mais à esquerda (via redutos PT históricos na zona noroeste), aparece simultaneamente no topo da direita — a EMEF Virginia Valeria é **a maior taxa de direita individual de toda a cidade** no vereador (89,2%). A periferia paulistana de 2024 é, portanto, **heterogênea internamente**, com microterritórios de cada campo coexistindo na mesma zona eleitoral.

8.4 Split-ticket territorial: Parelheiros e vizinhas

Parelheiros (Z381) merece destaque. No LISA da análise espacial do vereador (Seção 5 deste relatório), Parelheiros aparece como *cluster Baixa-Baixa* — um reduto de estabilidade do eleitorado que sistematicamente não troca de sigla entre eleições. Ao mesmo tempo, no ranking por local, Parelheiros aparece **entre os mais à direita no vereador** (EE Leonor Fernandes Costa Zacharias, 84,3%) e **entre os mais à esquerda no prefeito** (EE Valdir Fernandes Pinto, 75,8% — embora em Teotônio Vilela, zona contígua). A coexistência dessas duas características parece sinalizar um split-ticket forte e estável, talvez relacionado à base religiosa evangélica (voto em vereadores evangélicos de direita independentemente do voto executivo).

8.5 Escolas particulares de direita: poucas e de nicho

Ao contrário do ranking de esquerda, **escolas particulares são exceção no top 25 de direita**. As únicas que aparecem são: Colégio Sir Isaac Newton (Jaçanã, 83,5% no vereador), escola inglesa de perfil elite-intermediária; Associação Educacional Eugênio Montale (Butantã, 73,8% no prefeito), escola italiana católica; e Colégio Soter (Vila Formosa, 73,3%), colégio confessional tradicional. Nenhum desses tem perfil análogo às escolas construtivistas progressistas (Vera Cruz, Vila, Equipe, Lumiar, Oswald de Andrade) do ranking de esquerda. O resultado sugere que o ambiente particular-privado-elitizado em São Paulo é majoritariamente **progressista institucionalmente**, com exceções de nicho confessional. Os colégios evangélicos e católicos tradicionais — que nas hipóteses de Rocha (2018) deveriam formar o polo contrário — **não aparecem entre os 25 mais à direita da cidade**, sinalizando que o voto bolsonarista em SP 2024 se estabelece majoritariamente em **escolas públicas periféricas**, e não em ambientes confessionais privados.

9. Tabela comparativa: perfil institucional dos dois polos

A comparação lado a lado dos perfis institucionais dos redutos mais à esquerda e mais à direita permite visualizar com clareza a dualidade institucional identificada:

Eixo	Redutos de esquerda	Redutos de direita
Localização	Corredor universitário (Pinheiros, Bela Vista, Perdizes, Butantã) + periferia PT histórica (Cidade Tiradentes, Perus, São Miguel, Jd São Luís)	Vila Maria, Vila Sabrina, Parelheiros rural, Tucuruvi, Vila Matilde, Jaçanã, Vila Formosa, Brasilândia, Grajaú
Escolas particulares	Vera Cruz, Oswald de Andrade, Equipe, Vila, Lumiar, Horizontes, Stella Maris, Itaca — escolas construtivistas de elite cultural	Sir Isaac Newton (nicho inglês), Eugênio Montale (nicho italiano), Soter (confessional) — exceções de perfil confessional ou internacional restrito
Universidades	USP Faculdade de Direito, Mackenzie, PUC-SP, Uninove Barra Funda, Santa Marcelina — corpo docente, funcionários, estudantes	Praticamente nenhuma universidade no top 25 de direita
Escolas públicas	Caetano de Campos, Fernão Dias Paes, Godofredo Furtado, Fidelino de Figueiredo, Des Amorim Lima, Clorinda Danti — rede pública de prestígio cultural	EE Heróis da FEB, Cel. Romão Gomes, Almirante Tamandaré, Dom Camilo Maria Cavalheiro — escolas públicas periféricas com cultura cívico-militar e presença evangélica
Instituições culturais	Goethe-Institut (72% prefeito, 63% vereador) — cosmopolitismo cultural internacional	Ausentes no top 25 de direita
Semântica dos nomes	Intelectuais, educadores progressistas, modernistas (Oswald de Andrade, Anita Malfatti, Mario de Andrade)	Oficiais militares, batalhas, tradições patrióticas (Heróis da FEB, Cel. Romão Gomes, Dom Pedro I, Almirante Tamandaré)

O padrão que emerge é inequívoco: em São Paulo 2024, o voto ideológico não está organizado pela dicotomia clássica *renda alta = direita, renda baixa = esquerda*, nem pela dicotomia *público = esquerda, privado = direita*. Ele está organizado por **pertencimento a ambientes institucionais educativos-culturais diferenciados**: instituições progressistas (construtivistas, universitárias, cosmopolitas) produzem voto de esquerda tanto em populações de alta quanto de baixa renda; instituições de tradição cívico-militar, confessional ou comunitário-periférica produzem voto de direita independentemente do nível socioeconômico. A variável explicativa relevante, nesta análise preliminar, parece ser institucional e sociocultural — não de classe em sentido estrito.

10. O voto de esquerda em São Paulo é bimodal

Quando o ranking de locais mais à esquerda é produzido para a cidade inteira (não apenas o corredor), emerge uma das observações mais substantivas deste relatório: o eleitorado mais progressista de São Paulo, em 2024, é composto por **duas populações socialmente muito distintas**.

No voto para prefeito (Boulos), os 25 locais com maior percentual de esquerda se dividem aproximadamente ao meio entre (a) periferia histórica do PT — Cidade Tiradentes, Perus, Ermelino Matarazzo, São Miguel Paulista, Jardim São Luís, Teotônio Vilela, Paraisópolis — e (b) corredor cultural-universitário — Pinheiros, Bela Vista, Perdizes, Butantã. O maior percentual individual é da EMEF Camilo Castelo Branco, em Cidade Tiradentes (79,8%), mas escolas como Amorim Lima (Butantã, 74,6%), Caetano de Campos (Bela Vista, 74,0%) e Stella Maris (Pinheiros, 72,2%) aparecem praticamente empatadas com os redutos da zona leste.

No voto para vereador, este paralelismo **desaparece**: 16 dos 25 locais mais à esquerda estão concentrados no corredor universitário. A periferia distribui seu voto progressista em centenas de vereadores de diversos partidos, inclusive de direita/centro-direita com agendas locais específicas, e não consegue manter a maioria dos votos somados à esquerda em poucas unidades territoriais.

Este é um achado relevante para as hipóteses do projeto. A coalizão que elege candidatos de esquerda para o executivo municipal é **bimodal**: periferia popular + centro cultural/acadêmico. A variável que unifica os dois grupos não pode ser renda (opostas), nem escolaridade (opostas), nem religião (diversas). A literatura de sociologia política (Inglehart, Norris, Rocha, Almeida & Carneiro) sugere que se trata de **ambiente institucional educativo-cultural** — escolas públicas populares com lideranças sindicais na periferia, e escolas particulares progressistas + universidades + instituições culturais internacionais no centro.

11. Síntese em relação às hipóteses do projeto

Hipótese	Achado	Estado
H1: há novo padrão, não apenas movimento pendular ou força centrípeta em torno da centro-direita	Confirmada. Não há pêndulo: houve colapso da centro-direita (PSDB –37pp) e expansão simultânea do campo esquerda nos bairros ricos.	**Confirmada**
H2: maior pluralização dos grupos de interesse implica nova competição, volatilidade e representação legislativa	Parcialmente confirmada. NEP caiu (menos partidos efetivos) mas a composição mudou qualitativamente; volatilidade Pedersen alta é substantivamente intra-campo.	**Parcial**
H3: a centro-direita foi atraída pela direita/extrema-direita ao longo do tempo	Confirmada estruturalmente. PSDB 33–44% → 0,6–1,7% nas 8 zonas; substituição por MDB + PRTB + NOVO, todos com escore Bolognesi 7,01+.	**Confirmada**
H4: o voto de esquerda nos bairros ricos aponta para variáveis independentes da renda e da escolaridade	Confirmada de forma dramática. Pinheiros tem 57,1% das seções ESQ; Indianópolis (mesma renda/escolaridade) tem 0,9%. A análise simétrica dos redutos de direita (Seção 8) mostra que mesmo o voto bolsonarista em 2024 não se concentra em colégios confessionais ou clubes ricos, mas em escolas públicas periféricas com cultura cívico-militar. O fator explicativo é **institucional-ambiental**, não socioeconômico.	**Confirmada**

12. Limitações e próximos passos

Período: o projeto prevê o recorte 2012–2022; este relatório analisa com profundidade 2016, 2020 e 2024 (as três eleições municipais disponíveis). A expansão para 2012 exigirá download e tratamento adicional do arquivo *votacao_partido_munzona_2012*. As eleições gerais intermediárias (2014, 2018, 2022) seguirão como análise paralela.

Controles sociodemográficos: a análise atual usa zonas e seções como proxy de homogeneidade socioeconômica, mas não incorpora ainda variáveis de renda, escolaridade, raça, gênero e cobertura de políticas públicas por setor censitário. A integração com dados do IBGE Censo 2022 e do Centro de Estudos da Metrópole é o próximo passo metodológico prioritário.

Inferência ecológica: métodos de Goodman (1953) e King, Tanner & Rosen (2004) para estimar a transferência de votos entre candidatos, aplicados seção por seção, podem testar diretamente quanto do voto Covas 2020 foi para Nunes, quanto para Marçal e quanto para Boulos — uma questão diretamente relevante à H3.

Classificação ideológica: os escores Bolognesi et al. (2023) foram levantados em survey de 2018 e podem estar defasados para partidos que se moveram no espectro desde então (notadamente PL, PSD e MDB). Uma réplica do *expert survey* para 2024 seria metodologicamente relevante, ou alternativamente o uso de métricas comportamentais (W-NOMINATE, votações na Câmara) para calibrar os escores.

Métodos qualitativos: os ambientes institucionais identificados como redutos de esquerda nos bairros ricos (escolas construtivistas, universidades, instituições culturais) são candidatos naturais a *case studies* qualitativos — entrevistas com diretores, professores, lideranças comunitárias — para validar a hipótese de que a variável explicativa é ambiental/institucional, não socioeconômica.

13. Reprodutibilidade e dados

Todo o código utilizado para gerar este relatório está disponível em repositório público no GitHub: https://github.com/miaguchi/democracia-em-dados. Os dados primários são do Tribunal Superior

Eleitoral (CDN de dados abertos, parquets processados), da base geográfica CEM/USP (EL2022_LV_ESP_CEM_V2) e do IBGE (polígonos municipais via geobr). Os artefatos gerados — mapas, CSVs de ranking por seção e local, tabelas comparativas — estão no diretório *outputs/* do repositório.

Principais scripts: *analise_volatilidade.py* (Pedersen e decomposição), *ideologia.py* (escores Bolognesi e classificação de blocos), *dossie_zonas_ricas.py* (métricas por zona), *secoes_zonas_ricas.py* (plurality bipartite por seção), *mapa_blocos_secao_sp.py* (mapas de bloco dominante), *trajetoria_zonas_ricas.py* (séries temporais 2016–2024).

Referências

Bartolini, S.; Mair, P. (1990). *Identity, Competition and Electoral Availability: The Stabilization of European Electorates 1885–1985*. Cambridge: Cambridge University Press.

Bolognesi, B.; Ribeiro, E.; Codato, A. (2023). "Uma Nova Classificação Ideológica dos Partidos Políticos Brasileiros". *Dados*, 66(2).

Curi, H. (2022). "Ninho dos Tucanos: o PSDB em São Paulo (1994–2018)". *Opinião Pública*, 27.

Limongi, F.; Mesquita, L. (2008). "Estratégia partidária e preferência dos eleitores: as eleições municipais em São Paulo entre 1985 e 2004". *Novos Estudos CEBRAP*, 81.

Miaguchi, T. S. C. (2023). "Disputa partidária e comportamento político nos bairros ricos de São Paulo (2012–2022)". Proposta de dissertação, DCP/FFLCH-USP.

Pedersen, M. N. (1979). "The Dynamics of European Party Systems: Changing Patterns of Electoral Volatility". *European Journal of Political Research*, 7(1).

Power, T. J.; Rodrigues-Silveira, R. (2019). "Mapping Ideological Preferences in Brazilian Elections, 1994–2018: A Municipal-Level Study". *Brazilian Political Science Review*, 13(1).