extra - extra - extra - extra - extra - extra - extra - extra - extra - extra - extra - extra

la verdad

extra 24 de enero, 1972 Cristal, Texas

¡LA HUELGA!

La voz de la chicana esta bien representada en la Huelga.

El viernes, 21 de enero fue un dia memorable en Cristal. Por primera vez en la historia de Cristal se unieron los trabajadores agricultores chicanos contra el patron gringo y le hicieron huelga.

Mas imprtante aun fue el apoyo aue dio el municipio. El mayor Francisco Benavidez publicamente dio su apoyo como lo hicieron los oficiales de agencias publicas, asi como los maestros, administrado= res, y estudiantes del distrito escolar, todos estuvieron en el picket, escicharon los discursos y mostraron su apoyo a los huelguistas.

Esto nunca se hubiera visto antes. Antes, los profesores, administradores, estudiantes, y los politicos, se hubieran quedado en casa, los huelguistas habrian estado solos. Pero para esta huelga, la primera de su clase y la mas importante para Cristal, el tema es "Todos diferentes, Todos unidos."

La huelga principio el viernes cuando a los trabajadores de la bodega de Warren Wagner, les rebajaron de $1.60 a $1.30 la hora. No les dio Wagner ni aviso, ni razon por el rebajo en sueldo. En las labores, el sueldo lo rebajo de 40¢ a 20¢ la canasta y los trabajadores le gritaron,! Ya Basta! y empezo la huelga.

Como unos 100 trabajadores se salieron de la bodega y mas de 40 dejaron la labores. Ese mismo dia, viernes por la noche se hizo una junta organizada por Ismael Rivera, a la que asistieron de 150 a 200 personas. Como 20 personas se estuvieron toda la noche en el *picket*.

Los trabajadores piden somplemente que se les pague lo que se les debe. Y ya que Wagner ha mostrado mala fe, demandan ahora un aumento a $2.00 la hora por su trabajo. Hasta ahorita Wagner se ha negado hablar con los huelguistas.

En Texas, a los trabajadores agricultores no los cubren las leyes de sueldo minimo. Y uno de los mas recientes esfuerzos para poner la ley minima fue en 1966. El 4 de julio, 1966 los trabajadores del Valle Rio Grande marcharon 400 millas hasta el Capitolio en Austin, para pedir que el congreso del estado pasara leyes para establecer sueldos justos. Los politicos en Austin no pasaron leyes que ayudaran al trabajador.

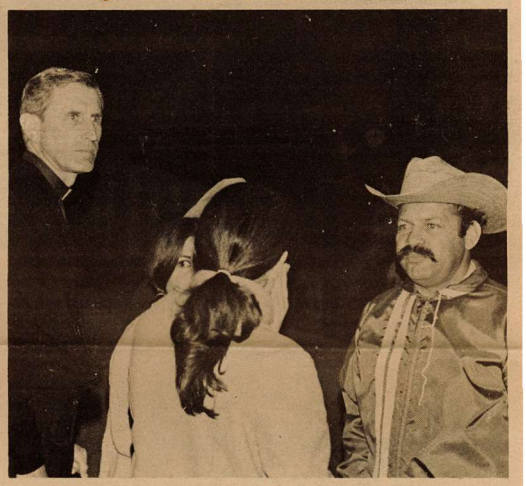

El Padre Sherrill Smith y el Sr. Erasmo Andrade andaban con los huelguistas del Valle antes que venieran a Cristal.

Durante la huelga en Cristal, los que se salieron de sus trabajos, podren cobrar sus sueldos de desempleo en la oficina del Texas Employment Commission en el 325 Calle Primera, Norte.

Si algunos de los huelguistas piden ayuda y se les niega, puede pedir que se le haga juicio, pues es su derecho, bajo la ley. El juicio es gratuito y se lo pueden hacer en su casa, y en espanol. No tiene que ocupar abogado. Tambien pueden pedir ayuda al Welfare y si se lo niegan puede pedir juicio. Esto tambien es gratis y se puede hacer en su hogar y en espanol.

El Texas Rehabilitation Commission tambien puede ayudar. El que no tenga empleo por algun defecto fisico o por enfermedad, puede pedir ayuda a esta agencia y recibir gastos de medicos y de hospital hasta que pueda trabajar

Aqui mismo en Cristal hay muchas organizaciones e individuos que puedan ayudar con dinero o con su tiempo. Cualquier huelguista que que nesecite ayuda puede hablar con el Padre Sherrill Smith o Erasmo Andrade, ya que los dos trabajaron con los huelguistas del Valle.

Con la gracia de Dios, y la ayuda de todos aqui en Cristal, triunfaremos con la huelga, y otros hermanos no temeran seguirnos y hacer huelgas contra sueldos injustos.

¡ Que vivan los huelguistas !

Spinach Packers Picket in Crystal

STAFF SPECIAL

CRYSTAL CITY — Some 50 spinach packers, angered by a reduction in their wages, picketed the Warren Wagner Co. packing shed here Saturday.

The controversy erupted Friday night when about 100 men and women walked off their jobs at the packing shed after discovering they had been $1.30 an hour instead of the $1.60 they had expected, according to Erasmo Andrade, a spokesman for the strikes.

"He (Wagner) didn't tell the people anything until Friday night when he gave them their checks and expected them to come back after dinner to work until 2 a.m.," Andrade explained. "Then he didn't tell them anything, just that the price of spinach had dropped."

Wagner admitted that the packers had been paid $1.30 per hour but said packing is presently being done on a non-commercial basis and the workers were being paid "the farm minimum wage" at $1.30 an hour.

They previously had ben paid $1.60 an hour while working on a commercial basis—packing crops grown by farmers other than Wagner—but Wagner said the last work they had done along this line was the week of Nov. 18.

After holding a rally Friday night, about 50 people picketed the company Saturday and the rest went out to the fields to try to win support of the spinach pickers, according to Andrade, who said their wages also had dropped from 40 to 20 cents a basket. Andrade said the pickers "except for about two" joined the walkout.

His claim of success with the pickers was disputed by Wagner who said he understood they were "ready to work" and claimed the majority of the picketers, "don't even work here."

Concerning the pickers, Wagner said he had contracted to pay contractors Benito and Esteban Macias, "50 cents a bushel on U.S. No. 1 quality spinach" which he said was loaded and graded in the field.

He said that for the No.1 quality spinach, the pickers did receive "about 40 cents a bushel" but "this freeze we ha made it impossible to deliver No. 1 quality."

San Antonio EXPRESS/NEWS — Sunday, Jan. 23, 1972