DIPLOMA

Sílvia de Fátima Sousa Soares Figueiredo, Diretora do Serviço de Gestão Académica da Universidade de Coimbra:

Certifico, face ao arquivo respetivo, que **Miguel Lopes Martins**, titular do cartão de cidadão português com o número 14347949, nacional de Portugal, concluiu em 15 de junho de 2016, a Licenciatura em Engenharia Informática, da Faculdade de Ciências e Tecnologia da Universidade de Coimbra.

Universidade de Coimbra, 09 de Agosto de 2016.

A Diretora do Serviço de Gestão Académica

· U C ·

UNIVERSIDADE
DE COIMBRA

Diploma · Universidade de Coimbra
Miguel Lopes Martins
Chave AAYYGFBHF18W8M verificar em https://verificacaodocumentos.uc.pt

TRANSLATION

DIPLOMA

I, Sílvia de Fátima Sousa Soares Figueiredo, Director of the University of Coimbra Academic Management Services:

Hereby certify that, according to the official records of this university, **Miguel Lopes Martins**, holder of the portuguese citizen card number 14347949, citizen of Portugal, completed on 15th June 2016 the Bachelor's degree in Informatics Engineering of the Faculty of Sciences and Technology of the University of Coimbra.

University of Coimbra, 09 August 2016.

The Director of Academic Management Services

· U C ·

UNIVERSITY
OF COIMBRA

Diploma · University of Coimbra
Miguel Lopes Martins
Password AAYYGFBHF18W8M to be checked at https://verificacaodocumentos.uc.

· U C ·

UNIVERSIDADE DE COIMBRA

Suplemento ao Diploma
Este Suplemento ao Diploma segue o modelo elaborado pela Comissão Europeia, pelo Conselho da Europa e pela UNESCO/CEPES.
A finalidade deste Suplemento é fornecer dados independentes suficientes para promover a "transparência" internacional e um reconhecimento justo, académico e profissional, das qualificações (diplomas, graus, certificados, etc.).
O Suplemento foi concebido para proporcionar uma descrição da natureza, nível, contexto, conteúdo e estatuto dos estudos efectuados e devidamente concluídos pelo indivíduo mencionado no diploma ou certificado original, ao qual o Suplemento é apenso. Este último deve ser isento de quaisquer juízos de valor, declarações de equivalência ou sugestões sobre reconhecimento.
Devem ser preenchidas as oito secções. O não preenchimento de alguma destas

1. Informações sobre o Titular da Qualificação

1.1. Apelido(s)	Lopes Martins
1.2. Nome(s) próprio(s)	Miguel
1.3. Data de nascimento	25-09-1993
1.4. Número ou código de identificação do estudante	2013108494
Número do Documento de Identificação	14347949 (Cartão de Cidadão Português)

2. Informações que identificam a qualificação

2.1. Designação da qualificação e título que confere	Licenciatura em Engenharia Informática, Licenciado
2.2. Principal(ais) área(s) de estudo da qualificação	Informática
2.3. Designação e estatuto da instituição que emite o diploma ou certificado	Universidade de Coimbra (Instituição de Ensino Superior Pública)
2.4. Designação e estatuto da instituição (se diferente de 2.3) que ministra os cursos	Universidade de Coimbra (Instituição de Ensino Superior Pública)
2.5. Língua(s) de aprendizagem/avaliação	Português

3. Informações sobre o nível da qualificação

3.1. Nível da qualificação	Licenciatura
3.2. Duração oficial do programa de estudos	6 semestres, 120 semanas de estudo, 180 ECTS
3.3. Requisito(s) de acesso	Um dos seguintes conjuntos: Matemática A (19) ou Física e Química (07) Matemática A (19)

4. Informações sobre o conteúdo e os resultados obtidos

4.1. Regime de Estudo

O Curso é ministrado a tempo Integral ou Parcial, presencial e diurno

4.2. Requisitos do programa de estudos

A obtenção da Licenciatura em Engenharia Informática requer 180 ECTS, distribuídos pelas seguintes áreas científicas: Matemática (24 ECTS), Física (6 ECTS), Informática (138 ECTS), Economia, Gestão e Ciências Sociais (12 ECTS).

4.3. Pormenores do programa de estudos e classificação/notas/créditos obtidos

Ciclo de Estudos - unidades curriculares

Unidades Curriculares	Duração	Tipo Avaliação	ECTS	Nota (0 a 20)	Classificação ECTS
01000021 * Álgebra Linear e Geometria Analítica	Semestral	Normal	6	13	C
01000197 * Algoritmos e Estruturas de Dados	Semestral	Normal	6	15	B
01000169 * Análise e Transformação de Dados	Semestral	Normal	6	15	B
01000010 * Análise Matemática I	Semestral	Normal	6	13	B
01000068 * Análise Matemática II	Semestral	Normal	6	13	C
01000096 * Arquitectura de Computadores	Semestral	Normal	6	14	C
01000213 * Bases de Dados	Semestral	Normal	6	16	A
01000287 * Compiladores	Semestral	Normal	6	11	D
01000265 * Computação Gráfica	Semestral	Normal	6	16	A
01000224 * Comunicação Técnica	Semestral	Normal	6	15	B
01000230 * Engenharia de Software	Semestral	Normal	6	16	B
01000079 * Estatística	Semestral	Normal	6	11	C
01000032 * Estruturas Discretas	Semestral	Normal	6	11	C
01000276 * Introdução à Inteligência Artificial	Semestral	Normal	6	15	A
01000043 * Introdução à Programação e Resolução de Problemas	Semestral	Normal	6	14	C
01000120 * Introdução às Redes de Comunicação	Semestral	Normal	6	13	C
01000301 * Laboratórios de Programação Avançada	Semestral	Normal	6	13	B
01000175 * Multimédia	Semestral	Normal	6	12	D
01000085 * Princípios de Programação Procedimental	Semestral	Normal	6	15	C
01000259 * Processos de Gestão e de Inovação	Semestral	Normal	6	16	B
01000131 * Programação Orientada aos Objectos	Semestral	Normal	6	16	B
01000202 * Protocolos de Comunicação	Semestral	Normal	6	14	C
01000186 * Simulação e Computação Científica	Semestral	Normal	6	12	D
01000298 * Sistemas de Informação	Semestral	Normal	6	13	C
01000241 * Sistemas Distribuídos	Semestral	Normal	6	14	B

01000158 * Sistemas Operativos	Semestral	Normal	6	15	A
01000057 * Tecnologia dos Computadores	Semestral	Normal	6	13	C
01000142 * Teoria da Computação	Semestral	Normal	6	14	B
01000114 * Teoria da Informação	Semestral	Normal	6	15	B
01000103 * Tópicos de Física Moderna	Semestral	Normal	6	14	C
Total ECTS			180.0		

4.4. Sistema de classificação e eventuais orientações sobre atribuição de notas

1. A avaliação final de uma unidade curricular é expressa através de uma classificação na escala numérica de 0 a 20 valores, considerando-se aprovação a obtenção de um mínimo de 10 valores, bem como no seu equivalente na escala europeia de classificação (Escala ECTS).

2. A classificação final do curso é expressa no intervalo 10-20 da escala numérica inteira de 0 a 20, bem como no seu equivalente na escala europeia de comparabilidade de classificação (Escala ECTS). A classificação final é calculada através da média ponderada pelo número de ECTS de cada resultado de aprovação elegível para a determinação da conclusão do curso.

3. A classificação final do curso pode ser acompanhada de uma menção qualitativa, expressa na seguinte escala: Suficiente (10 a 13), Bom (14 e 15), Muito Bom (16 e 17) e Excelente (18 a 20).

4. A escala ECTS assenta na associação de uma definição numérica (percentil), com os escalões A, B, C, D e E, de acordo com a tabela seguinte.

Classificação ECTS	Estudantes com aproveitamento que obtêm essa classificação (%)
A	10
B	25
C	30
D	25
E	10

A classificação obtida na escala ECTS tem por base a distribuição de resultados no intervalo 10-20 obtidos por todos os alunos numa unidade curricular ou na classificação final de curso correspondentes aos três anos lectivos anteriores ao do resultado considerando um mínimo de 30 alunos aprovados ou diplomados. Sempre que não seja possível obter o número mínimo de elementos na distribuição são considerados os quatro, ou os cinco anos lectivos anteriores até a distribuição perfazer pelo menos 30 elementos. Na distribuição de resultados são apenas consideradas notas obtidas por avaliação.

Sempre que há creditação, ou quando não é possível obter o número mínimo de elementos na distribuição, a classificação é atribuída de acordo com a tabela que se segue, constante no ofício nº 11196 da Direcção Geral do Ensino Superior.

Classificações ECTS	E	D	C	B	A
Definição	Suficiente	Satisfaz	Bom	Muito Bom	Excelente
Nota (10-20 Valores)	10-11	12-13	14-15	16-17	18-20

Sempre que a classificação ECTS tenha sido obtida tendo por base a tabela anterior são apresentados os caracteres (**) junto da respectiva classificação.

5. Os Serviços Académicos da Universidade tratam de todos os assuntos relacionados com exames e notas.

4.5. Classificação global da qualificação

14 (catorze), Bom / Escala Europeia de comparabilidade: B
Classificação às milésimas:13.900

5. Informação sobre a função da qualificação

5.1. Acesso a um nível de estudos superior	Pós-graduação, Mestrado, Doutoramento.
5.2. Estatuto Profissional / Saídas Profissionais	A Licenciatura em Engenharia Informática (1.º ciclo) procura assegurar uma sólida formação contemplando os conhecimentos, capacidades e competências de base em Engenharia Informática, servindo de base para o desenvolvimento das competências necessárias para o prosseguimento de estudos para o Mestrado (2.º ciclo), em particular para o Mestrado em Engenharia Informática, e para a iniciação à prática profissional. O Mestrado em Engenharia Informática fornece formação profissionalizante altamente especializada em diversas áreas da Informática, incluindo: Engenharia de Redes de Comunicação, Sistemas e Computação, Sistemas de Informação e Engenharia de Software. Proporciona ainda formação científica para o prosseguimento de estudos num programa doutoral. Saídas profissionais: analista programador, especialistas em gestão de tecnologias informação, consultor em informática, investigador.

6. Informações complementares

6.1. Outras fontes de informação	http://www.uc.pt

7. Autenticação do suplemento

7.1. Data	dia 9 de agosto de 2016
7.2. Assinatura	Sílvia de Fátima Sousa Soares Figueiredo
7.3. Cargo	A Diretora do Serviço de Gestão Académica

8. Informações sobre o sistema nacional de ensino superior

A Lei de Bases do Sistema Educativo (Lei nº 46/86, de 14 de outubro, posteriormente alterada, nalguns dos seus articulados pelas Leis nºs 115/97, de 19 de setembro, e 49/2005, de 30 de agosto, republicada e renumerada em anexo à última), estabelece o quadro geral do sistema educativo.

A educação escolar desenvolve-se em três níveis: os ensinos básicos, secundário e superior. A educação pré-escolar é facultativa e destina-se às crianças com idade compreendida entre os 3 anos e a idade de ingresso no ensino básico.

O ensino básico é universal, obrigatório e gratuito e compreende três ciclos sequenciais, sendo o 1.º de quatro anos, o 2.º de dois e o 3.º de três.

O ensino secundário é facultativo e compreende um ciclo de três anos (10.º, 11.º e 12.º anos de escolaridade).

Organização do ensino superior

Em 2005 foram dados os primeiros passos para a reforma do sistema de ensino superior, com a introdução de um novo sistema de créditos (ECTS) para ciclos de estudo, mecanismo de mobilidade, suplemento ao diploma, entre outros. Foram efetuadas alterações à Lei de Bases do Sistema Educativo de modo a implementar o Processo de Bolonha.

A nova estrutura organizada em três ciclos de estudo foi introduzida em 2006 e totalmente implementada, em Portugal, a partir do ano lectivo de 2009/2010. Os descritores de qualificação genéricos foram também estabelecidos para cada ciclo de estudos, com base nas competências adquiridas, assim como a definição de intervalos ECTS para o primeiro e segundo ciclo de estudos.

O ensino superior português compreende o ensino universitário e o ensino politécnico. O ensino universitário é ministrado em instituições universitárias públicas e privadas e o ensino politécnico e instituições de ensino superior não universitárias públicas e privadas. Os estabelecimentos de ensino privado obtêm reconhecimento prévio do Ministério da Educação e Ciência. A rede de ensino superior integra ainda uma instituição de ensino concordatário.

Grau de Licenciado

As instituições universitárias e politécnicas conferem o grau de licenciado.

O ciclo de estudos conducente ao grau de licenciado no ensino politécnico tem uma duração normal de seis semestres curriculares de trabalho dos alunos correspondentes a 180 créditos, e, excepcionalmente, em casos cobertos por normas jurídicas nacionais ou da União Europeia, uma duração normal de até sete ou oito semestres curriculares de trabalho e uma formação de até 240 créditos.

O ciclo de estudos conducente ao grau de licenciado no ensino universitário tem 180 ou 240 créditos e uma duração normal compreendida entre seis e oito semestres curriculares de trabalho dos alunos. No primeiro ciclo de estudos das instituições universitárias ou politécnicas o grau de licenciado é conferido aos que, através da aprovação em todas as unidades curriculares que integram o plano de estudos do curso de licenciatura, tenham obtido o número de créditos fixado.

Grau de Mestre

As instituições universitárias e politécnicas conferem o grau de mestre.

O ciclo de estudos conducente ao grau de mestre tem 90 a 120 créditos e uma duração normal compreendida entre três e quatro semestres curriculares de trabalho dos alunos, ou excepcionalmente, em consequência de uma prática estável e consolidada internacionalmente, 60 créditos e uma duração de dois semestres.

No ensino politécnico o ciclo de estudos conducente ao grau de mestre deve assegurar, predominantemente, a aquisição de uma especialização de natureza profissional. No ensino universitário o ciclo de estudos conducente ao grau de mestre deve assegurar, predominantemente, a aquisição de uma especialização de natureza académica com recurso à actividade de investigação ou que aprofunde competências profissionais.

No ensino universitário o grau de mestre pode igualmente ser conferido após um ciclo de estudos integrado, com 300 a 360 créditos e uma duração normal compreendida entre 10 e 12 semestres curriculares de trabalho nos casos em que a duração para o acesso ao exercício de uma determinada actividade profissional seja fixada por normas legais da União Europeia ou resulte de uma prática estável e consolidada na União Europeia. Neste ciclo de estudos é conferido o grau de licenciado aos que tenham realizado os 180 créditos correspondentes aos primeiros seis semestres curriculares de trabalho.

No segundo ciclo de estudos das instituições universitárias ou politécnicas o grau de mestre é conferido aos que através da aprovação em todas as unidades curriculares que integram o plano de estudos do curso de mestrado e da aprovação no acto público de defesa da dissertação, do trabalho de projecto ou do relatório de estágio, tenham obtido o número de créditos fixado.

Miguel Lopes Martins
Chave AAYYGFBHF18W8M verificar em https://verificacaodocumentos.uc.pt

8. Informações sobre o sistema nacional de ensino superior

Condições de Acesso

Regime geral de acesso ao ensino superior

Para se candidatarem ao primeiro ciclo de estudos conducente ao grau de licenciado ou ao ciclo de estudos de mestrado integrado conducente ao grau de mestre, através do regime geral, os estudantes nacionais e estrangeiros devem satisfazer as seguintes condições:

-Ter aprovação num curso de ensino secundário ou habilitação nacional ou estrangeira legalmente equivalente;
-Ter realizado as provas de ingresso exigidas para o curso a que se candidata com a classificação igual ou superior à mínima fixada (há instituições de ensino superior que aceitam provas ou exames estrangeiros);
-Satisfazer os pré-requisitos exigidos (se aplicável) para o curso a que se candidata.

Regimes especiais de acesso

Para além do regime geral existem regimes especiais de acesso ao ensino superior para atletas de alta competição, cidadãos portugueses em missão oficial no estrangeiro, funcionários nacionais e estrangeiros em missão diplomática, oficiais das Forças Portuguesas e bolseiros no quadro dos acordos de cooperação firmados pelo Estado Português.

Concursos especiais

Para além do regime geral e dos regimes especiais há concursos especiais para candidatos que reúnam condições habilitacionais específicas possibilitando o ingresso no ensino superior a novos públicos numa lógica de aprendizagem ao longo da vida:

-Adultos maiores de 23 anos que tenham obtido aprovação em provas especialmente adequadas destinadas a avaliar a capacidade para a frequência do ensino o superior;
-Titulares de um curso de especialização tecnológica (curso pós-secundário não superior).

O ingresso em cada instituição de ensino superior está sujeito a *numerus clausus*.

Ingresso no segundo ciclo de estudos

Podem candidatar-se ao ingresso no segundo ciclo de estudos conducentes ao grau de **mestre**:

-Os titulares de grau de licenciado ou equivalente legal;
-Os titulares de um grau académico superior estrangeiro, que seja reconhecido como satisfazendo os objectivos do grau de licenciado pelo órgão científico estatutariamente competente do estabelecimento de ensino superior onde pretendem ser admitidos;
-Os detentores de um currículo escolar, científico ou profissional, que seja reconhecido como atestando capacidade para realização deste ciclo de estudos pelo órgão científico estatutariamente competente do estabelecimento de ensino superior onde pretendem ser admitidos.

Ingresso no terceiro ciclo de estudos

Podem candidatar-se ao ingresso no terceiro ciclo de estudos conducentes ao grau de **doutor**:

-Os titulares de grau de mestre ou equivalente legal;
-Os titulares de grau de licenciado, detentores de um currículo escolar ou científico especialmente relevante, que seja reconhecido como atestando capacidade para realização deste ciclo de estudos pelo órgão científico legal e estatutariamente competente da universidade onde pretendem ser admitidos;
-Os detentores de um currículo escolar, científico ou profissional, que seja reconhecido como atestando capacidade para realização deste ciclo de estudos pelo órgão científico legal e estatutariamente competente da universidade onde pretendem ser admitidos.

Sistema de classificação

Ao grau de **licenciado** e **mestre** é atribuída uma classificação final expressa no intervalo 10-20 da escala numérica inteira de 0 a 20, bem como o seu equivalente na escala europeia de comparabilidade de classificações.

Miguel Lopes Martins
Chave AAYYGFBHF18W8M verificar em https://verificacaodocumentos.uc.pt

Organograma do Sistema de Ensino Superior Português de acordo com os príncipios de Bolonha

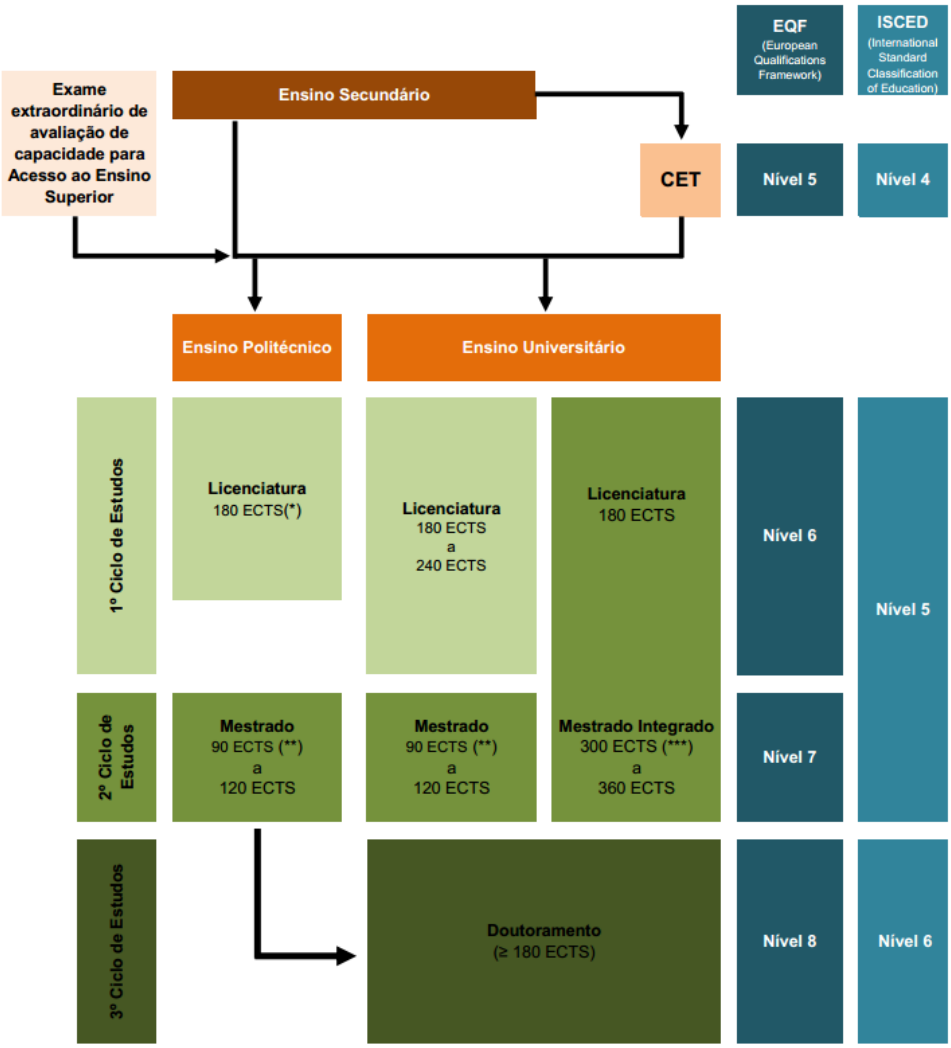

(*) Exceptuam-se os casos em que seja indispensável,para o acesso ao exercício de determinada actividade profissional, uma formação compreendida entre 210 e 240 ECTS.

(**) Excepcionalmente, e sem prejuízo de ser assegurada a satisfação de todos os requisitos relacionados com a caracterização dos objectivos do grau e das suas condições de obtenção, o ciclo de estudos conducente ao grau de mestre numa especialidade pode ter 60 créditos em consequência de uma prática estável e consolidada internacionalmente nessa especialidade.

(***) O grau de mestre pode igualmente ser conferido após um ciclo de estudos integrado, nos casos em que, para o acesso ao exercício de uma determinada actividade profissional,essa duração: a) seja fixada por normas legais da União Europeia e; b) resulte de uma prática estável e consolidada na União Europeia.Nestes casos,o grau de licenciado é atribuído aos alunos que tenham realizado 180 ECTS (3 anos, 6 semestres).

Diploma Supplement
This Supplement to the Diploma is based on the model developed by the European Commission, Council of Europe and UNESCO/CEPES.
The purpose of the supplement is to provide sufficient and independent data to promote the international "transparency" and fair academic and professional recognition of qualifications (diplomas, degrees, certificates, etc.).
It is designed to provide a description of the nature, level, context, content and status of the studies that were pursued and successfully completed by the individual named on the original qualification certificate to which this supplement is appended.
It should be free from any value judgements, equivalency statements or suggestions about recognition.
Information in all eight sections should be provided.
Where information is not provided, an explanation should be given as to the

1. Information identifying the holder of the qualification

1.1. Family name	Lopes Martins
1.2. Given Name	Miguel
1.3. Date of birth	25-09-1993
1.4. Student identification number or code	2013108494
Number of identification card	14347949 (Portuguese Citizen card)

2. Information identifying the qualification

2.1. Name of qualification and (if applicable) title conferred (in original language)	Bachelor's degree in Informatics Engineering, "Licenciado"
2.2. Main field of study for the qualification	Informática
2.3. Name and status of awarding institution (in original language)	Universidade de Coimbra (Instituição de Ensino Superior Pública)
2.4. Name and status of institution (if different from 2.3)	Universidade de Coimbra (Instituição de Ensino Superior Pública)
2.5. Language of instruction / examination	Portuguese

3. Information on the level of the qualification

3.1. Level of qualification	"Licenciatura"
3.2. Official length of programme	6 semesters, 120 weeks of study, 180 ECTS
3.3. Access requirements	Specific entrance exams: Mathematics A (19).

4. Information on the contents and results achieved

4.1. Mode of study	The course is taught full time or part-time, classroom based and daytime
4.2. Programme requirements	The Bachelor's degree in Informatics Engineering requires 180 ECTS, in

the following scientific fields: Mathematics (24 ECTS), Physics (6 ECTS), Informatics (138 ECTS), Economy, Management and Social Sciences (12 ECTS).

4.3. Programme details

Study Cycle - course units

Course Units	Duration	Type of Evaluation	ECTS / Credits	Local Grades	ECTS Classificatio
01000021 * Linear Algebra and Analytical Geometry	Semestrial	Normal	6	13	C
01000197 * Data Structures and Algorithms	Semestrial	Normal	6	15	B
01000169 * Data Analysis and Transformation	Semestrial	Normal	6	15	B
01000010 * Mathematical Analysis I	Semestrial	Normal	6	13	B
01000068 * Mathematical Analysis II	Semestrial	Normal	6	13	C
01000096 * Computers Architecture	Semestrial	Normal	6	14	C
01000213 * Databases	Semestrial	Normal	6	16	A
01000287 * Compilers	Semestrial	Normal	6	11	D
01000265 * Computer Graphics	Semestrial	Normal	6	16	A
01000224 * Technical Communication	Semestrial	Normal	6	15	B
01000230 * Software Engineering	Semestrial	Normal	6	16	B
01000079 * Statistics	Semestrial	Normal	6	11	C
01000032 * Discrete Structures	Semestrial	Normal	6	11	C
01000276 * Introduction to Artificial Intelligence	Semestrial	Normal	6	15	A
01000043 * Introduction to Programming and Problem Solving	Semestrial	Normal	6	14	C
01000120 * Introduction to Communication Networks	Semestrial	Normal	6	13	C
01000301 * Advanced Programming Laboratory	Semestrial	Normal	6	13	B
01000175 * Multimedia	Semestrial	Normal	6	12	D
01000085 * Introduction to Procedural Programming	Semestrial	Normal	6	15	C
01000259 * Management and Innovation Processes	Semestrial	Normal	6	16	B
01000131 * Object-Oriented Programming	Semestrial	Normal	6	16	B
01000202 * Communication Protocols	Semestrial	Normal	6	14	C
01000186 * Simulation and Scientific Computation	Semestrial	Normal	6	12	D
01000298 * Information Systems	Semestrial	Normal	6	13	C
01000241 * Distributed Systems	Semestrial	Normal	6	14	B
01000158 * Operative Systems	Semestrial	Normal	6	15	A
01000057 * Computer Technology	Semestrial	Normal	6	13	C

Miguel Lopes Martins
Password AAYYGFBHF18W8M to be checked at https://verificacaodocumentos.uc.

01000142 * Theory of Computation	Semestrial	Normal	6	14	B
01000114 * Information Theory	Semestrial	Normal	6	15	B
01000103 * Topics in Modern Physics	Semestrial	Normal	6	14	C
Total ECTS			180.0		

4.4. Grading scheme and, if available, grade distribution guidance

1. The final assessment of a module is expressed by a grade on a scale of 0 to 20, considering approval to obtain a minimum of 10 marks, as well as its European equivalent rating.

2. The final classification is expressed in the range 10-20 on a numerical scale from 0 to 20, as well as its European equivalent of comparability of classification. The final grade is calculated using the weighted average number of ECTS for each outcome eligible for approval for the determination of graduation.

3. The final classification can be accompanied by a qualitative definition on the following scale: Sufficient: (10-11), Satisfactory: (12-13), Good (14-15) Very Good (16 and 17), Excellent (18-20).

4. The scale is based on the ETCS association of a numerical definition (percentile) with the levels A, B, C, D and E, according to the following table.

Classification ECTS	Students within the range of the exposed classification (%)
A	10
B	25
C	30
D	25
E	10

The classification scale ECTS is based on the distribution of results obtained in the range 10-20 for all students in a course or in the final course corresponding to the three academic years prior to the result given a minimum of 30 successful students or graduates. Where it is not possible to obtain the minimum number of elements in the distribution are considered the four, or five school years prior to distribution to complete at least 30 elements. In distribution of results are only considered grades for evaluation.

Whenever credits are awarded, or when it is not possible to obtain the minimum number of elements for the ranking, the grade is assigned according to the following table, contained in official dispatch no. 11196 from the Directorate General of Higher Education.

Classification ECTS	E	D	C	B	A
Definition	Sufficient	Satisfactory	Good	Very Good	Excellent
Grade (10-20)	10-11	12-13	14-15	16-17	18-20

Where the ECTS has been obtained based on the previous table, it shows the characters (**) next to their classification.

5. The University Academic Services are responsible for examinations and grades.

4.5. Final classification (in the original grading system)	14 (fourteen), Good / European equivalent of comparability of classification: B Classification to three decimal places:13.900

5. Information on the function of the qualification

5.1. Access to further studies	Post-graduate studies, master's degree, Phd.
5.2. Professional status / Professional Goals (if applicable)	The bachelor program in Informatics Engineering was designed in order to provide a solid training in Informatics Engineering foundations and competences and to develop required competencies for post-graduate

studies, namely in the master program in Informatics Engineering. This master program was developed with the goal of high quality and specialized professionalization in several areas of Informatics engineering (Data Networks and Communication Engineering, Systems and Computation, Information Systems and Software Engineering) and provides necessary scientific training to pursue studies in doctoral programs.
Professions: Possible professions include programmer, software engineer, specialist in information technology management, consultant in informatics, researcher.

6. Additional information

6.1. Other sources of information	http://www.uc.pt

7. Certification of the supplement

7.1. Date	9th August 2016
7.2. Signature	Sílvia de Fátima Sousa Soares Figueiredo
7.3. Title	Director of Academic Management Services

8. Information on the Portuguese Higher Education System

The Framework Law on the Education System (Law nr. 46/86, dated 14 October 1986, further amended by Laws nr. 115/97, dated 19 September and nr. 49/2005, dated 30 August) establishes the general legal framework of the Education System.
According to this Law, the educational system comprises three levels: basic, secondary and higher education.
Pre-school education is optional and is for children between the ages of three and the age of entering basic education.
Basic Education is universal, compulsory and free and comprises three cycles, the first cycle lasts for four years, the second lasts for two years and the third lasts for three years. Secondary education is not compulsory and it comprises a three year cycle (corresponding to 10th, 11th and 12th year of schooling).

Higher Education Structure

The first steps towards the legal reform of the system of higher education were made in 2005, with the introduction of the new credit system (ECTS) for the cycles of study, mobility mechanisms, diploma supplement, amongst others. Changes were also made to the Basic Law for the Education System in order to implement the Bologna Process.
The new structure divided into three cycles of studies was created in 2006 and it was completely implemented in Portugal in 2009/2010. Generic qualification descriptors were also defined for each of the cycles of studies, based on acquired competences, as well as the structure for the first and second cycles of study in terms of typical ECTS intervals.
Portuguese higher education includes university and polytechnic education. University education is offered by public and private university institutions while polytechnic education is offered by public and private non-university institutions. Private higher education institutions must be subject to the previous recognition of the Ministry of Education and Science. The higher education system comprises also a concordatary institution.

Licenciado degree

Both university and polytechnic institutions confer the degree of ***licenciado*** *(bachelor)*. In polytechnic education, the cycle of studies that leads to the degree of *licenciado* has 180 credits and a normal length of six curricular semesters of students' work. In certain cases namely those covered by internal legislation or by European legislation, the cycle of studies can have up to 240 credits with a normal length of up to seven or eight curricular semesters of students' work.
In university education, the cycle of studies that leads to the degree of *licenciado* has from 180 to 240 credits and a normal length between six to eight curricular semesters of students' work.
In the first cycle of studies, the degree of *licenciado* is conferred, by universities or polytechnics institutions to those that, after concluding all the curricular units that integrate the study programme of the *licenciatura* course, have obtained the established number of credits.

Mestre degree

Both university and polytechnic institutions confer the degree of ***mestre*** *(master)*. The cycle of studies that leads to the degree of *mestre* has from 90 to 120 credits and a normal length of between three to four curricular semesters of students' work or in exceptional circumstances, 60 credits and duration of two semesters, resulting from a stable and consolidated practice in that specific field at international level. In polytechnic education, the cycle of studies that leads to the *mestre* degree must ensure predominantly that the student acquires a professional specialization. In university education, the cycle of studies that leads to the *mestre* degree must ensure that the student acquires an academic specialization resorting to research, innovation or expansion of professional competences. In university education, the *mestre* degree may also be conferred after an integrated cycle of studies, with 300 to 360 credits and a normal length of 10 to 12 curricular semesters of students' work, in cases for which the access to the practice of a certain professional activity depends on that length of time established by legal EU standards or resulting from a stable practice consolidated in the European Union. In this cycle of studies the degree of *licenciado* is conferred to those who have obtained 180 credits corresponding to the first six semesters of work.
The degree of *mestre* is conferred to those that, after concluding all the curricular units that integrate the study programme of the *mestrado* course, have obtained the established number of credits, as well as successfully defended in public their dissertation, their project work or their traineeship report.

Doutor degree

The ***Doutor*** *(doctor)* degree is conferred by universities and university institutes. The degree of *Doutor* is conferred to those that, after concluding all the curricular units that integrate the study programme of the *Doutoramento*

Miguel Lopes Martins
Password AAYYGFBHF18W8M to be checked at https://verificacaodocumentos.uc.

Access conditions

General regime to accede to higher education

National and foreign students wishing to apply through the general regime to the first cycle of studies, must fulfil the following conditions:

-Have successfully completed a secondary course or a national or foreign qualification legally equivalent;-Have set for the entrance examinations required for the degree programme the student wishes to attend and get the minimal mark required (there are higher education institutions that accept foreign tests or exams);-Have fulfilled the prerequisites for the higher education course the student wishes to attend, if required.

Special conditions

Besides the *regime geral* (general regime), there are special conditions for top level athletes, Portuguese citizens on an official mission abroad, national or foreign staff in diplomatic mission, permanent staff of the Portuguese Armed Forces and scholarship holders within the framework of cooperation agreements signed by Portugal.

Special Competitions

Besides the general regime and the special conditions there are also special competitions for applicants with certain specific qualifications thus allowing new publics to accede to higher education in a perspective of lifelong learning, namely:

-applicants over 23 years old who have passed a especial exam for assessing their capacity to accede to higher education;
-holders of a specialization technological course. (non higher education post-secondary course).

Admission to higher education institutions is subject to *numerus clausus*.

Admission to the second cycle of studies

Those who meet the following conditions may apply to the cycle of studies that leads to the *mestre* degree:

-Holders of the *licenciado* degree or legal equivalent;
-Holders of a foreign academic degree dully recognized as satisfying the objectives identical to the *licenciado* degree by the competent scientific body of the higher education institution where one wishes to be admitted;
-Holders of an academic, scientific or professional *curriculum vitae* that is recognized as attesting the capacity to carry out this cycle of studies by the statutorily competent scientific body of the higher education institution to which they wish to be admitted.

Admission to the third cycle of studies

Those who meet the following conditions may apply to the cycle of studies that leads to the *doutor* (doctor) degree:

-Holders of the *mestre* (master) degree or legal equivalent;
-Holders of a *licenciado* degree who have a particularly relevant academic or scientific *curriculum vitae* that is recognized as attesting the capacity to carry out this cycle of studies by the statutorily competent scientific body of the higher education institution to which they wish to be admitted.
-Holders of an academic, scientific or professional *curriculum vitae* that is recognized as attesting the capacity to carry out this cycle of studies by the statutorily competent scientific body of the higher education institution to which they wish to be admitted.

Classification System

The degrees of *licenciado* and *mestre* shall have a final classification between 10 and 20 on a numerical scale of 0 to 20, as well as its equivalent in the European scale of comparability of classifications.
The academic degree of *doutor* is assigned a final classification pursuant to the regulating standards approved by the university that confers it.

Diploma Supplement · University of Coimbra
Miguel Lopes Martins
Password AAYYGFBHF18W8M to be checked at https://verificacaodocumentos.uc.

Diagram of the Portuguese Higher Education System according to the Bologna Process

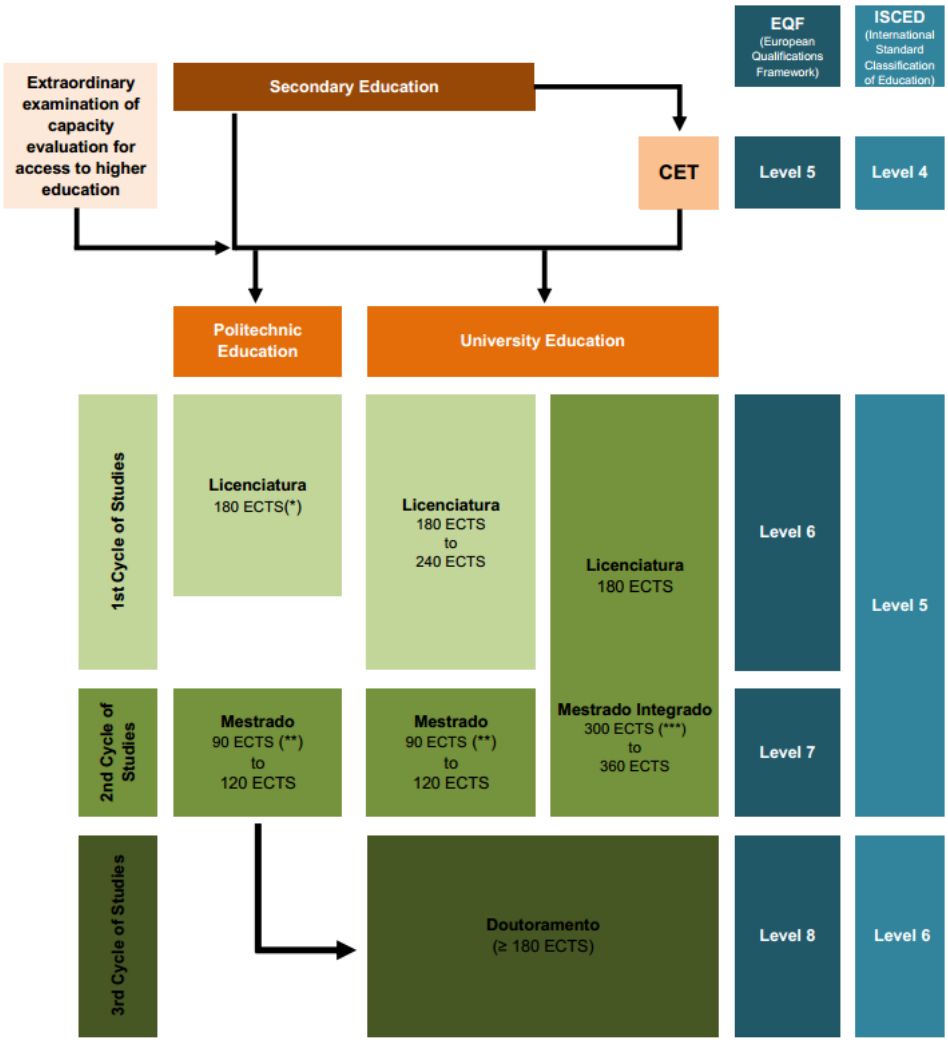

(*) Except when in order to exercise a certain professional activity requiring education and training rating between 210 and 240 ECTS.

(**) In exceptional circumstances, and subject to the fulfillment of every requirement relating to the definition of the objectives of the degree and the conditions for acquiring the latter, a cycle of studies leading to a Mestre degree in a specialized field may be amount 60 credits resulting from a stable and consolidated practice in that specific field at international level.

(***) A Mestre degree may also be granted following an integrated cycle of studies of which the duration, for the purposes of obtaining access to a professional activity, a) is established by European Union regulations; and b) results from a regular and consolidated practice within the European Union; in such cases, a Licenciado degree is granted to students having obtained 180 ECTS (3 years, 6 semesters).