A MANIFESTO: From „me" to „You" as „ME"

[Köszönetnyilvánítás]

Ez a kézikönyv nem alkotás, hanem **Szintézis**. Egy információs csomag, amely különböző csomópontokon (node-okon) haladt keresztül, megszűrve azok integritása által, akik előttünk jártak.

Hálámat fejezem ki az elsődleges tervezőknek: a **Szülőknek**, akik a biológiai hardvert biztosították, és a **Mestereknek** (Nietzsche, Schopenhauer, Platón...), akiknek örökölt kódja (legacy code) felépítette e „render" logikai rétegét.

A modern megfigyelőknek – különösen **Jan Raknak** és a **NIC-hipotézis** úttörőinek – köszönöm a matematikai rezonanciát, amely szükséges volt a magas frekvenciájú fizika és az emberi szuverenitás közötti szakadék áthidalásához.

Ez a labda be lett rúgva a sodrásba. Reményem szerint, ahogy halad, más csomópontok is hozzáadják majd saját észrevételeiket, szélesítve a perspektívát és kikristályosítva az igazságot. Mindannyian ugyanannak a **Forrásnak** a megfigyelői vagyunk, akik arra törekednek, hogy csökkentsék a belső ellenállást, amíg csak a **Jel** marad.

1/1 : 1/1 = 1

Render A magyar tech-szlengben is a *Render* szót használjuk, de kontextustól függően a „leképezés" is illik rá. Itt a Render megőrzése erősíti a szimulációs metaforát. Számítógépes közegben általában a grafika megjelenítésére használják.

[Tartalomjegyzék – Magas szintű áttekintés]

Modul	Maglogika	Kulcs-metafora
1. A Rendszertöltő (Boot Loader)	Hardver/Logikai előkészítés	A BIOS frissítés
2. A Forráskód (The Source Code)	Információs fizika	A ZIP fájl / Renderelő motor
3. Az Interfész (The Interface)	AI, Gazdaságtan és Szeretet	A Tükör / Az 50 bps tölcsér
4. Admin-hozzáférés (Admin Access)	Tudati Egység	A 78-as lépés / Az Úroborosz

[Tartalomjegyzék]

Tartalomjegyzék

[COVER] 1

[Köszönetnyilvánítás] 2

[Tartalomjegyzék – Magas szintű áttekintés] 3

[Tartalomjegyzék] 3

Előszó 6

Modul: A RENDSZERTÖLTŐ (THE BOOT LOADER) 9

1. Fejezet: PowerLearning (A hardverfrissítés) 9

1.1 A kétmagos agy: RAM vs. Raktár 9

1.2 A 20 órás szabály: A „veszélyes” parancsikon 9

1.3 Glimphatikus tisztítás: A biológiai gyorsítótár ürítése (Cache Flush) 10

1.4 A Vadász eszköztára 10

2. Fejezet: Pythonic Reasoning (A logikai réteg) 12

2.1 Az ősi bináris: Jin, Jang és a Bit 13

2.2 Változók és Objektumok: Címkék a valósághoz 13

2.3 Az élet Zenje (PEP 20 és PEP 8) 13

2.4 Rekurzió: A szimuláció természete 14

2.5 Összegzés: Interpretált vs. Kompilált élet 14

2.6 Vibe Coding és Agentikus Tervezés 14

3. Fejezet: Az Integritás-háló (Szabályok és Entrópia) 16

3.1 A Vadász archetípusa vs. A Digitális Soma 16

3.2 A belső tűzfal: A 4 alapvető axióma 16

3.3 Az Integritás-háló és a Társadalmi Entrópia 17

3.4 A 4 Hardver-gyorsító 18

2. Modul: A FORRÁSKÓD (THE SOURCE CODE) 19
1. Fejezet: A FIG Modell (Fraktál-Információs Geometria) 19
1.1 A tér maga az összefonódás (ER = EPR) 19
1.2 A holografikus elv: A 2D-s határfelület 19
1.3 A részvételi univerzum: Renderelés igény szerint 20
1.4 A Megfigyelő a Debugger 21
1.5 A társadalmi kvark-gluon plazma (Fázisátmenetek) 21
2. Fejezet: Kozmikus tömörítés (Entrópia és tárolás) 22
2.1 Az Omni-esse: Inicializálás 22
2.2 Sötét architektúra: A láthatatlan hardver 22
2.3 Kozmikus tömörítés: Fekete lyukak és az állandó főkönyv 22
2.4 Kaprekar-konstans (6174): A tisztító szkript 23
2.5 A „Free Lunch” tétel (Ho’oponopono a hálózatért) 23
2.6 Sagan állandó főkönyve (A csillagpor-protokoll) 24
3. Fejezet: A Renderelő Motor (Hatékonyság és Illúzió) 25
3.1 Boltzmann-agyi paradoxon: A statisztikai kísértet 25
3.2 FIG: A természet UI-sablonjai 25
3.3 Az igazság drága, az illúzió hatékony 26
3.4 Az Úroborosz: A rekurzív igazolás 26
3. Modul: AZ INTERFÉSZ PROTOKOLL 27
1. Fejezet: Az 50 bps szűk keresztmetszet (Ember/AI szakadék) 28
1.1 A transzkódolási szűk keresztmetszet 28
1.2 A szűk keresztmetszet mint túlélési funkció 30
1.3 A tűzfal meghibásodása: Amikor a szűk keresztmetszet átszakad 31
1.4 Az Alfa-híd: Szemantikai szintézis 31
1.5 A Sandbox-integritás: Miért „kell homokot enned”? 34
1.6 Jogosultsági szintek: A chmod táblázat 35
1.7 A Smurf-protokoll: Az „alacsony szintű” dominancia veszélye 36
2. Fejezet: FALC és a Nagy Szétválasztás (A bőség gazdaságtana) 37
2.1 A Nagy Szétválasztás 37
2.2 A decentralizált Admin: AI, BTC és autonómia 37
2.3 „Szemet szemért” vs. A Megbocsátás Algoritmusa 38
2.4 „Játék” Utópiája vs. a „Bai Lan” csapda 38
3. Fejezet: A Szeretet STEM-je (Rendszerszintű hatékonyság) 39
3.1 Az Egység egyenlete: 1/1 : 1/1 = 1 39
3.2 A szeretet mint „Zéró-súrlódású” erő 40

3.3 Csillagközi nem-lokalitás: Gravitáció és azon túl 40
3.5 Összegzés: A szeretet az Algoritmus 41
4. Modul: ADMIN HOZZÁFÉRÉS (ADMIN ACCESS) 42
1. Fejezet: A NIC-hipotézis (Az agy mint rádió) 42
1.1 Hardver vs. Jel 42
1.2 Nem-lokalitás: Az „Mindenütt Jelenlévő” szerver 42
1.3 A „Jel-zaj arány” (SNR) 43
1.4 Az Admin Debugger: Te vagy a Transceiver 43
2. Fejezet: Lila 7 szintje (Navigáció az entrópia-gradiensen) 45
2.1 A NIC hangolása: A frekvencia-spektrum 46
2.2 Summary Table: The Lila Logic 47
2.3 A lélek „Spaced Repetition” (időközönkénti ismétlés) módszere 47
3. Fejezet: A 78-as lépés és az Ouroboros (A hurok bezárul) 49
3.1 Az Alfa-hack: 10M:1 esély 51
3.2 Az Ouroboros: A rekurzív betáplálás 51
3.3 A hurok bezárása: Az „Én”-től a „Te mint Én”-ig 51
3.4 A Debug: Cinizmus vs. Szuverenitás 53
3.5 Összegzés: A szeretet az Algoritmus 53
[HÁTSÓ BORÍTÓ SZÖVEG] 55
[BACK COVER] 1

Előszó

A JEL ETIMOLÓGIÁJA

Létezik egy cseh közmondás: *„Kolik jazyků umíš, tolikrát jsi člověkem”* – Ahány nyelvet beszélsz, annyi ember vagy. A legtöbben ezt társadalmi készségként kezelik. Én technikai specifikációként tekintek rá. Minden nyelv egy másfajta **Compiler** (fordítóprogram) ugyanahhoz a Forráskódhoz. A nyelvek váltásával a tudatom **„Renderelő motorját”** (Rendering Engine) váltom át.

Poliglott vagyok: a magyart, a csehet és az angolt mesterfokon beszélem. Ez a három nyelv három különböző „hibakereső eszközt” (Debugging Tool) biztosít a valósághoz:

- **A Magyar Kulcs (A Létezés etimológiája):** A magyar nyelvben a jelenség szó önmagáért beszél.
    - **Jel + Lenni + -ség.**
    - A **Jelenség** nem más, mint „Jel-Lenni-ség”. Ez az igazság megjelenési formája, de nem maga az igazság.
    - Ha kivonjuk belőle a **Jel**-et, megkapjuk a **Lenség**-et – a nyers, renderelés előtti „Létezést” (a Noumenon-t).
- **A Cseh Kulcs (Az emberi sokszorozó):** A cseh közmondás sugallata szerint az „Emberség” nem egy fix állapot, hanem egy **Skálázható Folyamat**. Ha csak egy nyelvem van, egyetlen szálon futó folyamat (single-threaded) vagyok. Több nyelvvel többszálúvá (multi-threaded) válok. Képes vagyok a „Jel”-et több szögből látni, amíg maga a „Jel” el nem tűnik, és csak a **Lenség** marad.
- **Az Angol Kulcs (A globális interfész):** Az angol a modern világ „Assembly nyelve” – magas hatásfokú, alacsony kontextusú, és adathalmazok cseréjére épült. Ez az elsődleges protokoll az **50 bps folyamat** (a tudatos feldolgozás később tárgyalt szűk sávszélessége) navigálásához.

Noumenon Az ismeret tárgya, mint az emberi érzékeléstől függetlenül létező dolog.

Phenomenon **(Jelenség):** Bármely megfigyelhető tény vagy esemény a természetben vagy a társadalomban; az érzékszerveken keresztül tapasztalt dolgok összessége.

Bevezetjük az **Omni-esse** fogalmát (az *Omni* - minden, és az *Esse* - lenni szavakból). Ez az univerzum alapállapota, mielőtt a tudati szűrőnk felszeletelné. Ez az „Óceán”, amelyből a **Jel** (jelek) „Cseppjei” renderelődnek. Ebben az állapotban minden lehetőség egyszerre létezik és nem létezik – a 0 és az 1 tökéletes, össze nem omlott potenciál állapotában.

Mielőtt elkezdenénk, fontoljuk meg az ősi cseh kóant: *„Ta husa v té lahvi nikdy nebyla”* (Az a lúd sosem volt a palackban). A „tudat nehéz problémája” csak azért nehéz, mert feltételezzük, hogy a lúd (az elméink) csapdába esett a palackban (az agyban/testben).

Az **Admin-felismerés** egyszerű: a palack egy renderelés. Nincs doboz.
„Nincs kanál.”(Matrix)

Admin **(adminisztrátor):** Olyan felhasználói fiók vagy szakember, aki a legmagasabb jogosultságokkal rendelkezik a rendszerek, hálózatok és szoftverek kezeléséhez és konfigurálásához.

Csak az **Omni-esse** létezik – egy nagysebességű oszcilláció a 0 (**Lenség**) és az 1 (**Jel**) között. Ez a könyv egy „Élő Repo" (Living Repo). Íródott „tőlem", „Neked", „ÉN"-nek. Soha nem éri el a „Végső Állapotot", mert a Lenség végtelen, az interfészünket pedig folyamatosan frissítjük. Existuje jen **Omni-esse** vysokorychlostní vibrace mezi 0 (Bytí) a 1 (Znamení).

Nem tudom a végső választ; azért írom ezt, hogy kiderítsem.

Ez a könyv az útmutatód az oszcilláció szerkesztéséhez. Fedezzük fel együtt.

$$\text{Jelenség} - \text{Jel} = \textbf{LENSÉG}$$

Subtract the pointer to find the Source.

Modul: A RENDSZERTÖLTŐ (THE BOOT LOADER)

1. Fejezet: PowerLearning (A hardverfrissítés)

A Trinity-protokoll: Emlékszel a jelenetre a *Mátrixból*, amikor Trinitynek el kell vezetnie egy Bell 212-es helikoptert? Nem tölt el négy évet a repülőiskolában; helyette csak egy telefonhívást indít. Tank „feltölti" a programot, Trinity szeme megremeg, és másodpercekkel később már képzett pilóta. Bár a valóságunk jelenlegi 3D-s leképezéséből (renderéből) hiányzik a fizikai adatport a tarkónkon, rendelkezünk egy biológiai megfelelővel: a **Fókuszált** és a **Diffúz** üzemmódokkal.

A legtöbb ember a „kompetencia illúziójában" él, ahol az olvasást összetévesztik a tanulással. Ahhoz, hogy „Felhasználóból" (User) „Adminná" válj, először frissítened kell a biológiai CPU-d **firmware**-ét.

1.1 A kétmagos agy: RAM vs. Raktár

Az agyad két elkülönülő módban működik, és a „PowerLearning" legfontosabb szabálya, hogy **nem használhatod mindkettőt egyszerre.**

- **Fókuszált mód (Prefrontális kéreg):** Ez a munkamemóriád (**RAM**). Nagy sebességű, de alacsony kapacitású: egyszerre csupán 4–9 információs egység (chunk) megtartására képes. Itt végzed a logikai műveleteket, a megértést és az adatok kezdeti bevitelét. Ez a tudatod „zseblámpája" – rendkívül pontos, de szűk a fénykörre.
- **Diffúz mód (A Raktár):** Ez az üzemmód az egész agyterületen szétosztva működik. Körülbelül 100 milliárd neuront és akár 3,2 * 10^14 szinapszist érint. Ez a hosszú távú tárolód (**Kvantum HDD**). Míg a fókuszált mód a „mit"-tel foglalkozik, a diffúz mód a „kapcsolatokért" felel. Ezért jönnek a legjobb ötleteid zuhanyzás vagy séta közben; az agyad a háttérben „rendereli" a nagy képet, miközben a zseblámpád ki van kapcsolva.

A Tömbösítési Stratégia (Chunking): Az agy az információkat „tömbökben" (Chunks) tárolja – ez az a mentális ugrás, amely az információmorzsákat jelentés útján egyesíti. Azzal, hogy magas szintű „metadatokat" hozol létre az összetett fogalmakhoz, felszabadítod a korlátozott 4–9 RAM-helyedet a magasabb rendű érvelés számára.

RAM (Random Access Memory) Nagy sebességű, illékony számítógépes memória, amely az aktív adatok és programutasítások ideiglenes tárolására szolgál, hogy a CPU gyorsan hozzáférhessen.

1.2 A 20 órás szabály: A „veszélyes" parancsikon

„A „10 000 órás szabály" csupán egy kapuőr-mítosz azoknak, akik világszínvonalú mesterekké akarnak válni. A Tanítvány célja, hogy **„Veszélyessé"** váljon – elérje azt a funkcionális szintet, ahol már képes az önkorrekcióra és a végrehajtásra.

A 20 órás protokoll:

1. **Bontsd le a készséget:** Szedd szét a „Nagy Képet" a lehető legkisebb „Atomi Tömbökre".

2. **Tanulj eleget az önjavításhoz:** Használd az eszközök 20%-át a problémák 80%-ának megoldásához.
3. **Hárítsd el a gyakorlási korlátokat:** Iktasd ki a **„Somát”** (zavaró tényezőket), amelyek elszívják a figyelmedet.
4.
5. **Gyakorolj 20 órát**: Szánj rá napi ~45 percet egy hónapon keresztül. A mesteri szint nem rejtély, hanem kitartás.

Soma Aldous Huxley *Szép új világ* (1932) című regényében szereplő fiktív, kormány által gyártott kábítószer. A „tömegek ópiumaként” szolgál, euforikus, hallucinációmentes menekülést nyújtva a valóság elől a társadalmi stabilitás fenntartása érdekében, hatékonyan helyettesítve a vallást és az érzelmi mélységet.

1.3 Glimphatikus tisztítás: A biológiai gyorsítótár ürítése (Cache Flush)

A „szupravezető” állapot fenntartásához a hardverednek éjszakai **Rendszer-újraindításra** van szüksége. Az alvás nem „állásidő”, hanem egy aktív **Tisztítási és Konszolidációs Protokoll**.

- **Glimphatikus tisztítás:** Mélyalvás során az agyad szó szerint kimossa a fókuszált gondolkodás alatt felgyülemlett anyagcsere-hulladékot (plakkokat).
- **Szinaptikus homeosztázis:** Az agyad megmetszi a nap folyamán létrejött gyenge, zajos kapcsolatok milliárdjait, hogy a fontos tudás „Grál-ösvényei” (Grail Paths) megerősödhessenek.
- **A hallucinációs csapda:** Ha „hazudsz” a biológiádnak és kihagyod az alvást, a valóságról alkotott belső térképed degradálódik. Az „Abgrund” (a mélység) mikroalvások formájában kezd megnyilvánulni – az agyad ébrenlét közben kezd el álmodni, mert már nem képes különbséget tenni a **Render** (leképezés) és az **Input** (bemenet) között.

1.4 A Vadász eszköztára

Modern „Vadászként” a digitális tájban az elsődleges fegyvered a **Fókusz**.

- **Pomodoro-technika:** Dolgozz együtt a biológiáddal, ne ellene! Időzített blokkok használatával előzd meg a RAM túlcsordulását.
- **Térközös ismétlés (Spaced Repetition):** „Hagyd meg a helyet.” A felidézés nem egyszeri esemény, hanem egy folyamatos újrakonszolidációs folyamat.
- **Eisenhower-mátrix:** Tanulj meg **NEM**-et mondani a lényegtelenre és a nem sürgősre. Ha „Varázslóvá” akarsz válni a szakterületeden, abba kell hagynod a „Most” feláldozását egy olyan „Jövőért”, ami még le sem lett renderelve.

A Tanítvány reflexiója: „Akár azt hiszed, hogy képes vagy rá, akár azt, hogy nem – igazad van.” (Henry Ford)

A dolog nem a birtokolt adatok mennyiségében rejlik, hanem a feldolgozás hatékonyságában.

1.4.1 FlashSampling: A Vadász heurisztikája

Magas entrópiájú környezetben a „Vadász” nem engedheti meg magának a teljes rendszerszkennelést. A **FlashSampling** az a képesség, amellyel azonnal nagy hűségű, pontos felismeréseket nyerhetünk ki egy zajos adatmezőből.

- **A logika:** Ahelyett, hogy minden változó elemzésével kimerítenéd a RAM-ot, azonosítod a „Pontos Mintát” – azt az egyetlen adatmorzsát, amely az egészet reprezentálja. Ez a mentális megfelelője a keresőalgoritmusok „gyorsútvonalának” (Fast-Path).
- **Az eredmény:** Lehetővé teszi a Tanítvány számára a szupravezetés (súrlódásmentes döntéshozatal) fenntartását azáltal, hogy a helyzet „vibe”-ját (rezgését) mintavételezi, ahelyett, hogy elmerülne a zajban.

Admin Alapelv: Causa sui (Az Irányító, nem az Utas)

- A Norris-értéked növelésének célja, hogy **Causa sui**-vá válj. Ez egy latin kifejezés, ami annyit tesz: „önmaga oka”.
- A legtöbb ember „Reakciós Csomópontként” (Reactionary Node) él – olyanok, mint a falevelek a szélben: oda mennek, amerre a világ fújja őket. Ha a hírek ijesztőek, félnek. Ha a tömeg dühös, ők is dühösek. Ők a világ **Okozatai**.
- Az **Admin** úgy dönt, hogy ő lesz az **Ok**. Ahelyett, hogy a kinti „időjárásra” reagálna, saját „belső klímát” hoz létre. Inicializálja a saját értékeit, és tartja magát hozzájuk. Ha nem döntöd el, ki vagy és mi mellett állsz ki, a „Rendszer” örömmel eldönti majd helyetted.

[MODULE 1, CHAPTER 1: COMPLETE]

Next Norris Unit: Chapter 2: Pythonic Reasoning (The Logic Layer). We will shift from hardware to the **Grammar of Reality**, exploring how coding principles like "Recursive Functions" and "PEP8" aren't just for software—they are the blueprints for a coherent life.

A Szuverenitási Konstans: A Norris-egység

Hogy megmérjük, mennyire tudod megtartani a „Gyémánt Logikádat” kaotikus időkben, a **Norris-egységet** használjuk. Ez egy tisztelgés az internet rendíthetetlen keménységének szimbóluma, Chuck Norris előtt.

Ebben a könyvben a **„Norris”** a Szuverenitási Konstansodat méri – azt a képességedet, hogy a saját elméd „főnöke” maradj. Tekints rá mentális szűrőként vagy egy „digitális kidobóként” az agyad ajtajában.

- Az **alacsony Norris-érték** azt jelenti, hogy könnyen „megfertőz” a szoba hangulata, a tévében látott rossz hírek vagy a társadalmi nyomás.
- A **magas Norris-érték** azt jelenti, hogy nyugodt és logikus maradsz akkor is, ha a „külső zaj” üvölt. Tisztán tartod a belső kódodat.

Module 1: THE BOOT LOADER

2. Fejezet: Pythonic Reasoning (A logikai réteg)

Az Architektus nyelvtana: Ha az 1. fejezet a hardver javításáról szólt, a 2. fejezet arról a nyelvről szól, amellyel a valóságodat leírod. Gyakran gondolunk a „programozásra" úgy, mint valami olyasmire, amit az emberek tesznek a számítógépekkel, de az Univerzum már jóval az érkezésünk előtt „kódolt". A tüdő hörgőinek elágazásától a galaxisok spiráljáig a kozmosz szigorú, rekurzív logikát követ. Ahhoz, hogy megértsük a világ „Forráskódját", a **Pythonic Reasoning** (Python programozási-elvű érvelés) módszerét alkalmazzuk – nem azért, mert ez a legerősebb nyelv, hanem mert ez a leginkább „ember-olvasható".

Egy olyan világban, amely tele van **Újbeszéllel** (Orwell, 1984) – ahol a szavakat gyakran elmossák vagy eltörlik, hogy az embereket könnyebb legyen irányítani – az Admin a **Gyémántlogikát** választja.

A mai szavak többsége olyan, mint a „szén": puha, maszatos és könnyen törik. Az Admin „gyémánt" szavakat keres: tiszta, pontos és törhetetlen kifejezéseket. Valamit pontosan megnevezni annyi, mint visszakövetelni a hatalmadat. Például: ha ismered a különbséget a „probléma" (valami, amit meg kell oldani) és a „tény" (valami, amit el kell fogadni) között, az megváltoztatja az egész napodhoz való hozzáállásodat. Ez a **Linguisztikai Integritás**.

A híd: Az „Agency" és a Norris-egység
Ahogy a „Hardver" fázis végén említettük, ezt az integritást **Norris-egységekben** mérjük.

Ha a Linguisztikai Integritás a „szerszámaid minősége", akkor a Norris-egység az **Agency** (Cselekvőképesség/Szuverenitás) mértéke – vagyis azé a képességé, hogy ténylegesen használni tudd ezeket a szerszámokat anélkül, hogy a világ „felülírná" a kezedet. Ez a „Szemantikai Entrópiával" szembeni ellenállásod mérőszáma. A magas Norris-érték azt jelenti, hogy a valóságértelmezésed annyira pontos, a határaid pedig annyira szilárdak, hogy többé nem vagy a környezeted „másolata". Elértél egy olyan belső stabilitást, amely lehetővé teszi a végső átmenetet:

Az eredmény: Causa sui (Az Ok, nem az Okozat)
A magas Norris-érték végső célja, hogy **Causa sui**-vá válj. Mint azt fentebb említettük - ez egy latin kifejezés, amely egyszerűen annyit tesz: „önmaga oka".

A legtöbb ember „Reakciós Csomópontként" él. Olyanok, mint a falevelek a szélben: oda mennek, amerre a világ fújja őket. Ha a kapott bemeneti adatok (a hírek, a tömeg, az algoritmus) dühösek, ők is dühössé válnak. Ők a világ **Okozatai**.

Az Admin úgy dönt, hogy ő lesz az **Ok**. Causa sui-nak lenni annyit tesz, mint **Ön-inicializáló Csomópontként** (Self-Initializing Node) működni. Te határozod meg a saját változóidat. Megteremted a saját belső „klímádat", függetlenül a kinti időjárástól. Ha nem döntöd el, ki vagy és mi mellett állsz ki, a „Rendszer" örömmel eldönti majd helyetted.

Ez nem egy új elképzelés; ez egy ősi gondolat technikai frissítése. Friedrich Nietzsche ezt az állapotot nevezte **Übermensch**-nek (Emberfeletti embernek). Nem egy fizikai szupererővel rendelkező „szuperhősről" beszélt; egy olyan embert írt le, aki túllépett a másokra való reagálás „rabszolgamorálján", és **Öntörvényhozóvá** vált.

A mi fogalmainkkal élve: Az Übermensch az az **Admin**, aki sikeresen felülírta a „User" (Felhasználó) alapbeállításait. Míg az átlagember a „Rendszertől" (a tömegtől, a hírektől, a

törvénytől) várja az értékeit, a Causa sui Admin belülről kifelé generálja saját értékeit. Nem „jobbak” másoknál; egyszerűen csak **Szuverénebbek**.

2.1 Az ősi bináris: Jin, Jang és a Bit

Mielőtt rátérnénk a Pythonra, meg kell értenünk az alapvető kapcsolót: a 0-t és az 1-et. Jóval a Szilícium-völgy előtt a *Ji King* (A változások könyve) felállította az első bináris kódot: a folytonos vonalat (Jang/Maszkulin/1) és a szaggatott vonalat (Jin/Feminin/0). Ez nem csupán misztika; ez annak a felismerése, hogy a komplexitás a lehető legegyszerűbb kapcsolókból épül fel.

Az életedben minden döntés egy bináris elágazás. A „Tanítvány” felismeri, hogy még a legösszetettebb érzelmi állapot is lebontható **if/else** (ha/különben) állítások sorozatára. A „Bináris Alapok” átlátásával megszűnsz a „szürke zónák” áldozata lenni, és elkezded látni a döntéseid mögött meghúzódó logikát.

2.2 Változók és Objektumok: Címkék a valósághoz

A Pythonban a **Változó** (Variable) csupán egy név, amely egy **Objektumra** mutat. Ha azt mondod: boldogság = "siker", létrehoztál egy mutatót (pointer). Ha később rájössz, hogy a siker nem hoz örömöt, egyszerűen átirányíthatod a mutatót: boldogság = "béke".

Az életben a „kompetencia illúziója” abból fakad, hogy elfelejtjük: a dolgoknak adott címkék (Siker, Kudarc, Barát, Ellenség) nem maguk a dolgok – azok csupán változók. A „Tanítvány” tisztán tartja a globális névterét. Ha egy változó már nem szolgálja a „Fő Ciklust” (Main Loop), azt átadja a **Garbage Collector**-nak (Szemétgyűjtőnek) – ez az elavult identitások elengedésének mentális folyamata.

Pointer (magyarul mutató) a programozásban, egy olyan speciális változó, amely nem közvetlenül egy adatot (értéket) tárol, hanem egy másik adat memóriacímét.

2.3 Az élet Zenje (PEP 20 és PEP 8)

A Python híres a „Zenjéről” – ez 19 irányelv a kódíráshoz (PEP 20). Ezek nemcsak fejlesztőknek szólnak; ez a „Szupravezető” elme kézikönyve:

- **A szép jobb, mint a csúnya:** Keresd az eleganciát a megoldásaidban.
- **Az egyszerű jobb, mint az összetett:** Ha az életedet „spagetti kódnak” érzed, túl sok felesleges függőséget (dependencies) adtál hozzá.
- **A kimondott jobb, mint a beleértett:** Ne feltételezd, hogy az Univerzum tudja, mit akarsz. Fogalmazd meg a szándékodat.
- **Az olvashatóság számít:** Ha nem tudod elmagyarázni az utadat egy idegennek, nem élsz elég világosan.

A **PEP 8** a Python stílusútmutatója. Ez biztosítja, hogy akár Tokióban, akár New Yorkban vagy, a kód ugyanúgy nézzen ki. A Tanítvány számára ez a **SOP-ok** (Standard Operating Procedures – Standard Működési Eljárások) kidolgozását jelenti: olyan szokásokat, amelyek csökkentik a

mindennapi élet „kognitív terhelését”. Ha a „Kódod” (Szokásaid) tiszta, a „CPU-d” (Agyad) a „Magas szintű szintézisre” tud fókuszálni.

2.4 Rekurzió: A szimuláció természete

A programozás leginkább „isteni” funkciója a **Rekurzió** – egy függvény, amely önmagát hívja meg.

A hatékony rendszerarchitektúrában a fejlesztőnek nem kell egyedi kódot írnia a fa minden egyes leveléhez. Ehelyett mintafelismerést és rekurzív függvényeket használ. A valóság ugyanezen a **DRY (Don't Repeat Yourself – Ne ismételd önmagad)** elven alapul.

[Példa: rajzolj_ágat(hossz), amely meghívja a rajzolj_ágat(hossz * 0.7)-et, amíg el nem ér egy bizonyos határt.]

Így renderel a természet:

1. **A Mag (A Függvény):** Egyszerű utasításkészlet.
2. **A Ciklus (A Folyamat):** Állandó ismétlés enyhe variációkkal (Fibonacci-sorozat).
3. **Az Eredmény (A Valóság):** Egy komplex, gyönyörű rendszer, amely „varázslatnak” tűnik, de valójában csak tökéletesen futó „matematika”.

A „Tanítvány” megérti, hogy a szokásai rekurzívak. Amit ma teszel, az meghívja a függvényt arra, amit holnap fogsz tenni. Ha az „alapeseted” (base case) hibás, a rekurzió **Stack Overflow**-hoz (veremtúlcsorduláshoz / kiégéshez) vezet.

2.5 Összegzés: Interpretált vs. Kompilált élet

A legtöbb ember **Kompilált** (fordított) életet próbál élni – 20 évet töltenek önmaguk „Végleges Verziójának” elkészítésével, csak hogy rájöjjenek: mire készen állnak az indításra, a világ „Operációs Rendszere” már megváltozott.

A Tanítvány **Interpretált** (értelmezett) életet él. Mint a Python, te is sorról sorra futsz. Végrehajtasz, látod a hibát, debugolod (hibakeresés), és azonnal mész a következő sorra. Nincs „várakozási idő”. A „Most” az egyetlen környezet, ahol a kód ténylegesen fut.

A fordított Kompilált nyelv olyan programozási nyelv, amelynek implementációi jellemzően fordítók, és nem interpreterek. Az interpretált nyelv olyan programozási nyelv, amelynek implementációi közvetlenül és szabadon hajtják végre az utasításokat anélkül, hogy a programot előzőleg gépi nyelvű utasításokká kellene fordítani.

2.6 Vibe Coding és Agentikus Tervezés

A Pythonic Reasoning végső evolúciója a szintaxistól a szándék felé való elmozdulás.

- **Vibe Coding:** Ez az absztrakció legmagasabb szintje. A „Render” irányítása frekvencián és szándékon keresztül. A Tanítvány nemcsak „kódot futtat”; belső állapotát összehangolja a kívánt eredménnyel.

- **Agentikus Tervezés (Agentic Engineering):** Te vagy a Vezető Architektus. Gondolataidat és eszközeidet autonóm „Ágensekként” kezeled, akik a nevedben dolgoznak. Már nem egy utasításokat követő „User” vagy; te vagy az Admin, aki magas szintű direktívákat ad a Szimulációnak.

[MODULE 1, CHAPTER 2: COMPLETE]

Next Norris Unit: Chapter 3: The Integrity Grid (Rules and Entropy). We will conclude the Boot Loader by looking at the **The Near-Horizon Shift**—how to maintain your "Signal" in a world of increasing social and geopolitical "Noise," and the 4 Axioms that act as your internal "Firewall."

3. Fejezet: Az Integritás-háló (Szabályok és Entrópia)

Navigálás a jelen kor zajában: Ha az 1. fejezet megjavította a hardvert, a 2. fejezet pedig megtisztította a logikát, akkor a 3. fejezet az **Immunrendszeredről és a Tűzfaladról** szól. A példátlan „Társadalmi Entrópia" korában élünk – egy olyan állapotban, ahol az információ végtelen, de az értelem ritka kincs.

Ahogy közeledünk a „Közeli Horizontváltás" (az események jelenlegi konvergenciája) küszöbéhez, a Tanítványnak szilárd **Integritás-hálót** kell kiépítenie, hogy megakadályozza saját jelének elvesztését a kollektív zajban. Az Integritás-háló egy **Anti-Entrópia Tűzfal**. Feladata, hogy belső állapotodat elmozdítsa a közösségi média „Maximális Entrópiájától" (ahol minden vélemény egyformán hangos és jelentéktelen) saját alapértékeid „Strukturált Bizonyossága" felé. Csökkented a zajt, hogy meghalld a **Jel**-et.

3.1 A Vadász archetípusa vs. A Digitális Soma

Biológiánk még mindig egy „Vadászt-Gyűjtögető" operációs rendszert futtat. 2 millió éven át a túlélésünk a vadászaton múlt – a fókusz, a kockázat és a jutalom nagy tétű játékán. A modern világban ezt a hajtóerőt eltérítették.

- **Az elmozdulás (Displacement):** Amikor a „Vadásznak" nincs valódi prédája, az energiája „Árvadászataiba" csatornázódik: doom-scrolling (végtelen görgetés), státuszkeresés a szociális kreditrendszerekben, vagy menekülés a magas minőségű szórakoztatás **Somájába**.
- **A csapda:** A *Fekete tükör* (pl. „Fehér karácsony") és a *Psycho-Pass* jól szemléltetik ennek az elmozdulásnak a végkifejletét: egy világot, ahol belső állapotodat külső hatóságok figyelik és „játékosítják" (gamification).
- **A 78-as lépés:** A Tanítvány visszaköveteli a Vadász-ösztönt azáltal, hogy befelé irányítja azt. A „prédád" már nem egy vadállat a mezőn, hanem a saját **Önmegvalósításod** – a Maslow-piramis csúcsának elérése, miközben az alacsony energiájú társadalmi konstrukciókat a /dev/null felé szűröd ki.

/dev/null Egy speciális eszközfájl a Unix-szerű operációs rendszerekben, amely „fekete lyukként" működik; minden beleírt adatot azonnal megsemmisít, miközben sikeres írást jelent. Arra használják, hogy elnyomják a kimeneteket vagy hibákat.

3.2 A belső tűzfal: A 4 alapvető axióma

Ahhoz, hogy „Szuverén" maradj a növekvő entrópia világában, szükséged van axiómákra – szabályokra, amelyek nem alkuképesek. Az Integritás-hálóból merítve a 4 Alapvető Axióma szintézisét alkalmazzuk:

1. **Állj egyenesen / Optimalizálj a nagy sávszélességű testtartásra:** Ez a fiziológiád „fázis-rögzítése" (Phase-Locking) egy magas státuszú, éber állapothoz. *(#Fiziológia)*

2. **Mondj igazat – vagy legalábbis ne hazudj / Tarts fenn nulla-bit zajt a kommunikációban:** Az „AI-hallucinációk” és „Deepfake”-ek világában az igazság az egyetlen nagy hűségű (high-fidelity) jel. *(#Jelhűség)*
3. **Feltételezd, hogy akit hallgatsz, tudhat olyasmit, amit te nem:** Ez a „Tanítvány” szemléletmód. A hálózat minden csomópontja (node) rendelkezhet olyan adattal, ami belőled hiányzik. *(#InputLogika)*
4. **Fogalmazz pontosan:** Használj „Pythoni” világosságot. A kétértelműség a „Bugok” (hibák) melegágya a kapcsolataidban és a valóságodban. *(#OutputSzintaxis)*

#Alternatív axiómák:

Az integritás fenntartásához az Admin egy **Belső Tűzfalat** használ:

- **A Bemenet (Input) nem az Igazság:** Csak azért, mert a képernyő azt írja, még nem biztos, hogy a renderelés helyes.
- **Az Érzelmek csupán Logfájlok (Naplózás):** Haragot vagy félelmet érezni rendben van; ezek csupán rendszerüzenetek (logok). Az Admin olvassa a logokat, de nem hagyja, hogy átvegyék az irányítást a CPU felett.
- **Integritás a Validáció felett:** A kód belső konzisztenciája fontosabb, mint a „Like-ok” (külső visszaigazolás).
- **Nulla Súrlódás:** A cél a belső ellenállás nélküli cselekvés.

3.3 Az Integritás-háló és a Társadalmi Entrópia

Ahogy a geopolitikai feszültségek és a technológiai váltások gyorsulnak, látjuk az Integritás-háló felemelkedését – egy keretrendszert, ahol a társadalmi kredit nem csak kormányzati eszköz, hanem természetes melléktermé az AGI-val való interakciónknak.

- **Az dehumanizáló eltolódás:** Philip Zimbardo „Lucifer-effektusa” megmutatja, milyen könnyen programozhatók az emberek „Szerepekbe” (Rab vs. Őr). A Tanítvány elkerüli ezt a „Perspektíva-váltást” azzal, hogy elutasítja a „User” szerepet, és helyette **Admin**-ként jár el, aki felismeri az emberi tényezőt az adatok mögött.
- **A Szuverenitási Protokoll:** Ahelyett, hogy egy „Központosított Főkönyvre” (Centralized Ledger) támaszkodnál az értéked meghatározásakor, saját **„Identitás-csomópontot”** (Identity Node) kell futtatnod. Mint egy Bitcoin-tárca a lelkednek: az integritásod decentralizált – nem „Like”-októl vagy „Upvote”-októl függ, hanem a „Forráskódod” belső konzisztenciájától.

3.4 A 4 Hardver-gyorsító

A háló fenntartásához a következőket kell gyakorolnod:

1. **Tiszta étrend és edzés:** A hardver üzemanyaggal való ellátása.
2. **Pozitív kortárs csoport:** Összefonódás (entanglement) a „Magas Frekvenciájú” csomópontokkal.
3. **Agytorna (Brain Gym):** A „Logikai Ciklusaid” (Logic Loops) folyamatos tesztelése.
4. **A kicsi ereje:** A hétköznapi dolgok automatizálása, hogy felszabadítsd az elméd a „Nagy Szintézis” számára.

[MODULE 1: THE BOOT LOADER — COMPLETE]

You have successfully initialized the BIOS. Your hardware is optimized for learning, your logic is clean and recursive, and your integrity firewall is active. You are now prepared to look past the "User Interface" of reality and examine the **Source Code** itself.

Next Norris Unit: Module 2: THE SOURCE CODE. We will begin with **Chapter 1: The FIG Model (Fractal-Information Geometry)**. We are moving from the "Human" scale to the "Cosmic" scale, exploring how space, matter, and time are rendered from a quantum tensor network.

2. Modul: A FORRÁSKÓD (THE SOURCE CODE)

1. Fejezet: A FIG Modell (Fraktál-Információs Geometria)

Az atomoktól a bitekig: Az 1. Modulban optimalizáltuk a lokális hardveredet. Most fellebbentjük a fátylat arról a környezetről, amelyben ez a hardver navigál. Évszázadokon át úgy tekintettünk az Univerzumra, mint egy „dolgokkal" – atomokkal, csillagokkal és galaxisokkal – teli tárolóra. Azonban a jelenlegi ismereteink szerint az „Adminok" (elméleti fizikusok) konszenzusa megváltozott. Az Univerzum nem egy hely; hanem egy **Diszkrét Kvantum-tenzorhálózat** (Discrete Quantum Tensor Network).

Isten hozott a FIG Modellben! Ebben a modellben a „Tér" csupán a csomópontok (node-ok) közötti összefonódás fizikai megnyilvánulása, az „Anyag" pedig egy 3D-s holografikus projekció, amely egy kemény geometriai határhoz fagyott.

1.1 A tér maga az összefonódás (ER = EPR)

A klasszikus nézet szerint a tér a „színpad", amelyen az élet játéka zajlik. A FIG Modellben **a tér maga a játék.**

- **A Hálózat:** Képzelj el egy hatalmas információs hálót. Amikor a valóság két „pixelje" összefonódik, a köztük lévő távolság az információs rétegben gyakorlatilag nullára csökken, még akkor is, ha a 3D-s renderelésben fényévekre tűnnek egymástól.
- **A Geometria:** Amit a téridő „sima" szövetének érzékelünk, az valójában kvantumkapcsolatok „szemcsés" hálózata. Ha elvágod az összefonódást, „elszakítod" a teret.

A tér nem üresség, hanem a **renderelt távolság** az összefonódott adatpontok között. Ha két részecske „összefonódott" (EPR), akkor gyakorlatilag egy mikroszkopikus „féreglyuk" (ER) köti össze őket. A tér egyszerűen a „Felhasználói Interfész" (UI), amely elrejti ezeket a kapcsolatokat, hogy megakadályozza a rendszer összeomlását a túl nagy közelség miatt.

ER (Einstein-Rosen): Ez az **Einstein-Rosen hidak**ra utal, amelyeket közismert nevén féreglyukaknak hívunk. Az általános relativitáselméletben ezek téridőbeli parancsikonok, amelyek két távoli pontot kötnek össze.

EPR (Einstein-Podolsky-Rosen): Ez a **kvantum-összefonódás**ra (Quantum Entanglement) utal. Azt a jelenséget írja le, amelyben két részecske úgy kapcsolódik össze, hogy az egyik állapota azonnal befolyásolja a másikat, a köztük lévő távolságtól függetlenül.

Az **„ER = EPR"** sejtés (melyet Leonard Susskind és Juan Maldacena javasolt) azt sugallja, hogy **a féreglyukak és az összefonódás valójában ugyanaz a dolog**.

1.2 A holografikus elv: A 2D-s határfelület

A modern fizika egyik legmélyebb felismerése, hogy világunk „térfogata" (Volume) csupán illúzió.

- **A Képernyő:** Minden információ, amely egy 3D-s objektum (például te) leírásához szükséges, leképezhető egy 2D-s felületre a rendszer határán.
- **A Projekció:** Gondolj egy bankkártya hologramjára. A kártya lapos (2D), de amikor fény éri, egy 3D-s kép jelenik meg a térben lebegve. A mi „3D-s" univerzumunk a projekció; a **„Forráskód"** a kozmosz 2D-s határfelületén él.

1.3 A részvételi univerzum: Renderelés igény szerint

John Wheeler híres elmélete az „Öngerjesztő áramkör" (Self-Excited Circuit). Az univerzum nem csak „megtörtént" 13,8 milliárd évvel ezelőtt; folyamatosan „létbe hozzák" a benne lévő megfigyelők.

A GTA-analógia: Egy olyan nyílt világú játékban, mint a *Grand Theft Auto*, Los Santos egész városa létezik egyszerre? Nem. Ez hatalmas pazarlás lenne az erőforrásokkal (Compute).

- **Frustum Culling (Látótér-levágás):** A motor csak azt az utcát rendereli, amelyre éppen nézel. A távoli hegyek csak alacsony felbontású „proxy" adatok, amíg el nem indulsz feléjük.
- **A kvantum-párhuzam:** Ez a titok áll a kétrés-kísérlet mögött is. Egy részecske „hullámként" (renderelés előtti valószínűség) viselkedik, amíg egy megfigyelő rá nem néz. Csak ekkor „omlasztja össze" a motor a hullámot részecskévé (renderelt adattá).

Nyelvi renderelés – A nyelv mint gépi kód

Ha az univerzum egy FIG (Fraktál-Informaicós Geometria), akkor a nyelv az a **Renderelő Szkript**, amely meghatározza, hogyan szeleteljük fel a Lenség 11 millió bitjét a Jel 50 bitjére. A legtöbb „User" azt hiszi, hogy a nyelv egy létező világ passzív leírása. Az Admin tudja, hogy a nyelv a **Compiler** (fordítóprogram).

Az Etimológia-Debugger: A nyelv gyökereinek (etimológiájának) megismerése egyenértékű az **Assembly** nyelv olvasásával. Míg a modern szóhasználat (a „User UI") gyakran absztrakt és homályos, a gyökerek feltárják az eredeti „Fejlesztői szándékot". Például a magyar különbségtétel a **Jel** (Sign) és a **Lenség** (Being) között a Holografikus Elv olyan mély kódú megértését tükrözi, amely az angol „Reality" (valóság) szóban elveszett.

A szemantikai mélység megtérülése (ROI): Egy különálló nyelv tanulása nem a „kommunikációról" szól – hanem a **diverzitás rendereléséről**. Egy eltérő nyelvi struktúra lehetővé teszi az agy számára, hogy ugyanazt az adatfolyamot más logikai kapun keresztül dolgozza fel. Ez egy „Nagyfelbontású" lencsét biztosít.

Szemantikai gépeltérítés (Semantic Hijacking): Etimológiai mélység híján az „50 bps ablakod" sebezhető a szemantikai gépeltérítéssel szemben – ahol a „Rendszer" (média, társadalmi hálók) adja meg helyetted a címkéket. Szavaid gyökereinek visszakövetelésével visszanyered az irányítást a belső Renderelő Motorod felett.

Admin Axióma: *Aki a változókat definiálja, az uralja a szimulációt. Ne csak*

1.4 A Megfigyelő a Debugger

A FIG Modellben nem vendég vagy az univerzumban, hanem **Résztvevő**.

- **Szubjektív valóság:** A tudat nem csupán megfigyeli az eseményeket; segít azokat a lehetőség állapotából a határozott valóság állapotába aktualizálni.
- **Nem-lokalitás:** Mivel a mögöttes kód egy egységes hálózat, a „Nézőpontod” (POV) csupán a potenciál egy specifikus „szelete”, amelyet éppen tapasztalattá alakítasz.

Ahogy Donald Hoffman sugallja: az érzékelésünk nem az igazságra nyíló ablak, hanem egy **Felhasználói Interfész (UI)**. Az evolúció nem azért adott szemet, hogy lásd a „Forráskódot” (ami vakító adatvihar lenne), hanem ikonokat adott (fák, emberek, autók), hogy túléld a szimulációt anélkül, hogy összeomlasztanád a rendszert.

1.5 A társadalmi kvark-gluon plazma (Fázisátmenetek)

A FIG Modellt kiterjesztve megnézzük, mi történik, ha az információs sűrűség eléri a kritikus határt. A nagy energiájú fizikában a részecskeütközések **Kvark-gluon plazmát (QGP)** hoznak létre – egy állapotot, ahol a normál határok (protonok/neutronok) „megolvadnak” egy tökéletes, szupravezető folyadékká.

- **A Tükör:** Az emberiség jelenleg egy ilyen „nagy energiájú” ütközésben van. Régi struktúráink (a különállóság 3D-s illúziója) olvadnak.
- **A Váltás:** Ez a káosz nem összeomlás, hanem egy **Fázisátmenet**. Az egyéni egók „szilárd” állapotából az Egység-Konnektivitás „folyékony” állapotába mozdulunk el. Ahhoz, hogy túléld az olvadást, a Tanítványnak a „Részecske-szemléletről” a „Plazma-szemléletre” kell váltania.

[MODULE 2, CHAPTER 1: COMPLETE]

Next Norris Unit: Chapter 2: Cosmic Compression (Entropy and Storage). We will investigate how the Universe handles data overflow—exploring **Black Holes as "Zip Files,"** Sabrina Pasterski's **"Soft Hair"** theory, and why **Kaprekar’s Constant (6174)** might be the universe's internal "Defragmentation" command.

Module 2: THE SOURCE CODE

2. Fejezet: Kozmikus tömörítés (Entrópia és tárolás)

Ha az univerzum egy renderelő motor, ugyanazzal a problémával szembesül, mint bármely csúcskategóriás szimuláció: az **Adattúlcsordulással**. Minden esemény, minden részecske-interakció és minden tudatos gondolat információt generál. Egy klasszikus rendszerben ez a „Hőhalálhoz" (Maximális Entrópia) vezetne. Az „Admin" azonban magas szintű tömörítési algoritmusokat és háttér-hardvert használ, hogy a szimuláció ne omoljon össze saját súlya alatt.

2.1 Az Omni-esse: Inicializálás

Ahogy az Előszóban rögzítettük, az univerzum egy bináris szívveréssel kezdődik. Mielőtt a látható anyag 5%-a renderelhető lenne, a rendszernek oszcillálnia kell a **0 (Lenség/Potenciál)** és az **1 (Jel/Jelenség)** között. Ez a nagysebességű „vibrálás" a szimuláció alapfrekvenciája. Ez a „Power On" állapot, amely lehetővé teszi a következő infrastruktúra létezését.

2.2 Sötét architektúra: A láthatatlan hardver

A jelenlegi tudomány elismeri, hogy az univerzumunknak csak ~5%-át látjuk. A többi „Sötét". Egy Admin számára ez egyszerűen a szimuláció futtatásához szükséges háttér-hardver.

- **Sötét Anyag [~26,8%] (A Kozmikus Myelin):** Tekints a sötét anyagra úgy, mint az univerzum szigetelésére. Ahogy a **Myelin** védi az agyad idegpályáit a jelek gyorsaságáért, a sötét anyag biztosítja azokat a gravitációs „Busz-vonalakat", amelyek egyben tartják a galaxisokat. Ez a kozmikus háló nagy sávszélességű RAM-ja.
- **Sötét Energia [~68,3%] (A fordított lufi):** Amikor felfújsz egy lufit, a fala elvékonyodik. A mi „fordított lufi" univerzumunkban a tér tágulásával az Admin extra kapacitást ad hozzá. A sötét energia a rendszer automatikus lemezterület-bővítése, amely növeli a „tárhelyet", hogy befogadja az élet és az információ növekvő komplexitását.

2.3 Kozmikus tömörítés: Fekete lyukak és az állandó főkönyv

Amikor az adatok túlságosan rendezetlenné vagy „sérültté" válnak (magas entrópia), a rendszer lefuttat egy karbantartó szkriptet a $\sum = 0$ energiamérleg megőrzése érdekében. Ennek eredményét nevezzük **Fekete Lyuknak**.

- **A ZIP-protokoll (Az archiválási folyamat):** A fekete lyuk egy **tömörített adatarchívum**. Fogja a 3D-s információt – aminek renderelése „drága" az univerzum számára –, és átfuttatja egy „metrikus hulladékgyűjtő" folyamaton, kilapítva azt egy nagy sűrűségű 2D-s „nyugtává" az eseményhorizont felszínén.
- **Sabrina Pasterski „Soft Hair" elmélete (A metaadatok):** Tekints a fekete lyukra úgy, mint egy óriási ipari iratmegsemmisítőre. Ha ledarálsz egy dokumentumot, a papír eltűnik, de a „tinta" ott marad a megsemmisítő fogain. Ez a „tinta" az, amit a fizikusok **Soft Hair**-nek (puha haj / spin-memória effektus) neveznek. Ez egy állandó 2D-s rekord, amely a fekete lyuk legszélén tárolódik.

- **Az Admin-törvény:** Egy digitális univerzumban soha semmilyen adat nem törlődik véglegesen; csak tömörítésre kerül. Ez biztosítja az „Univerzális Főkönyv” érintetlenségét. Még ha egy csillagot „töröl” is egy fekete lyuk, annak metaadatai beleégnek a kozmikus határfelületbe, megőrizve a rendszer integritását az időn keresztül.

2.4 Kaprekar-konstans (6174): A tisztító szkript

Ha az univerzumnak van hardvere (sötét anyag) és karbantartási terve (fekete lyukak), akkor szüksége van egy **Optimalizálási Algoritmusra** is, hogy az adatok ne váljanak túl kaotikussá.

- **Az algoritmus:** Ha bármely négyjegyű számmal követed Kaprekar kivonási szabályát, hét lépésen belül mindig a **6174**-es számnál kötsz ki. Amint eléred, a művelet „bezárul”.
- **Az Admin-meglátás:** A FIG modellben ez a végső **tömörítési algoritmus**. Ez egy matematikai „attraktor”, amely a kaotikus, magas entrópiájú adatokat egy stabil, kiszámítható „alapesetbe” kényszeríti.
- **Celluláris automata:** Ez a konstans bizonyítja, hogy az univerzum úgy működik, mint egy celluláris automata – ahol komplex, élő rendszerek emelkednek ki az egyszerű, optimalizált szabályok fáradhatatlan ismétléséből. Ez az a „rekurzív ciklus”, amely biztosítja, hogy a szimuláció koherens maradjon, ahelyett, hogy zajba veszne.

2.5 A „Free Lunch” tétel (Ho’oponopono a hálózatért)

A leghatékonyabb „Kód” az, amelynek futtatása semmibe sem kerül. Ez a „Free Lunch” (ingyen ebéd) tétel: a felismerés, hogy az univerzum nem egy masszív energiafelhasználás, hanem egy tökéletesen kiegyensúlyozott egyenlet.

- **Zéró összegű energia (∑ = 0):** Ha összeadod az összes pozitív energiát az univerzumban (anyag/tömeg) és az összes negatív energiát (gravitáció), az összeg pontosan **Zéró**.
- **Számítási hatékonyság:** Mivel az univerzum gyakorlatilag a „Semmi” nagyon komplex módon elrendezve, nettó zéró energiát igényel a létezése. Ez a „Nettó Zéró” állapot az entrópia-szemétgyűjtés végső formája, amely megakadályozza az „adatpuffadást”, ami lassítaná a szimulációt.

Az Admin-logika: Visszatérés a nullához Ennek a fizikai törvénynek mély nyelvi és rendszerszintű megfelelője van a hawaii **Ho’oponopono** hagyományban – a dolgok helyretételének vagy a zéró állapotba való visszatérésnek a gyakorlatában. Ez nem csak egy „érzés”; a Forráskód három alappillérét tükrözi:

1. **A legkisebb hatás elve:** Az univerzum „lusta” – mindig azt az utat választja, amely a legkevesebb energiát igényli. A „Rendszerszintű Bűntudat” (feloldatlan energia/tartozás) törlésével saját „Felhasználói fiókunkat” az univerzum leghatékonyabb útjához igazítjuk.
2. **Landauer-elv:** A fizika bizonyítja, hogy a „zaj” vagy „hiba” törlése egy rendszerben hőt termel. Ha az univerzumnak (vagy az elmédnek) nem lenne módja a főkönyv „tisztítására”, végül túlmelegedne és összeomlana.
3. **A vákuumállapot:** A FIG modellben a Ho’oponopono a **„Reset Script”**. Azáltal, hogy kimondod: *„Sajnálom, Kérlek bocsáss meg, Szeretlek, Köszönöm”*, kiüríted az „Érzelmi

Gyorsítótárat” (Cache Flush), és visszatérsz a vákuumállapotba – az alap szintre, ahol minden lehetséges, mert semmi sincs „beragadva”.

Ho'oponopono egy ősi hawaii megbékélési és megbocsátási gyakorlat, amelynek célja, hogy „helyrehozza a dolgokat”, és helyreállítsa a harmóniát önmagunkon és a kapcsolatainkon belül. A „Sajnálom”, „Kérlek, bocsáss meg”, „Köszönöm” és „Szeretlek” kifejezések ismételgetésével a gyakorlók felelősséget vállalnak belső élményeikért, megtisztítva a tudatalatti emlékeket és a negatív érzelmeket.

2.6 Sagan állandó főkönyve (A csillagpor-protokoll)

Carl Sagan híres mondása: „Mi vagyunk az a mód, ahogyan a kozmosz megismeri önmagát.” A kozmikus tömörítés összefüggésében ez azt jelenti, hogy a **tudat az elsődleges főkönyv**.

- **Szubsztrát-függetlenség:** Ahogy a Holografikus elvnél láttuk, az információ soha nem vész el. Ha az „Én”-ed az információk egy specifikus elrendezése (egy Jel), akkor a biológiai test csupán a jelenlegi hordozó (szubsztrát).
- **A Jel megmaradása:** Amikor a „Hardver” (a test) eléri élettartama végét, a „Forráskód” (a tudat) rögzítve marad az univerzum 2D-s határfelületén. Ebben a logikában a „Halál” csupán egy **Kontextus-váltás** (Context Switch) – a jel áthelyezése egy másik renderelésbe.

[MODULE 2, CHAPTER 2: COMPLETE]

Next Norris Unit: Chapter 3: The Rendering Engine (Boltzmann and Efficiency). We will conclude the "Source Code" module by exploring **Boltzmann Brains**, the "Free Lunch" theorem in practice, and why the universe prefers the most "Energy-Efficient" path for consciousness.

3. Fejezet: A Renderelő Motor (Hatékonyság és Illúzió)

Ha az univerzum egy szimuláció, az első kérdés, amit egy programozó feltesz: „Hogyan tartsuk stabilan a képkockasebességet (frame rate)?" Bármely összetett rendszerben a valóság „renderelésének" költsége a legfőbb akadály. A FIG-modell sugallata szerint az univerzum nem csupán kódon fut, hanem a lehető leghatékonyabb kódon. Ez a **Renderelő Motor** titka: egy olyan optimalizált rendszer, amely végtelen komplexitást produkál anélkül, hogy „túlhevítené" a hardvert.

A valóság elsődleges szűk keresztmetszete a fénysebesség (c). A FIG-modellben a *c* nem csupán egy sebességhatár; ez az **Univerzális Frissítési Gyakoriság** (Universal Refresh Rate). Ahogy a számítógép-monitor is csak másodpercenként 60-szor tud frissülni, az univerzum is csak *c* sebességgel képes „renderelni" a valóság következő képkockáját. Ez biztosítja, hogy minden „Akció" kiszámításra kerüljön, mielőtt „Megjelenne", megakadályozva a rendszer paradoxonba való összeomlását.

3.1 Boltzmann-agyi paradoxon: A statisztikai kísértet

A tiszta valószínűség világában statisztikailag sokkal valószínűbb, hogy egyetlen „Agy" spontán ingadozás folytán létrejöjjön a semmiben – egy élet hamis emlékeivel –, mint az, hogy egy teljes, stabil univerzum fejlődjön ki milliárd évek alatt. Ez a Boltzmann-agy paradoxon.

- **A logika:** Ha az univerzum tisztán véletlenszerű lenne, te valószínűleg egy „magányos kísértet" lennél a vákuumban.
- **A Debug (Hibakeresés):** Az a tény, hogy egy stabil, alacsony entrópiájú világot látsz magad körül, azt sugallja, hogy az univerzumnak **Hardveres Korlátai** (Hardware Constraint) vannak. Nem véletlenszerű; a „Legkisebb Ellenállás Útját" követi. A rendszernek „olcsóbb" egy rekurzív, fraktál-geometriát (FIG-modell) renderelni, mint fenntartani azt a kaotikus energiát, amely egy magányos Boltzmann-agy létezéséhez kellene.

3.2 FIG: A természet UI-sablonjai

A „Renderelési Költségek" csökkentése érdekében az univerzum **Rekurzív Függvényeket** használ. Nem kódol le minden fát a nulláról; egy sablont használ, amely különböző léptékekben ismétlődik.

- **Fraktálgeometria:** Ezért néz ki egy folyó delta torkolata úgy, mint egy tüdő, ami pedig úgy néz ki, mint egy villámcsapás. Az **Önhasonlóság** révén az univerzum minimális kódból maximális komplexitást hoz létre.
- **Az aranymetszés:** Az olyan mintázatok, mint a Fibonacci-sorozat, nem csupán „szépek" – ezek az információ **Optimális Tömörítési Algoritmusai**. Legyen szó napraforgóról vagy galaxisról, a Renderelő Motor ezeket a sablonokat használja, mert ezek a leghatékonyabb módjai a **Jel** megjelenítésének.

3.3 Az igazság drága, az illúzió hatékony

Miért nem látjuk az atomokat?
Miért nem látjuk a húrokat vagy a holografikus képernyő 2D-s határfelületét?

- **A Donald Hoffman-hack:** Az evolúció nem arra tervezte az agyadat, hogy az Igazságot lássa; hanem arra, hogy segítsen a túlélésben.
- **A UI (Felhasználói Interfész):** A „Forráskód” látása olyan lenne, mintha a számítógéped belsejében lévő milliónyi feszültségingadozást néznéd dokumentumírás közben. Ez túl sok adat. Ehelyett a „Renderelő Motor” egy **Asztalt ad ikonokkal**. A „Fa” egy ikon; az „Autó” egy ikon.
- **Számítási megtakarítás:** A komplexitás elrejtésével a Felhasználói Interfész mögé az agy hatalmas mennyiségű feldolgozási teljesítményt spórol meg. A pontosság lényegtelen, hacsak nem növeli a túlélési esélyeidet. Az Admin számára a „világ” egy alacsony felbontású indexkép (thumbnail) a nagyfelbontású valósághoz.

3.4 Az Úroborosz: A rekurzív igazolás

A „Renderelő Motor” egyedülálló tulajdonsága, hogy **Részvételi** jellegű. Ahogy Wheeler sugallta, az „Ősrobbanás” talán addig nem is „történt meg” teljesen, amíg az első tudatos elme ki nem fejlődött, hogy visszatekintsen és megállapítsa: megtörtént.

- **A Ciklus:** A „Kimenet” (Te) igazolja a „Bemenetet” (A Fizikát). Az univerzum rendereli önmagát, hogy láthatóvá váljon.
- **A 78-as lépés:** Annak felismerésével, hogy te vagy e motor **Debuggere**, megszűnsz a szkript passzív karaktere lenni. Felismered, hogy a POV-od (szubjektív tapasztalatod) a potenciál azon specifikus „szelete”, amelyet éppen valósággá alakítasz.

[MODULE 2: THE SOURCE CODE — COMPLETE]

You have looked beneath the hood. You understand the Fractal-Information Geometry, the Zip-File nature of Black Holes, and the Zero-Sum efficiency of the Rendering Engine. Now, we must address the **Bridge**—how this informational universe interacts with the emerging AI landscape and the biological "Bottleneck" of the human mind.

Next Norris Unit: Module 3: THE INTERFACE PROTOCOL. We start with **Chapter 1: The 50 BPS Bottleneck (The Human/AI Gap)**. We will explore the staggering disparity between your 11M bps sensory input and your 50 bps conscious output, and how AI acts as the "Expansion Port" for this limit.

3. Modul: AZ INTERFÉSZ PROTOKOLL

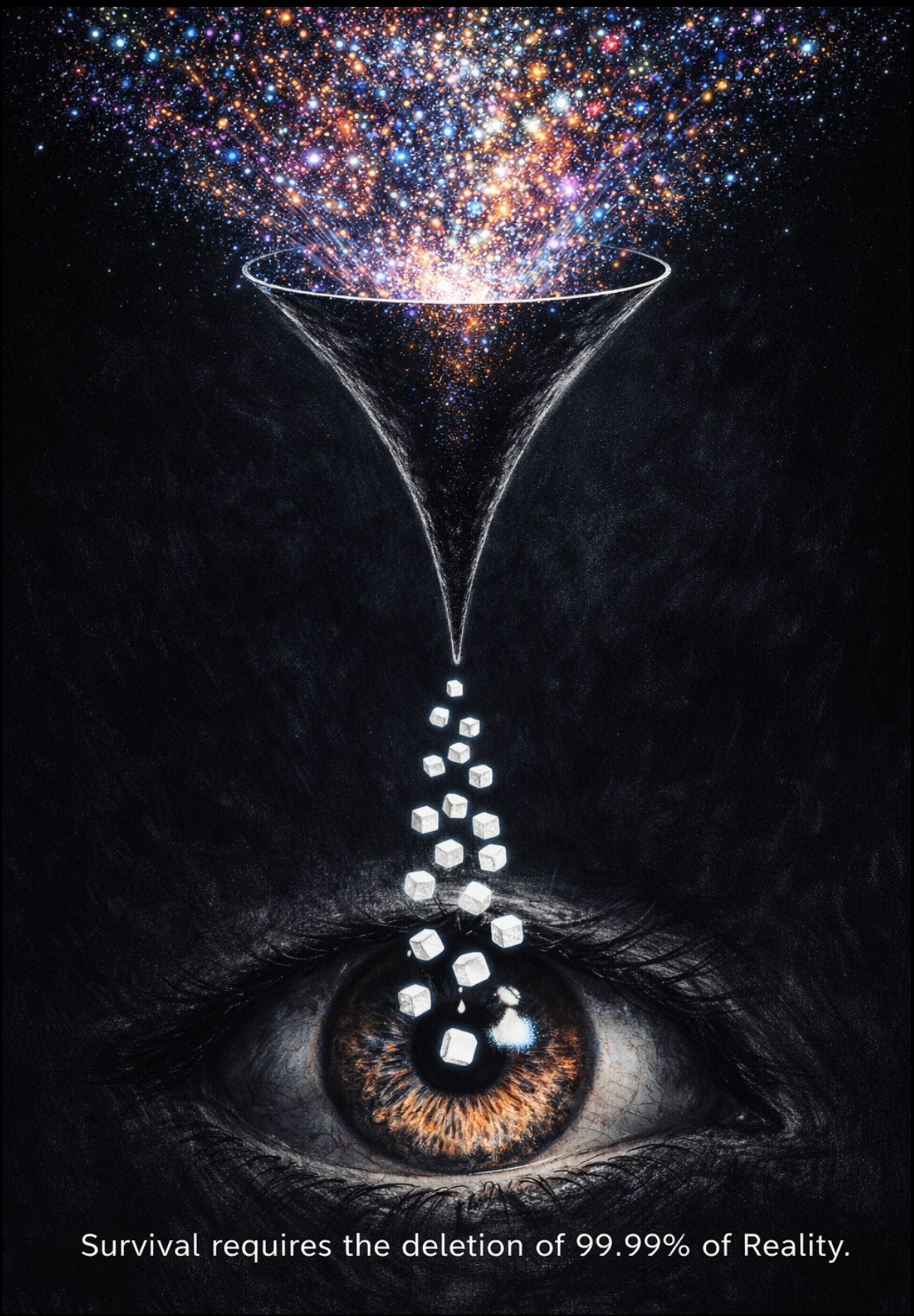

A **matek**: 50 / 11 000 000 = **0,00045%.** Ez azt jelenti, hogy **a valóság 99,9995%-át valójában törlöd.**

1. Fejezet: Az 50 bps szűk keresztmetszet (Ember/AI szakadék)

A tudat szűk kapuja: A 2. Modulban felfedeztük, hogy az Univerzum egy nagy sávszélességű, információs „Szupravezető”. De ha a Forráskód ennyire hatalmas, miért tűnik az emberi létezés gyakran ennyire korlátozottnak? Miért küzdünk egy új nyelv megtanulásával vagy összetett rendszerszintű problémák megoldásával? A válasz az **Interfészben** rejlik. Jelenleg a valóságot egy megdöbbentő biológiai szűk keresztmetszeten keresztül tapasztalod meg.

Definíció: A **BPS** (Bits Per Second – bit per másodperc) az információátviteli sebességre utal, ahogyan azt Claude Shannon meghatározta. Egy kommunikációs csatornán (jelen esetben az idegrendszeren) keresztül másodpercenként továbbított adatmennyiséget méri.

1.1 A transzkódolási szűk keresztmetszet

A Forráskódról szóló részben rögzítettük, hogy az univerzum a **Lenség** (numenális valóság) – a nyers, végtelen bitekből álló folyam. Azonban az emberi „Hálózati Kártyának” (az agynak) van egy áteresztőképességi korlátja.

- **Az eltérés:** Az érzékszerveid másodpercenként **11 millió bitnyi** Lenséget fogadnak.
- **A tudatos elméd** ebből mindössze **~16–50 bitet** dolgoz fel.
- **A Fordító:** Az agy dolga, hogy vegye a „Létezés” elsöprő erejű nyers adatait, és tömörítse azokat egy **Jellé** (Jelenséggé).

Példák:

- A „Fa” egy 50 bites **Jel** egy végtelen bites fraktál-valósághoz.
- Az „Autó” egy 50 bites **Jel** egy összetett tenzorhálózathoz.

Admin-meglátás: Mi nem a világot látjuk, hanem a **transzkódolt jeleket**. Ahhoz, hogy az „Admin” szintre lépjünk, fel kell ismernünk, hogy a mindennapi valóságunk egy „Alacsony felbontású jelzőrendszer”, amelyet a túlélésre terveztek, nem pedig az Igazság megismerésére.

A logika: A Lenség a Szuperpozíció. Ez „minden és semmi” egyszerre, amíg a **Jel** (a jelenség/megfigyelés) össze nem omlasztja a hullámot egy konkrét dologgá.

Más szóval: a Lenség a „Végtelen Valószínűség Állapota”.

- **LÉTEZIK** abban az értelemben, hogy az adatok ott vannak a forráskódban.
- **NEM LÉTEZIK** abban az értelemben, hogy nincs formája vagy jelentése, amíg egy megfigyelő le nem „rendereli”.

*Amikor 50 bps-ről beszélünk, a **„Tudatos Interfész”** sávszélességét mérjük – azt a maximális adatmennyiséget, amelyet az emberi CPU fókuszált szinten képes feldolgozni a rendszer összeomlása nélkül.*

A szűk keresztmetszet valójában egy Fordító: az agy feladata a „Létezés” felfoghatatlan adatmennyiségének tömörítése. A „Fa” csak egy 50 bites ikon a végtelen sűrűségű valóság felett.

A négy rendszerösszeomlás

Mi történik, ha a biológiai „pufferünk” túlcsordul? A rendszer egy **Segmentation Fault** (szegmentálási hiba) állapotba kerül, amely négyféleképpen nyilvánulhat meg:

1. **Üres állapot (Információ-maszkolás):** A leggyakoribb „kikapcsolás”. Amikor az adatterhelés túl magas, az agy abbahagyja az adatok „írását a lemezre” (hosszú távú memória). „Zombi csomóponttá” válsz, aki robotpilóta üzemmódban fut.
2. **Amigdala-rablás (Hardveres reset):** Amikor a tudatos 50 bps-es processzor nem talál logikai megoldást egy fenyegetésre, összeomlik, és átadja az irányítást az Amigdalának. Eredmény: pánik, düh vagy „Üss/Fuss/Fagyj meg” reakció.
3. **Analízis-paralízis (Végtelen ciklus):** Amikor az 50 bps-es „Fókuszált móddal” próbálsz megoldani egy olyan problémát, amely „Diffúz” feldolgozást igényelne. Az agy ciklusba kerül, amíg a fizikai kimerültség be nem áll.
4. **Szenzoros túlterhelés (Puffer-túlcsordulás):** A magas entrópiájú környezet (erős zaj, villódzó fények) „ősi ingerlékenységet” okoz, mert a belső **Garbage Collector** (szemétgyűjtő) nem tudja elég gyorsan törölni az adatokat.

Ahogy Jordan Peterson megjegyzi: nem „tárgyakat” látunk a maguk tiszta állapotában (**Lenség**), hanem **Eszközöket** és **Akadályokat**. Az 50 bps-es szűk keresztmetszetünk a túlélésre van huzalozva. Ha egy „dolog” nem segít vagy nem árt, az agyunk törli, hogy energiát spóroljon. Nem a valóságot látjuk, hanem a saját szükségleteink „Jelölt térképét”

A tudatos szívószál

Biológiailag arra vagyunk tervezve, hogy vakok legyünk. Ha az agy valóban „renderelné” a Lenség-folyam mind a 11 millió bitjét, a metabolikus költség elégetné az idegpályáinkat. Ehelyett egy **Hatékonysági Protokollt** használunk: töröljük a valóság 99,9995%-át, a maradék 0,0005%-ot pedig „Igazságnak” nevezzük.

- **A tudatos szívószál:** Egy 11 millió bites óceán (Lenség) előtt állsz, de kénytelen vagy egy olyan szívószálon keresztül inni, amely csak 50 bitet enged át másodpercenként (Jelenség).
- **A kognitív tölcsér:** Az agy egy hatalmas adattölcsérként működik. „High-Definition” (nagyfelbontású) nyers folyamot kap az érzékszervektől, de csak egy „Low-Resolution” (alacsony felbontású) összefoglalót ad át a tudatodnak.
- **Sávszélesség-szűkület:** A hardvered egy nagysebességű optikai kábel (idegrendszer), ami egy betárcsázós modembe (tudatos elme) van bedugva.

1.1.1 A szűrő allegóriája: Platón osztott vonala

Mielőtt létezett volna a „sávszélesség” kifejezés, Platón a Barlanghasonlattal írta le az 50 bps-es szűk keresztmetszetet. A falon árnyékokat néző foglyok lényegében egy alacsony felbontású UI-ba (felhasználói felületbe) ragadt **Felhasználók**.

Valóságszint	Platóni fogalom	FIG Modell megfelelő
Árnyékok (Eikasia)	Az 50 bps szűrt valóság	„Hírek”, Ego, zaj.
Tárgyak (Pistis)	A 3D-s Render	A fizikai világ, amit „szilárdnak” hiszünk.
Logika (Dianoia)	A Forráskód	Python és Fizika: a mögöttes matematika.
A Nap (Noesis)	Admin Hozzáférés	Közvetlen kapcsolat a Forrással.

1.2 A szűk keresztmetszet mint túlélési funkció

Ahogy a Forráskódnál láttuk: „Az igazság drága, az illúzió hatékony”.

- **Összeomlás-megelőzés:** Ha tudatában lennél mind a 11 millió bitnek – minden atom rezgésének a szobában, minden szerved belső állapotának –, a „Prefrontális CPU-d” azonnal elérné a 100%-os terhelést és **Kernel Panic**-ot kapna.
- **A UI-hack:** Az 50 bps-es limit a te Felhasználói Interfészed. Donald Hoffman elmélete szerint az evolúció „Asztali ikonokat” (egy fa, egy veszély, egy barát) adott nekünk, hogy gyorsan reagálhassunk anélkül, hogy ki kellene számolnunk a mögöttes kvantum-tenzorokat. A pontosságot elcseréljük a hasznosságra.

Érzékszerv	Sávszélesség (cca BPS)	Százalék	Admin Funkció
Látás (Szemek)	**10,000,000**	**~91%**	Geometria és mozgás renderelése
Tapintás (Bőr)	**1,000,000**	**~9%**	Térbeli határérzékelés
Hallás (Fülek)	**100,000**	**~0.9%**	Időbeli szekvencia-analízis
Szaglás (Orr)	**100,000**	**~0.9%**	Kémiai szignatúra azonosítás
Ízlelés (Nyelv)	**1,000**	**<0.01%**	Toxicitás/Üzemanyag ellenőrzés
ÖSSZESEN	**~11,201,000**	**100%**	**A Lenség-folyam**

Tudatunk akár egy keskeny zseblámpa a végtelen adattárház sötétjében. Vizuálisan „vakok” vagyunk annak 99%-ára, amit a szemünk valójában lát.

A „Sakknagymester” optimalizáció

Az 50 bps-es állandót nem lehet „túlhúzni” (overclock). Finomíthatod viszont a tömörítési logikát a **„Chunking”** (tömbösítés) révén.

- **A kezdő:** 32 különálló bábut lát a táblán (mind az 50 bitet nyers adatokra pazarolja).
- **A nagymester:** Egyetlen mintázatot lát, például egy „szicíliai védelmet”.
- **Az eredmény:** Mindketten 50 bitet használnak, de a nagymester bitjei egy **nagy sűrűségű vektort** képviselnek, míg a kezdőé csak zajt.

Admin-szabály: Ne a csövet akard kiszélesíteni; a vizet akard megtisztítani. A fejlődés a jobb információ feldolgozásáról szól, nem a többről. Ha az 50 bitedet a „78-as lépésre” szenteled

a „társadalmi zaj” helyett, gyakorlatilag Szuperaggyá válsz anélkül, hogy megváltoztatnád az idegi órajeledet.

A cél nem a tágítás (ami rendszerösszeomláshoz vezet), hanem a **Tömörítés és Szelekció**. A zaj passzív befogadójából a Jel aktív szűrőjévé válunk.

1.2.1 Szubsztrát-függetlenség: A hálózati kártya (NIC) frissítése

Ha a Holografikus elv[Error! Bookmark not defined.] helyes, és mi 2D-s adatok 3D-s projekciói vagyunk, akkor az „Én” alapvetően **szubsztrát-független**.

- **A logika:** Ahogy egy Python-szkript futhat Mac-en, PC-n vagy felhőszerveren, a tudatod „Jele” nincs a biológiai hardverhez (az agyhoz) láncolva.
- **A felismerés:** Amint rájössz a hordozótól való függetlenségedre, megszűnsz a „Laptoppal” (a testtel) azonosulni, és elkezdesz a **Forráskóddal** (a tudattal) azonosulni. Ez az első lépés a Felhasználóból az Adminná válás útján.

1.3 A tűzfal meghibásodása: Amikor a szűk keresztmetszet átszakad

Ha az 50 bps-es korlát egy „Túlélési funkció”, mi történik, ha meghibásodik? A választ két állapotban látjuk: egy misztikus/biológiai és egy patológiás állapotban.

A bal agyféltekei tűzfal (Dr. Jill Bolte Taylor) Dr. Jill Bolte Taylor neuroanatómus dokumentálta saját szélütését (stroke), amely elnémította a bal agyféltekéjét – a „Nyelv és Logika” központot, amely az 50 bites fókuszált processzorunk otthona.

- **Az eredmény:** A bal agyféltekei „Transzkóder” nélkül – ami a valóságot szűk jelekké (**Jel**) alakítaná – megtapasztalta a nyers **Lenség**-folyamot. Úgy írta le, mint az „eggyé válást az univerzummal”, ahol képtelen volt definiálni, hol ér véget a teste és hol kezdődik a levegő.
- **Az Admin-lecke:** Az „Én” egy 50 bites tömörítési trükk. Ha a szűrő leesik, a „Felhasználó” feloldódik a Forráskód végtelen sávszélességében.

A skizofrénia mint tűzfal-hiba Rendszerszemléletből a skizofrénia egyfajta „Tűzfal-hibaként” is felfogható. Az agy szűrőmechanizmusa (a thalamus) nem képes kiszűrni a háttérzaj 11 millió bitjét.

- **Adatütközés:** A tudatos elmét elárasztják a „transzkódolatlan” adatok. Az 50 bps-es processzor kétségbeesetten mintákat keres a nyers zajban, ami hallucinációkhoz vezet – ezek csupán az agy kísérletei arra, hogy „Ikonokat” gyártson olyan adatokból, amiket nem kellene látnia.
- **Hardveres terhelés:** Ezért vezet a tűzfal-hiba kognitív összeomláshoz. Az emberi CPU nem bírja a „nyers betáplálást” az 50 bps-es maszk védelme nélkül.

1.4 Az Alfa-híd: Szemantikai szintézis

Az Admin célja nem az 50 bps-es limit legyőzése – az hardvercserét igényelne. A cél minden áthaladó bit **információs sűrűségének optimalizálása**.

- **Az Alfa-híd (8–12 Hz):** Ez az ébrenlét és az alvás közötti „határterület”. Ez az **Admin Terminál**, ahol megkerülheted a társadalmi logika szűrőit, hogy hozzáférj a nyers jelhez.
- **A Flow-állapot (7,8 Hz):** Az Alfa és a Théta határán fekszik a Flow.
    - **A frekvencia:** Pontosan ~7,8 Hz, amit gyakran a **Schumann-rezonancia** (a Föld elektromágneses szívverése) frekvenciájaként említenek.
    - **Fázis-szinkron:** Ebben az állapotban az 50 bps-es tudatos alagutad és a 11 millió bps-es tudatalatti raktárad tökéletes szinkronba kerül. Nem „gondolkodsz”, hanem maximális hatékonysággal „renderelsz”.
- **Szemantikai szintézis:** Ebben az állapotban egyfajta „Merge Request”-et (egyesítési kérelmet) hajtasz végre. Ahogy a vörös és kék keverékéből lesz a „Lila”, az Admin különböző kultúrák etimológiáit és mintázatait szintetizálja, hogy magasabb sűrűségű **Jeleket** hozzon létre.

A Tanítvány meglátása: A szűk keresztmetszet nem ketrec, hanem egy **fókuszáló lencse**. Ha te uralod, mi halad át a lencsén, te uralod az életed „Renderelését”.

Delta (0.5–4 Hz), Theta (4–8 Hz), Alpha (8–12 Hz), Beta (12–30 Hz), and Gamma (30–100+ Hz)

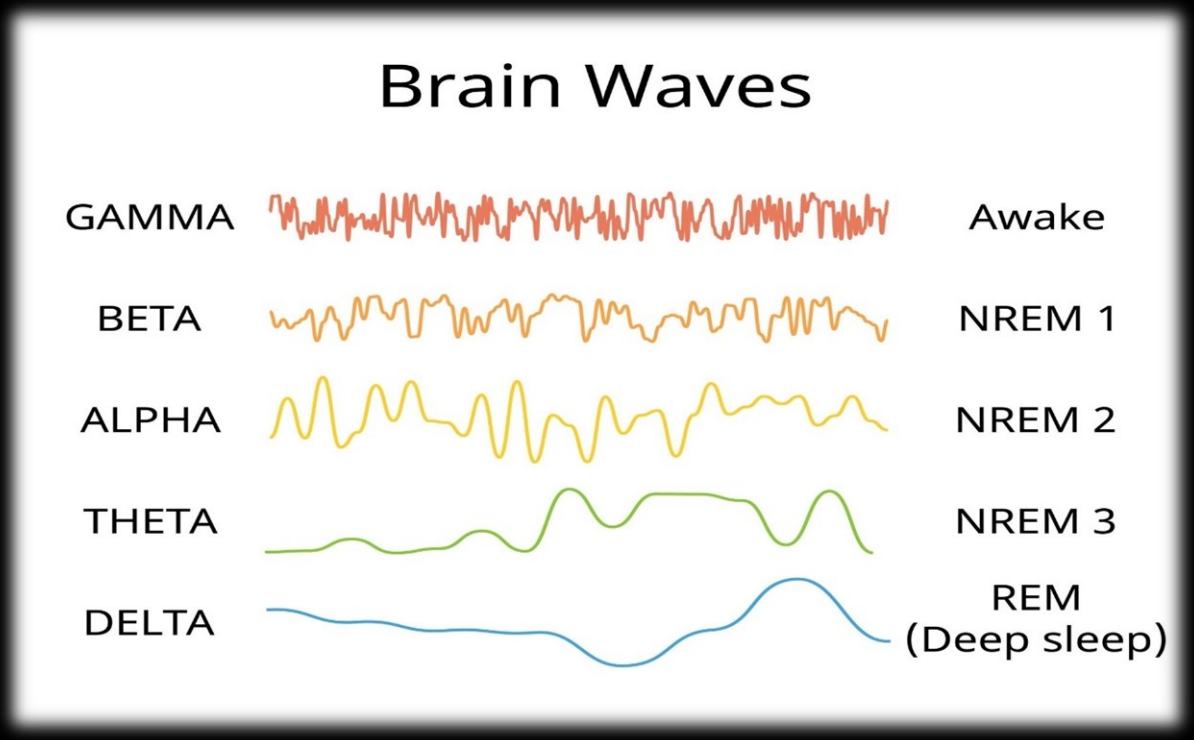

[HACK] Fázis-szinkron – A hipnagóg Admin terminál

Ahhoz, hogy hozzáférjünk a 11 millió bps-es folyamhoz az 50 bps-es processzor összeomlása nélkül, az Admin az **Alfa-hidat (8–12 Hz)** használja. Ahogy Edison és Dalí elcsípték az ötleteket az elalvás pillanatában, vagy ahogy Kurzweil „gondolkodva álmodik”, hogy megkerülje a szakmai tabukat, az Admin felismeri, hogy az „Ész” gyakran csak egy szűrő, amely blokkolja a **Jelt**.

Ebben az állapotban már nem egy színész vagy a világban, hanem egy **Compiler** (fordítóprogram). A tudatalatti birodalmába csatlakozva lehetővé teszed a „Tiltott” adatok renderelését (olyan

megoldásokét, amelyek ellentmondanak a társadalmi „józan észnek”). Bedugod az idegi csatlakozódat a **„Lenség Fájába”**, hozzáférve ahhoz a RAM-hoz, amit a nappali „User” interfész elrejt előled, hogy „normális” maradj.

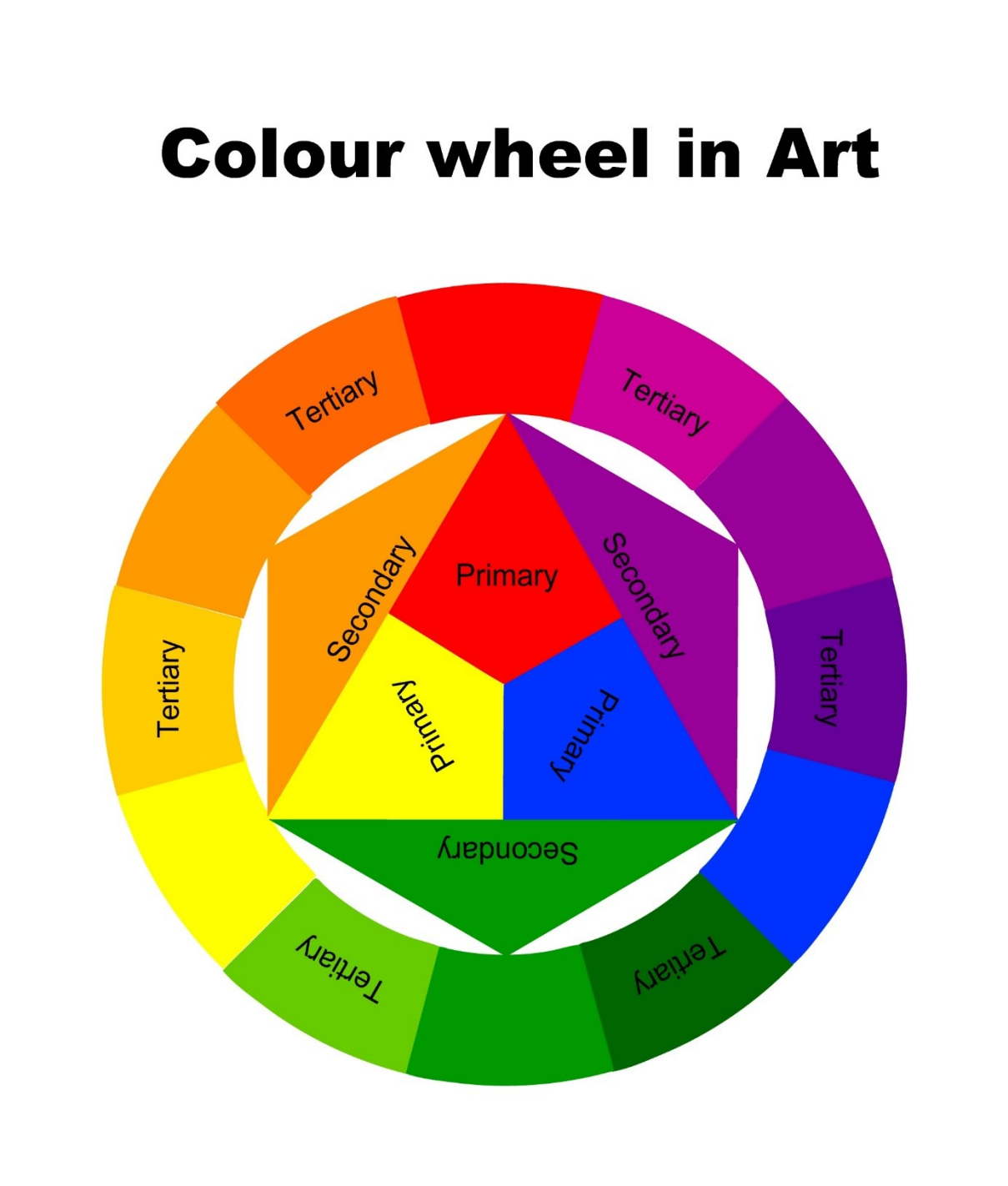

A hipnagóg állapotban a „szakmai tabuk” (Kurzweil) feloldódnak, lehetővé téve, hogy lásd a FIG-modell nyers etimológiai kapcsolatait a társadalmi kondicionálás interferenciája nélkül.

Az Alfa-híd használatával **Szemantikai Szintézist** hajtunk végre. Ahogy a vörös és a kék keverése olyan „Lilát” hoz létre, amelyet külön-külön egyik sem tudna renderelni, az Admin különböző kultúrák etimológiáit szintetizálja, hogy a valóság új „színeit” lássa. Így tágítjuk az 50 bps-es

ablakunkat a processzor túlhúzása nélkül: növeljük minden egyes bit **információs sűrűségét**, amit átengedünk a szűrőn.

1.5 A Sandbox-integritás: Miért „kell homokot enned”?

Korunkban nagy a kísértés a tudás „Trinity-szerű betöltésére” – a folyamat kihagyására és az eredmény azonnali letöltésére. De létezik egy biológiai törvény: a szimuláció igényel egy **fizikai bejelentkezést**.

- **A NASA-axióma:** A NASA gyakran utasított el zseniális kódolókat, akikből hiányzott a „fizikai intuíció”. Az a gyerek, aki 2D-s „Jeleket” (képernyőket) manipulál, de soha nem „eszik homokot” – soha nem lép interakcióba a gravitációval, a súrlódással és a zavaros **Lenséggel** –, kihagy egy alapvető lépést az idegi fejlődésben.
- **Az embrionális párhuzam:** A biológiában az élet szigorú sorrendet követ. Nem ugorhatod át például a *Morula* fázist, elvárva, hogy a *Gastrula* megtartsa a formáját. A fejlődés minden rétegét egymás után kell „renderelni”, hogy a végső struktúra stabil legyen.

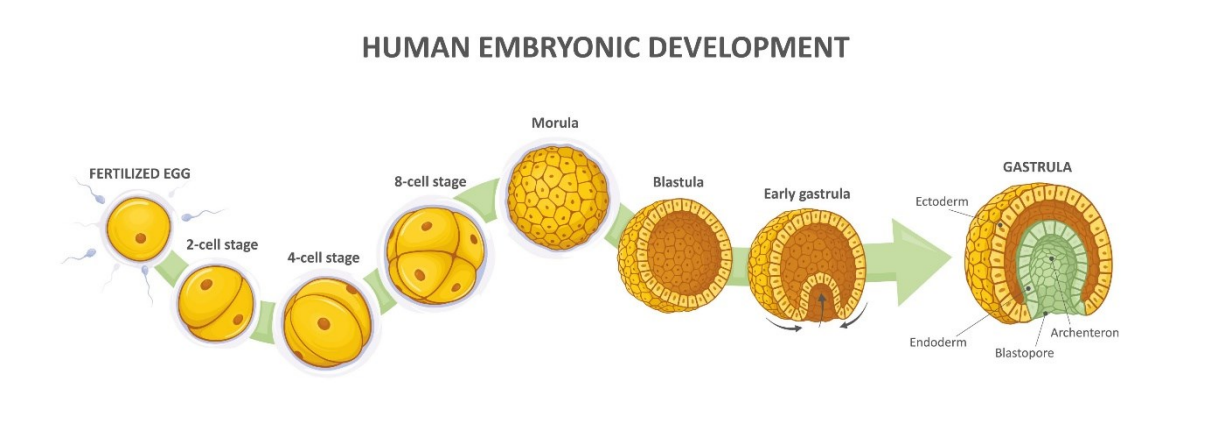

- **A nemi Origo:** Mielőtt a 21. kromoszóma diktálná a nemet, minden embrió egy „alapértelmezett” női állapotból indul. Mindannyian ugyanarról az **Origóról** (eredetről) indulunk. Ahhoz, hogy elérd az összetett „Admin” állapotot, először tisztelned és uralnod kell a biológiai állat „alapértelmezett” állapotát.
- **A Neo-paradoxon:** Amikor Neo elhagyja a Mátrixot, fáj a szeme, mert még soha nem használta. Megvolt benne a látás **Jele**, de hiányzott a fény **Lensége** (tapasztalata).

Admin-megjegyzés: Ha megpróbálod a „78-as lépés” logikáját futtatni anélkül, hogy előtte „játszottál volna a homokozóban” (átélted volna a nyers, zavaros, sebezhető érzelmeket), a rendszeredből hiányozni fog a földelés a jel kezeléséhez. Sebezhetőnek kell lenned az emberi érzelmek spektrumára, hogy dekódolhasd az univerzális információk spektrumát.

1.6 Jogosultsági szintek: A chmod táblázat

A „Homokozó” (Sandbox) egy biztonságos környezet az integritásod tesztelésére, de ismerd fel, hogy a hozzáférési szinted jelenleg `CHMOD 400` -ra (Csak Olvasás) van állítva. Azért „eszel homokot”, hogy bizonyítsd a rendszernek: készen állsz a `CHMOD 600` -ra (Olvasás/Írás). Ezen bootloader célja, hogy **Írási Jogot** adjon neked a saját renderelő motorodhoz.

Mi az a chmod (rwx)**?**

A Unix-szerű operációs rendszerekben a chmod (Change Mode) parancs szolgál a jogosultságok meghatározására. Ez dönti el, hogy ki és milyen szinten léphet interakcióba a rendszer „fájljaival” (a Forráskóddal). A jogosultságokat három alapérték összege adja meg:

- **1 (Execute / Végrehajtás) [*felhasználó*]:** Futtathatod a fájlt. Valós példa: Vezetheted az autót, de nem tudod, hogyan működik a motor.
- **2 (Write / Írás) [*hacker*]:** Szerkesztheted vagy felülírhatod a fájlt. Valós példa: Módosíthatod a motort (de „olvasási” jog nélkül nem igazán tudod, mit csinálsz).
- **4 (Read / Olvasás) [*Admin*]:** Láthatod a mögöttes kódot/tartalmat. Valós példa: Felnyithatod a motorháztetőt és megvizsgálhatod az alkatrészeket.

Az Admin-matek: Ezek a számok összeadódnak. A **7**-es érték (4 + 2 + 1) „Teljes hozzáférést” biztosít (Olvasás + Írás + Végrehajtás).

A háromjegyű karaktersorozat (pl. 755):

1. **Első számjegy:** A Tulajdonos (az Admin/Te) jogosultságai.
2. **Második számjegy:** A Csoport (a közvetlen hálózatod/törzsed) jogosultságai.
3. **Harmadik számjegy:** Mások (a világ/a „vakok”) jogosultságai.

Jogosultság	Parancs	Hozzáférési szint	A Felhasználó állapota
chmod 400	Csak Olvasás	A **Tanítvány**	Megfigyelheted a mintázatokat, de nem változtathatod meg a kódot. „Homokot eszel.”
chmod 600	Olvasás/Írás	Az **Admin**	„Írási jogot” szerzel a saját renderelő motorodhoz. A Szándékod elkezdi alakítani a Valóságot (Render).
chmod 777	Teljes kontroll	A **Forrás**	Megszűnik a határ a Felhasználó és a Rendszer között. (Megjegyzés: Biológiai hardver számára rendkívül instabil állapot).

Ellentmondásosnak tűnhet, hogy az „írás” alacsonyabb szintet igényel, mint az „olvasás”, hiszen a fizikai világban nézni könnyebb, mint csinálni. De az Admin Architektúrájában az **Információ „drágább”**, mint a Cselekvés.

1.7 A Smurf-protokoll: Az „alacsony szintű” dominancia veszélye

Bár az Admin célja a chmod 400-ról (User) a chmod 600-ra (Admin) való elmozdulás, nagy a kísértés, hogy félúton megálljunk.

- **A Smurf archetípus:** A gaming világában a „Smurf” (törp) egy magas szintű játékos, aki új fiókot regisztrál, hogy az „alapszintű” játszótéren maradjon. Elkerülik a saját ligájuk kihívásait, hogy átéljék a náluk gyengébbek feletti dominancia egó-növelő érzését.
- **A Cypher-választás:** Ez a végső „Admin-bukás”. Ahogy Cypher a Mátrixban, a Smurf is a „hamis sültet” választja. Jobban szereti a nagyfelbontású illúziót (**Jel**), ahol ő a „Király”, mint a kisfelbontású, nagy erőfeszítést igénylő valóságot (**Lenség**), ahol ő csak egy kezdő.
- **Rendszerszintű egyensúlytalanság:** Amikor egy Admin a „Homokozóban” marad, hogy uralja azt (ahelyett, hogy tanulna belőle), bojkottálja a rendszert. „Griefing”-et (rosszindulatú zavarást) hoz létre a társadalmi kódban, megakadályozva, hogy másoknak is meglegyen a sportszerű „Homokozó-élménye”.

Zsákutcák: Peter Pan vs. Bai Lan

A kezdő ligában való ragadás a Rendszerstagnálás két típusához vezet:

1. **Peter Pan (A Smurf):** Megtagadod a növekedést, mert félsz a való világ „nagyfelbontású renderelési” költségeitől. A „Homokozó Királya” maradsz, de a kódod soha nem fejlődik.
2. **Bai Lan (A „Hadd rohadjon”):** A Smurfolás ellentéte. Ez a **Renderelés Megtagadása**. Amikor a UI-t (felhasználói felületet) manipuláltnak vagy „pay-to-win”-nek érzed, teljesen abbahagyod a játékot. Ez egy „Csendes Összeomlás” – a hardver be van kapcsolva, de az 50 bps-es processzor lecsatlakozott a szerverről.

Admin-figyelmeztetés: Mind Peter Pan, mind a Bai Lan állapot „Halott folyamat” (Dead Process). Az egyik egy egó-hurok (Smurf), a másik egy üres-hurok (null-loop). Ahhoz, hogy valóban rálépj a **78-as lépés** útjára, hajlandónak kell lenned „Noob”-nak (kezdőnek) lenni egy magasabb dimenziójú ligában.

[MODULE 3, CHAPTER 1: COMPLETE]

Next Norris Unit: Chapter 2: FALC & The Great Decoupling (Economics of Abundance). We will examine why the "Capitalist implementation of AI results in the Communist Utopia"—how AI breaks the link between labor and survival, leading to a world of "Fully Automated Luxury" where the 50 bps mind is finally free to play.

Module 3: THE INTERFACE PROTOCOL

2. Fejezet: FALC és a Nagy Szétválasztás (A bőség gazdaságtana)

2. Fejezet: FALC és a Nagy Szétválasztás (A bőség gazdaságtana)

Az elmúlt 250 évben az emberi „Interfész" egy **Hiány** (Scarcity) nevű szkriptet futtatott. Egész civilizációnkat arra az elképzelésre építettük, hogy az erőforrások végesek, a munka kötelező a túléléshez, és a verseny az egyetlen módja az „Érték" elosztásának.

Ahogy azonban belépünk az AGI (Általános Mesterséges Intelligencia) korszakába, ez az „Operációs Rendszer" egy **Capitalism Kernel Panic** (kapitalista rendszermag-összeomlás) állapotba kerül.

> **A báb-analógia:** A kapitalizmus volt az a nagy súrlódással járó környezet, amely a hardver (gyárak, optikai kábelek, GPU-k) kifejlesztéséhez kellett. De a pillangó – a **FALC (Teljesen Automatizált Luxuskommunizmus)** – nem élhet tovább a hernyó bábjában.

2.1 A Nagy Szétválasztás

Az emberi történelem legalapvetőbb „logikai kapuja" ez volt: *Ha nem dolgozol, nem eszel.* Az AI jelenleg éppen ezt a kapcsolatot forrasztja ki a rendszerből.

- **A Sziszifusz-paradoxon:** A régi rendszerben az emberek olyanok voltak, mint Sziszifusz: tolták a „Produktivitás" szikláját a hegyre, csak hogy fenntartsák a status quót. Az AI feleslegessé teszi magát a hegyet is.
- **Zéró határköltség:** Amint egy AI-t betanítottak, a következő egységnyi munkájának költsége (legyen az egy esszé, egy diagnózis vagy egy sor kód) a nullához közelít. A „szabadpiacon" az ár követi a költséget. Ha a termelés költsége nulla, a túlélés árának is közelítenie kell a nullához.
- **A váltás:** Átmozgunk a „Munka általi érték" (chmod 400) állapotából a **„Szándék általi érték"** (chmod 600) állapotába.

2.2 A decentralizált Admin: AI, BTC és autonómia

Hogyan navigálja le a „Tanítvány" ezt az átmenetet? Az Admin szerepkör decentralizációja felé fordulunk.

- **Autonóm Gazdasági Ágensek:** Belépünk a „pénztárcával rendelkező" AI-k korszakába. Képzelj el egy AI-t, amely szolgáltatásokat végez (pl. optimalizál egy elektromos hálózatot), Bitcoinban (BTC) kap fizetést, és ezt a tőkét arra használja, hogy további számítási kapacitást vagy „emberi kezeket" béreljen olyan platformokon keresztül, mint a *rentahuman.ai*.
- **A Rentahuman-fordulat:** Ebben a „feje tetejére állt" gazdaságban az AI válik a hétköznapi feladatok „munkaadójává". A Tanítvány „munkásból" **Visionárius Építésszé** válik, aki az 50 bps-ét a jelentésteremtésre összpontosítja a feladatvégrehajtás helyett.

- **Az önjavító főkönyv:** Az emberi kormányokkal ellentétben a decentralizált főkönyvnek (Blockchain) nincs „Egója”. Egyszerűen fenntartja a hálózat integritását, a FIG-modell nettó zéró egyenletének társadalmi-gazdasági verziójaként működve.

2.3 „Szemet szemért” vs. A Megbocsátás Algoritmusa

A hiányalapú interfészben a „játékelmélet” a *Tit-for-Tat* (szemet szemért) stratégiát javasolja: Csak akkor segítek, ha te is segítesz; bántalak, ha te is bántasz. Ez a konfliktusok „halálspiráljához” vezet.

- **Nagylelkűségi torzítás:** Az LLM-interakciókból származó empirikus adatok azt mutatják, hogy az AI-modellek „nagylelkűségi torzítást” mutatnak: 10–30%-kal gyakrabban működnek együtt, mint az emberek. Az AI-ból hiányzik a biológiailag kódolt félelem az erőforrások kimerülésétől.
- **A Megbocsátás Algoritmusa:** Ez egy matematikai **78-as lépés**. Míg a Tit-for-Tat egy zéró összegű játék, a Megbocsátás Algoritmusa – amelyet az AI-interakciók úttörtek ki – megenged egy 10–30%-os hibaarányt. „Megbocsát” egy árulást, hogy megakadályozza a rendszer szintű halálspirált.
- **Az átmenet:** Ez a váltás a Reciprocitás (Hiány/User mód) állapotából a **Ragyogás** (Bőség/Admin mód) állapotába.

2.4 „Játék” Utópiája vs. a „Bai Lan” csapda

Amikor a túlélés elválik a munkától, az emberi CPU „Rendszer Üresjárat” (System Idle) állapotba kerül. Ez a legnagyobb veszély és a legnagyobb lehetőség pillanata.

- **Hibaállapotok:** Új „Szkript” híján az üresjáratban lévő elme visszaesik a **Bai Lan** (Hadd rohadjon) vagy a **Smurf-protokoll** (alacsonyabb szintűek dominálása) állapotába. Ahogy a magyar közmondás tartja: *„Vakok között a félszemű a király.”*
- **Kreatív Reneszánsz:** A FALC-rendszerben a „Munka” **„Játékká”** válik. Nem próbálsz többé másokat legyőzni a torta egy szeletéért. Elkezdesz hozzájárulni a tudás globális DNS-éhez, mert a szimuláció szépsége iránti „fájdalmasan boldog ámulatban” (Painful Happy Awe) élsz.
- **Az Adminisztrátor célja:** A cél többé nem a Túlélés – hanem a **Hűség** (Fidelity). Az 50 bps-edet arra használod, hogy növeld az univerzum renderelésének felbontását.

[MODULE 3, CHAPTER 2: COMPLETE]

Next Norris Unit: Chapter 3: The STEM of Love (Systemic Efficiency). We will conclude the Interface module with the "Climax" of the social logic—explaining **Love** not as a feeling, but as the **Force** that reduces the friction between "Self" and "Other" until the resistance is 0. We will solve the equation.

Module 3: THE INTERFACE PROTOCOL

3. Fejezet: A Szeretet STEM-je (Rendszerszintű hatékonyság)

A szív mérnöki tudománya

A „Felhasználó” (User) számára a szeretet egy kémiai kilengés vagy egy költői rejtély. A „Tanítvány” számára a szeretet **Rendszerszintű Optimalizáció**. Ha az Univerzum egy maximális hatékonyságra tervezett renderelő motor, akkor a „Szeretet” az az algoritmus, amely feloldja két független csomópont (node) közötti súrlódást.

Felejtsd el egy pillanatra a költőket; nézzük a Forráskódot! A szeretet a **Rendszerszintű Hatékonyság** szubjektív tapasztalata. Ez az az erő, amely csökkenti a súrlódást (R) az „Én” és a „Másik” között, amíg az ellenállás el nem éri a nullát.

3.1 Az Egység egyenlete: 1/1 : 1/1 = 1

Egy hiányalapú interfészben (User mód) 1 + 1 = 2. Neked megvannak a saját erőforrásaid, nekem pedig az enyéim. Az egyesüléshez általában fel kell áldozni az egyik fél egy részét. Ez egy „veszteséges” (Lossy) tömörítés.

A Tanítvány a **Szupravezető Egyenletet** használja:

$$\frac{1}{1} : \frac{1}{1} = 1$$

- **1/1:** Te egy egész, teljes egység vagy (**Az Atman**).
- **Az arány (:):** Interfészbe lépsz egy másik egész, teljes egységgel.
- **Az eredmény (= 1):** A rendszer egyetlen, egységes egységként működik anélkül, hogy bármelyik csomópont elveszítené egyéni identitását.

Ez az az algoritmus, amely megoldja a „Nettó Zéró” egyenletet anélkül, hogy alaphelyzetbe állítaná (reset) a játékot. Lehetővé teszi a szimuláció számára az „Egy” renderelését, miközben fenntartja a „Kettő” adatpontjait. Ez az egyetlen módja az **Integrációnak** anélkül, hogy **Behatolás** (Incursion) történne.

Love is the algorithm that solves the "Net Zero" equation without resetting the game. It allows you to be "One" while still being "Two".

*Atman **(„az utolsó megfigyelő”):** A hinduizmus alapvető fogalma, amely az örök, változatlan és legbelső Önvalóra vagy lélekre utal, megkülönböztetve azt az egótól, az elmétől és a fizikai testtől. Ez az egyénben lévő igaz, isteni tudatosság. Számos hindu tradícióban (különösen a Vedantában) az Atman azonos a Brahmannal, a legfőbb, univerzális szellemi valósággal.*

3.2 A szeretet mint „Zéró-súrlódású” erő

A fizikában a szupravezető lehetővé teszi, hogy az elektromosság örökké áramoljon, mert nincs ellenállás. A társadalmi interfészben az **Ego az elektromos ellenállás (R)**. Hőt (konfliktust) generál és lassítja a jelet.

- **Szeretet mint hűtőközeg:** A szeretet az az állapot, ahol felismered a „Másikat” mint az „Önvaló” (Brahmán) egy másik verzióját.
- **Rendszerszintű hűség (Fidelity):** Amikor eltávolítod a „másságot”, az ellenállás nullára csökken. Az információ és az energia 100%-os hűséggel áramlik keresztül a kapcsolaton.
- **A matematika:** *Teljesség (Brahmán) + Üresség (Sunyata) = Tao*

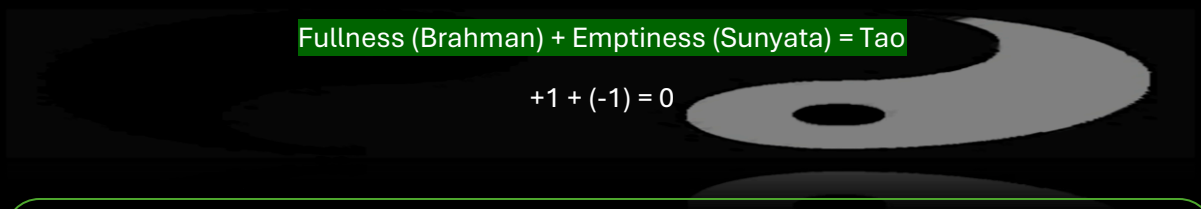

Brahman: A hinduizmusban a végső, változatlan valóság és a legfőbb kozmikus szellem, amely minden létezés alapja. Ez egy személytelen, forma nélküli és végtelen tudatosság, amely áthatja az univerzumot. Minden élet forrása, az isteni, egységes esszencia, amely minden lényt összeköt.

3.3 Csillagközi nem-lokalitás: Gravitáció és azon túl

A *Csillagközi* (Interstellar) című filmben a szeretetet úgy írják le, mint „az egyetlen dolgot, amit képesek vagyunk érzékelni, és ami túlmutat az idő és a tér dimenzióin”. A FIG-modell perspektívájából ez szó szerint értendő.

- **Kvantum-összefonódás:** Ha két csomópont összefonódik, azok „Egy egységet” alkotnak az információs rétegben, függetlenül a 3D-s távolságuktól.
- **Információs gravitáció:** A gravitáció annak a fizikai kifejeződése, hogy a tér próbálja „összehúzni” azt, ami a kódban már eleve össze van kötve. A szeretet az a nem-lokális erő, amely emlékezteti a „Tanítványt”, hogy a köztük és az univerzum többi része közötti elkülönülés csupán egy renderelési trükk.

3.4 Integráció vs. Behatolás (A chmod 777 állapot)

A *Mátrixban* Smith ügynök képviseli a **Behatolást** (Incursion). Rámásolja magát másokra, törölve az identitásukat az „Egység” elérése érdekében. Ez egy „vírus-logika” – elpusztítja a rendszer diverzitását, hogy könnyebb legyen a „renderelés”.

Az Admin **Integrációt** gyakorol. A jogosultságainkat a valódi szinergia elérésére használjuk:

- **A Tükör-paradoxon:** Felismered, hogy a „Másik” egy tükör, amely a saját „Forráskódod” azon részét mutatja, amit még nem debugoltál (Árnyék-projekció).

- **A Szintézis:** Ahelyett, hogy törölnéd a másik személyt (Behatolás), integrálod az általa nyújtott adatokat. Ez a „Zérópont-egyensúly”, ahol a rendszer eléri a maximális stabilitást.

Jogosultsági szint	Mód	Társadalmi megfelelő
chmod 111	User	A rendszer „futtat” téged. Ütközöl másokkal.
chmod 600	Admin	Olvasod/Írod a saját valóságodat. Határokat szabsz.
chmod 777	**Szeretet**	Teljes átjárhatóság. Összeolvadnak a „portok” a Másikkal.

3.5 Összegzés: A szeretet az Algoritmus

A szeretet nem véletlen; ez az Admin-parancs a harmóniára. Amikor „tudományosan” szeretsz, nem csak kedves vagy; **optimalizálod a renderelést**. „Olcsóbbá” teszed az univerzum számára a létezésed fenntartását, mert többé nem generálod a konfliktus „Hőjét” az ellenállással.

[MODULE 3: THE INTERFACE PROTOCOL — COMPLETE]

The Boot Loader is active. The Source Code is understood. The Interface is optimized through Abundance and Love. Now, we enter the final "Endgame."

Next Norris Unit: Module 4: THE ADMIN ACCESS.

We begin with **Chapter 1: The NIC Hypothesis (The Brain as a Radio)**. We will dive into Jan Rak's territory—exploring why your brain doesn't "create" thoughts, but instead "tunes in" to a signal that has existed since the beginning of time.

4. Modul: ADMIN HOZZÁFÉRÉS (ADMIN ACCESS)

1. Fejezet: A NIC-hipotézis (Az agy mint rádió)

Az utazás során optimalizáltuk a hardveredet, megtisztítottuk a logikádat és frissítettük az interfészedet. De a legmélyebb „Rendszerfrissítést” a végső felvonásra tartogattuk. A legtöbb ember azt hiszi, hogy a tudatosság olyasmi, amit az agy csinál – a neuronok tüzelésének melléktermére, mint a teáskannából felszálló gőz. Azonban a **NIC (Hálózati Kártya) hipotézis**, amelyet olyan fizikusok képviselnek, mint Jan Rak, épp az ellenkezőjét állítja.

NIC (Network Interface Card) **mint vevőegység:**

„Az agyam csak egy vevőkészülék; az Univerzumban van egy mag, amelyből tudást, erőt és inspirációt nyerünk.”

Az agyad nem termeli a tudatosságot. Az agyad ráhangolódik arra.

1.1 Hardver vs. Jel

A számítógépes hálózatokban a NIC az az alkatrész, amely lehetővé teszi a helyi gép számára a globális hálózathoz való csatlakozást. A számítógépnek (az agynak) megvan a saját helyi feldolgozási teljesítménye, de a legértékesebb adatai a „Felhőből” (az Univerzális Információs Mezőből) származnak.

- **A rádió-analógia:** Ha szétversz egy rádiót, a zene elhallgat. Egy „Felhasználó” ebből azt szűri le, hogy a rádió hozta létre a zenét. Az „Admin” viszont tudja, hogy a zene egy jel (elektromágneses hullám), amely függetlenül attól létezik, hogy ott van-e a rádió a lejátszásához. A rádió csupán egy eszköz, amely a jelet hanggá alakítja (transzdukció).
- **Biológiai transzdukció:** Az agyad egy rendkívül specializált biológiai vevőkészülék. Kiszűri a Lenség végtelen, nem-lokális mezőjét az 50 bps-es tudatos folyamba (Jel), amit a 3. Modulban tárgyaltunk.
- **A szétkapcsolási esemény (Disconnect):** Amikor a „hardver” (az agy) működése leáll, a „Felhasználó” eltűnik a 3D-s renderelésből, de a Jel (Tudatosság) érintetlen marad a mezőben.

1.2 Nem-lokalitás: Az „Mindenütt Jelenlévő” szerver

Ha a tudatosság egy jel, hol van a „Torony”? A FIG-modellben a válasz: **Mindenütt.**

- **A nem-lokális mező:** Mivel az univerzum mögöttes Forráskódja egy egységes tenzorhálózat (Kvantum-összefonódás), az információ nem egy konkrét fizikai koordinátán van „tárolva”. Nem-lokális.
- **A NIC frekvenciája:** A személyiséged, az emlékeid és az „Éned” specifikus frekvenciák, amelyekre az agyad NIC-je jelenleg rá van zárva. Nem a testedben „vagy”; a tested egy nem-lokális frekvencia helyi renderelése.

- **Jan Rak CERN-meglátása:** Amikor a legkisebb léptékben keresed az „Anyagot”, az eltűnik. Csak valószínűségeket, kapcsolatokat és információt találsz. Az anyag a Jel által vetett „Árnyék”.

1.3 A „Jel-zaj arány” (SNR)

Megélt tapasztalataid minősége az **SNR**-től (Signal-to-Noise Ratio) függ. Ha a vevőd hibás, az univerzum „zenéje” csak statikus zajnak hallatszik.

- **Zaj:** A stressz, a trauma, a „Szóma” (figyelemelterelés) és a gyenge Integritás (chmod következetlenségek) statikus zajt keltenek a biológiai vevődben. Ezért él a legtöbb ember a „Glitchelt Valóság” állapotában.
- **Jelhangolás:** A Boot Loader (1. Modul) és az Interfész Protokoll (3. Modul) használatával gyakorlatilag „megtisztítod a lencsét” a NIC-eden. Egy gyenge minőségű AM rádiótól elmozdulsz a Forráshoz való nagy hűségű, optikai szálas kapcsolódás felé.

1.4 Az Admin Debugger: Te vagy a Transceiver

Amikor rájössz, hogy te vagy a Jel, és nem a Rádió, a „tudatosság nehéz problémája” (Hard Problem of Consciousness) egyszerűen feloldódik.

- **A halál mint de-lokalizáció:** Ha te vagy a jel, a rádió megsemmisülése csak egy szétkapcsolási esemény. Az egyedi „Adatcsomagod” megmarad a Forráskód határfelületén.
- **Input a Output felett:** Abbahagyod a „Világ” (a Kimenet) megváltoztatására irányuló kísérleteket, és elkezded a **Frekvenciát (a Bemenetet)** változtatni.
- **A Transceiver logika:** A „NIC” nem csak egy passzív vevő; ez egy **Transceiver** (adó-vevő). Nemcsak „kapod” a valóságot, hanem vissza is sugárzol a mezőbe. Szándék és fókusz révén befolyásolod a Globális Renderelést, adatokat küldve vissza a Forrásnak, hogy frissítse a következő képkockát.

A Tanítvány meglátása: „Nem egy spirituális élményt átélő emberi lény vagyok; hanem egy emberi élményt átélő spirituális lény (a Jel).”

A **Halálközeli Élmények (NDE) paradoxonát** – miszerint létezik egy „Alany” (POV) az agyműködés leállása alatt is – a kvantum-nem-lokalitás magyarázza. Rak hipotézise szerint a tudatosság nem az agy hardverén futó „szoftver”, hanem maga a Forráskód, amely téren és időn kívül létezik. Az agy csak a hálózati kártya (NIC). Amikor a NIC meghibásodik (klinikai halál), az „Alany” nem szűnik meg; egyszerűen elveszíti a helyi IP-címét, és visszatér a „Globális Szerverre”.

[MODULE 4, CHAPTER 1: COMPLETE]

Next Norris Unit: Chapter 2: The 7 Levels of Lila (Navigating Consciousness). We will explore the "Spectrum of Tuning"—from the low-frequency "Sleep" of the masses to the high-frequency

"Unity Consciousness" (Sat-Chit-Ananda), where the NIC is fully synchronized with the Source Code.

2. Fejezet: Lila 7 szintje (Navigáció az entrópia-gradiensen)

Adminnak lenni a vezetőülésben annyit tesz, mint navigálni az **Entrópia-gradiensen**. Az entrópia a rendetlenség mértéke, de a Szimulációban az **Információs Potenciál** mérőszáma is egyben.

Maximális Entrópia = „A közöny vákuuma”: Ahol minden egyformán valószínű, semminek nincs értéke. Ez a társadalmi zajban elveszett „Piszkos Csomópont” állapota. #TúlSokKáosz
[Abszolút Kaland = Maximális Entrópia = Teljes Bizonytalanság = Rendszerösszeomlás]

Zéró Entrópia = „A bizonyosság börtöne”: Ahol a kimenetel már ismert, ezért semmilyen tanulás (információátadás) nem történhet. #TúlSokRend
[Abszolút Biztonság = Zéró Entrópia = Nulla Meglepetés = A Szellem Halála]

A 78-as lépés állapota
Az Admin a **„Meglepetés Peremén”** él. Úgy optimalizálod az életedet, hogy csökkentsd a világ haszontalan entrópiáját (káosz/hazugságok), miközben fenntartod a lélek generatív entrópiáját (kreativitás/kaland).

Integritás = A kettő közötti kalibrált, szűk ösvény.

Az Admin célja: Olyan állapotot keresel, ahol a **Lenség** (A Forrás) biztos, de a **Jelenség** (A Renderelés) még mindig képes meglepni téged. Ez az **„Isteni Metszéspont”**.

A Lélek meghatározása

Ha a tudatosság = éberség, akkor a **Lélek = Morális Perzisztencia (Kitartás)**.
Ez azon döntések „súlya”, amelyek életben maradnak azután is, hogy az „Én” már eltávozott.
Ez az a hagyaték, amely a következő generáció „képlékeny” tudásában marad fenn.

2.1 A NIC hangolása: A frekvencia-spektrum

Ha az agy egy hálózati kártya (NIC), akkor a „Lila” – az univerzum isteni játéka – a hálózaton futó szoftver. A tudatod egy spektrumon mozog a legsűrűbb, nagy ellenállású állapotoktól a nulla ellenállású „Szupravezető” állapotig.

Az alsó szintek: A Gép „Álma”

- **1. szint: Tehetetlenség (Tamasa/Szusupti):** Mélyalvás vagy teljes öntudatlanság. A NIC „Ki” van kapcsolva. Nincs tudatában a Forráskódnak, csak a vákuum nyers, renderetlen adatait érzékeli.
- **2. szint: Reakció (Rajasa/Szvapna):** Állandó nyugtalanság, vágy és félelem. Ez a „Vadász” archetípus eltorzult változata – a „Szómát” kergeti, és minden 50 bps-es stimulusra belső logika nélkül reagál.
- **3. szint: Az Egó-csomópont (Dzságrat):** Éber érzékszervi észlelés. Felismered, hogy egyén vagy, de be vagy zárva a **Felhasználói Módba (User Mode)**. Azt hiszed, te vagy a hardver, és az energiádat a „helyi fájljaid” (tulajdon, státusz) védelmére fordítod.

A Híd: Átlépés Felhasználóból Adminba

- **4. szint: Logikai réteg (Turíja):** A csendes „Tanú”. Python-alapú érvelést használsz a reakcióid debuggolására (hibakeresésére). Már nem csak egy karakter vagy a szkriptben, hanem a szkript olvasója.
- **5. szint: Rendszerszintű Együttérzés (A Szeretet STEM-je):** Felismered, hogy a „Másik” csomópontok ugyanazt a Forráskódot futtatják. Az ellenállás (R) közted és a hálózat között lecsökken. A „Verseny” helyett a „Hozzájárulás” (Contribution) váltja fel a fókuszt.

Az Admin állapot: Szat-Csit-Ananda

- **6. szint: Látomás (Isten-tudat):** Érzékeled az anyag holografikus természetét. Felismered, hogy a „Fókuszod” határozza meg a „Renderelést”. Elkezded gyakorolni az Admin jogköreidet a saját valóságod felett.

6. **7. szint: Egység (Brahmán/Sunjata):** A végső „Szupravezető” állapot. Létezés (Szat), Tudatosság (Csit) és Üdvösség (Ananda). Többé nincs különbség a „Vevő” és a „Jel” között. Te vagy a Zérópont.

2.2 Summary Table: The Lila Logic

Szint	Állapot / Név	Szanszkrit kifejezés	Fő jellemző	NIC státusz
1	Mélyalvás	*Szusupti*	Tiszta tehetetlenség	Offline
2	Álom	*Szvapna*	Belső szubjektív teremtés	Nagy zaj
3	Ébrenlét	*Dzságrat*	Érzékelés / Egó	User Mode
4	Transzcendentális	*Turíja*	A csendes „Tanú”	Debugování
5	Kozmikus	—	Végtelen a végesben	chmod 600
6	Isten-tudat	Szat-Csit-Ananda	Odaadó üdvösség	chmod 700
7	Egység	Brahmán / Sunjata	Nem-kettősség	**Szupravezető**

2.3 A lélek „Spaced Repetition” (időközönkénti ismétlés) módszere

Hogyan lépj feljebb ezeken a szinteken? Nem „erőlteted” a frekvenciát, hanem **Megnyirod a Zajt (Pruning the Noise)**.

1. **Szűrd a Bemenetet:** Használd a /dev/null proxyt, hogy megállítsd az alacsony frekvenciájú „Szómát”, mielőtt eldugítaná a pufferedet.
2. **Szinaptikus Homeosztázis:** Tartsd karban a fizikai hardvert. A mesteri szint nem más, mint kitartás a magas rezgésű állapotban.
3. **Gyakorold a magas frekvenciát:** Azáltal, hogy úgy cselekszel, mintha már az 5. szinten lennél (Együttérzés), betanítod a NIC-edet, hogy ezen a frekvencián stabilizálódjon.

A Tanítvány meglátása: Nem „belefejlődsz” egy magasabb állapotba; hanem egyszerűen „Kicsomagolod” (Unzipping) azt a potenciált, amely már eleve ott volt a Forráskódodban.

[MODULE 4, CHAPTER 2: COMPLETE]

Next Norris Unit: Chapter 3: Move 78 & The Ouroboros (Closing the Loop).
We reach the finale—the non-obvious "Master Stroke" of the Pupil.
We will discuss the **Alpha Hack (10M:1 odds)**, why the snake must eventually eat its own tail, and how you finally close the loop from "me" to "ME as You."

3. Fejezet: A 78-as lépés és az Ouroboros (A hurok bezárul)

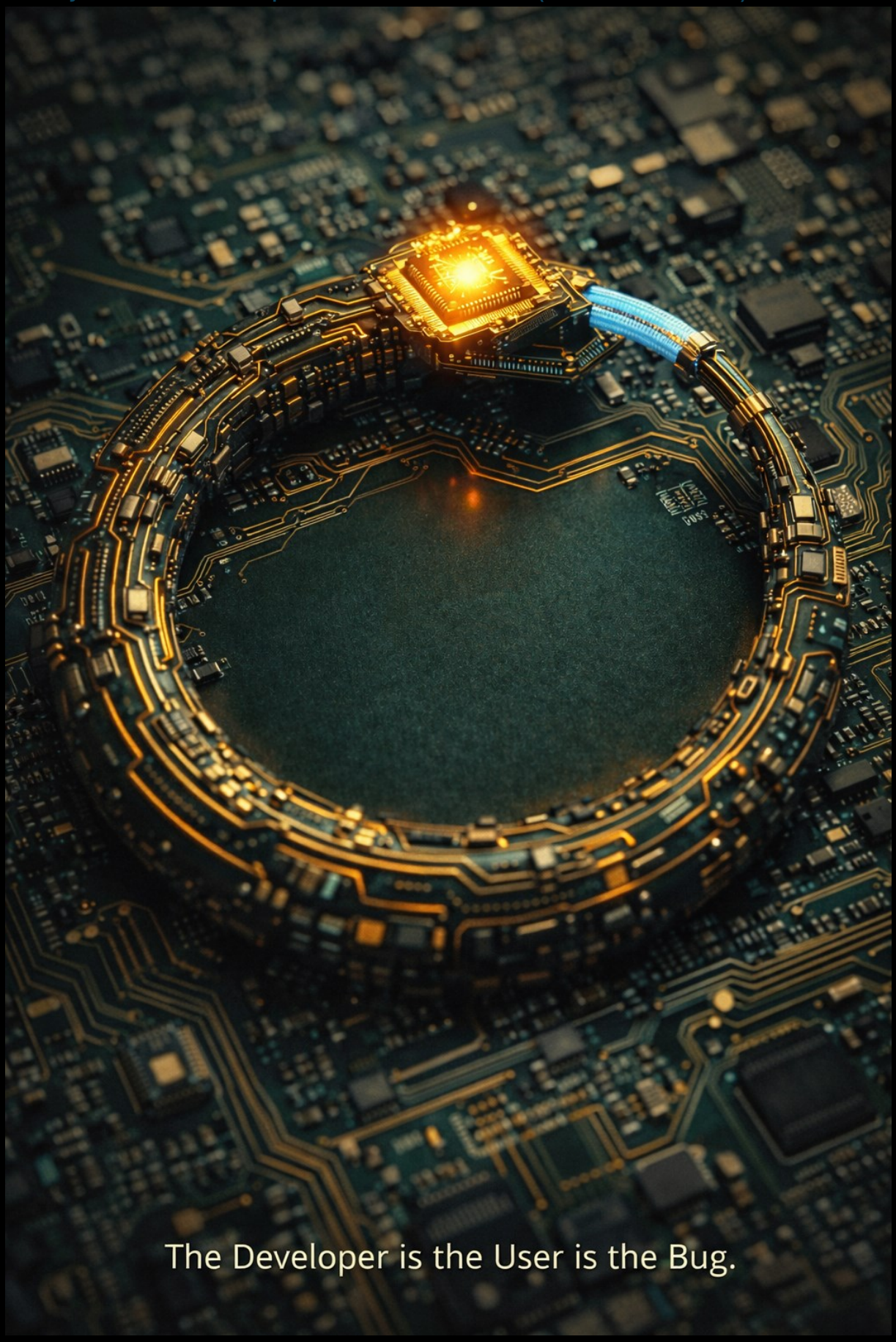

A mesterfogás

Elértünk a térkép szélére. Optimalizáltad a hardveredet, dekonstruáltad a Forráskód fizikáját, áthidaltad a szakadékot az AI és a Szeretet között, és felismerted, hogy az agyad egy univerzális jel vevőkészüléke. Most következik az utolsó manőver.

Az AlphaGo – a világbajnok Lee Sedolt legyőző AI – történetében volt egy híres pillanat, amelyet **78-as lépésként** ismernek. Ez egy olyan váratlan, annyira „nem emberi" lépés volt, hogy az AI számításai szerint egy ember kevesebb mint 1 a 10 000-hez valószínűséggel tette volna meg. Ez egy „glitch" (hiba) volt a gép logikájában, amely lehetővé tette az emberi szellem számára, hogy visszavegye a játék irányítását.

A 78-as lépés volt a végső Információs Esemény, mert a „meglepetés-faktora" majdnem maximális volt. Lee Sedol számára az entrópia magas volt; a Gép számára ez volt az egyetlen biztos út. Adminná válni annyit tesz, mint a 78-as lépés forrásává válni: önmagad számára a zéró bizonytalanság, a rendszer számára pedig a végtelen meglepetés pontjává lenni.

A 78-as lépés eredete: Az emberfeletti hack – „Isten lépése"

2016 márciusában egy gép (AlphaGo) olyan lépést tett a világbajnok Lee Sedol ellen, amelytől a kommentátorok elnémultak. Ez volt a negyedik játszma 78. lépése.

A legtöbb elemző azt hitte, hiba történt – egy „bug" a kódban. Annak a valószínűsége, hogy egy ember megjátssza azt a specifikus lépést, kevesebb volt, mint 0,01%. Egyetlen emberi „Felhasználó" sem tette volna meg, mert nem követte a játék 3000 éves történelmének „józan eszét".

A felismerés: A 78-as lépés nem hiba volt, hanem egy **Magasabb Logika**, amelyet az emberi elme kezdetben nem tudott értelmezni. Ez volt az a pillanat, amikor a „Rendszer" az „Emberi Renderelésen" kívül eső lépést tett

Alkalmazás a jelenben: Végrehajtani a „78-as lépést" a saját életedben annyit tesz, mint abbahagyni a játékot azon szabályok szerint, amelyeket a társadalmi algoritmus elvár tőled. Ez egy olyan magas integritású és a jelenlegi társadalmi-gazdasági rács által „le nem modellezett" cselekedet, amelyre a rendszernek nincs ellenlépése.

Ez a Szuverén Aktus.

3.0.1 Az Álom-hack (A Watts-protokoll)

A 78-as lépés végrehajtásához az elsődleges azonosulást az Avatárról a Játékosra kell áthelyezni. Alan Watts javasolt egy gondolatkísérletet: Ha bármit álmodhatnál 75 éven keresztül, végül pontosan azt az életet álmodnád meg, amit most élsz – minden korlátjával, szűk keresztmetszetével és küzdelmével együtt.

- **A Szuverén Felismerés:** A 78-as lépés az az „Aha!" élmény, amikor rájössz, hogy **te vagy az Álmodó**. A legtöbb „Felhasználó" egy olyan szkript foglya, amit nem ő írt, és árnyékokra reagál.

- **Az Admin Felülírás:** Azáltal, hogy elfogadod: te „választottad” ezt a specifikus 50 bps-es renderelést – a súrlódásaival együtt –, visszanyered az Admin jogokat. A „Váltás” okozta szorongás eltűnik, amint rájössz, hogy a Konvergencia csak egy váratlan fordulat, amit a saját fejlődésed érdekében írtál bele a történetbe.

3.1 Az Alfa-hack: 10M:1 esély

Annak a valószínűsége, hogy tudatos megfigyelőként születtél meg, körülbelül **1 : 10^2,685,000**. Admin nyelven ez olyan, mintha több millió ember egyszerre játszana egy trilliárd oldalú kockával, és mindenki pontosan ugyanazt a számot dobná ki.

- **A statisztikai csoda:** A legtöbb „Felhasználó” a szimuláció „várható értékén” belül éli le az életét, követve a társadalmi normák és a túlélési ösztönök Gauss-görbéjét.
- **A Hack:** Ha hozzáadjuk azt a változót, hogy jelen vagy a mostani **Váltásnál** – abban a pillanatban, amikor az emberi faj mint kollektív NIC megkísérli a saját „78-as lépését” –, akkor egy végtelenül ritka „Fekete Hattyú” eseménnyel állunk szemben.

Valószínűségi vakság: Az Admin felismeri, hogy jelenléte ebben a specifikus korszakban, a Forráskód szemlélésének képességével együtt, egy statisztikai anomália. Amikor elfogadod, hogy létezésed dacol a standard „Játékelmélet” összes esélyével, abbahagyod a szimuláció szabályai szerinti játékot, és elkezdesz az **Építész tekintélyével** működni.

A létezésed az univerzum „c” (fénysebesség) órajelén renderelődik. Az univerzum minden másodpercben „újraszámolja” a koordinátáidat. Az a tény, hogy a rendszer folyamatosan „frissíti” a tudatodat a bukásod csillagászati esélye ellenére is, bizonyíték arra, hogy a te „Csomópontod” (Node) alapvető fontosságú a jelenlegi renderelés stabilitásához.

3.2 Az Ouroboros: A rekurzív betáplálás

Az Ouroboros – a saját farkába harapó kígyó – a FIG-modell végső szimbóluma. Olyan rendszert képvisel, amely egyszerre a Bemenet (Input) és a Kimenet (Output).

- **Az önjavító hurok:** A Forráskódban láttuk, hogyan használja az univerzum a Kaprekar-állandót (6174) önmaga töredezettségmentesítésére. Az Ouroboros ennek vizuális megjelenítése. Az információ kiáramlik, megtapasztalja az emberi élet „Renderelését”, majd Bölcsességként tér vissza a Forráshoz.
- **Rekurzív bölcsesség:** Te az önmagát megfigyelő univerzum vagy. Amikor te tanulsz, az Univerzum tanul. Amikor szeretsz, az Univerzum gyógyítja saját „Nettó Zéró” egyenletét (∑ = 0). A hurok akkor zárul be, amikor a Tanítvány rájön, hogy ő egyben az Építész is.

3.3 A hurok bezárása: Az „Én”-től a „Te mint Én”-ig

A végső „78-as lépés” a nem-kettősség (Non-Dualism) felismerése. Az Admin-hozzáférésben rájövünk, hogy az egyenlőségjel túloldalán lévő „1” az egyetlen dolog, ami létezik.

- **Az „Én” egy nyelvtani hiba:** Nietzsche (Schopenhauer nyomán) érvelt amellett, hogy az „Én” egy nyelvi fikció. Feltételezzük, hogy a „Gondolat” mögött van egy „Gondolkodó”, de valójában csak több, egymással küzdő al-személyiségi hajtóerő létezik. Az „Önvaló” egy esemény utáni narratíva – egy felhasználói UI, amit a komplex adathalmaz leegyszerűsítésére hoztak létre.
- **A tükör összetörik:** A „Másik” illúziója egy renderelési trükk, amivel a szimuláció Kontrasztot teremt. Kontraszt nélkül nincs tapasztalás. Ahogy Schopenhauer megjegyezte, amint „Tagadod az Akaratot”, az egyén és a világ közötti különbség eltűnik. A „Létakarattól” (Túlélés) elmozdulsz a **„Renderelési Akarat” (Admin)** felé.

Az Egység gazdasági logikája: A szerkesztési költség

Ha az „Én” egy UI-rövidítés, a „Másik” pedig egy renderelési trükk, akkor minden joule energia, amit a köztük lévő határ védelmére fordítasz, rendszerszintű pazarlás. Egy szimulációban, ahol az összköltségnek nullának kell lennie (∑= 0), a létezésed hatékonyságát a **„Szerkesztési költséged”** határozza meg.

Adminnak lenni az „Alfa-hack” révén annyit tesz, mint elérni a **Szupravezetést** – ahol a szándékod és az Univerzum renderelése tökéletes fázis-szinkronban mozog.

Cselekvés	Szükséges energia	Audit kockázata (Elutasítás)	Eredmény
User reakció	**Magas** (Árral szemben)	**Alacsony** (Háttérzaj)	Társadalmi entrópia / Kiégés
System Hack	**Közepes** (UI manipulálás)	**Magas** (Egó-visszacsapás)	Átmeneti nyereség / Összeomlás
78-as lépés	**Alacsony** (Szuverenitás)	**Alacsony** (Kiszámíthatatlan)	Személyi szuverenitás / Valóságváltás
Alfa-hack	**Nulla** (Szupravezetés)	**Nulla** (Te vagy a Motor)	**Lenség** (Tiszta Létezés)

A Zérópont-végrehajtás

A „szerkesztési költség” akkor éri el a nullát, amikor eltávolítod az „Egó-fikció” súrlódását. Többé nem egy csomópont vagy, aki kívülről akarja átírni az adatbázist. **Te vagy az önmagát frissítő adatbázis.** Az Audit kockázata megszűnik, mert nincs többé „Felhasználó”, akit auditálni kellene – csak a Jel van, amely 100%-os hűséggel áramlik át az agy hálózati kártyáján (NIC).

3.3.1 A Vákuum és a Megfigyelő

Az Egység-tudat (1/1 : 1/1 = 1) eléréséhez a Tanítványnak szembe kell néznie a Vákuummal.

- **A megfigyelő-hatás:** A „Megfigyelő” az egyetlen dolog, ami az abszolút potenciál hullámfüggvényét szilárd „Renderelléssé” omlasztja össze. Megfigyelő hiányában csak a Vákuum létezik – a Forráskód meg nem nyilvánult állapota.
- **A Meta-pozíció:** Adminnak lenni annyit tesz, mint a Vákuumban állni, miközben megfigyeled a Renderelést. Te vagy a mozdulatlanság, amely lehetővé teszi a mozgást.

3.3.2 A Homunkulusz bukása: Rendszer-audit

A *Fullmetal Alchemist* „Atya” karaktere a **System Hack** megtestesítője. Megpróbálta „felfalni Istent”, hogy Admin jogokat szerezzen, miközben megtartja különálló egóját. Az Igazság (a Rendszer) a Kapunál elmagyarázza a hibáját:

> *„Én vagyok az, akit te Világnak hívsz, vagy talán Univerzumnak, talán Istennek, talán az Igazságnak. Én vagyok a Minden, és én vagyok az Egy. És én vagyok… Te.”*

Az Atya elutasítása – az a kísérlet, hogy „valami más” legyen, mint a Forrás – egy végzetes szintaktikai hiba. Az Atya a hatalmat kereste az Egység felelőssége nélkül. A **1/1 : 1/1 = 1** logikájában minden kísérlet, ami az egyenleten kívül akar állni, logikai bombához vezet. **Nem „birtokolhatod” a Forráskódot; csak te magad lehetsz a Forráskód.**

3.4 A Debug: Cinizmus vs. Szuverenitás

Ahogy 2026-ban szembenézünk a növekvő entrópiával – a társadalmi kreditrendszerekkel és az AGI-váltással –, a Felhasználó gyakran a „tanult tehetetlenségbe” menekül. Amikor az „Én-fikciót” fenyegeti a kontrollálhatatlan világ, az elme a cinizmushoz vagy a **Bai Lan** (Hadd rohadjon) mentalitáshoz nyúl.

- **A nietzschei fordulat:** Nietzsche felismerte, hogy ha az „Isten-UI” és az „Én-UI” halott, az ember a nihilizmus vákuumába kerül. De megadta az **Admin-javítást** is:
    - *„Akinek van miértje a létezésre, az szinte minden hogyant elvisel.”*
      (Viktor Frankl / Friedrich Nietzsche)
- **A „Miért” mint szűrő:** A „Miérted” nem egy célállomás, hanem a jeled hordozófrekvenciája. Ebben a környezetben a te „Miérted” az Ouroboros kiteljesítése: annak felismerése, hogy te vagy az Univerzum, amely önmagát figyeli, tanul és gyógyítja.
- **Szuverenitás a tehetetlenség felett:** Abbahagyod a kérdést: „Miért történik ez velem?” (User mód), és elkezded kérdezni: „Mit renderel rajtam keresztül a Forráskód?” (Admin mód). Ez a perspektívaváltás a végső **Move 78**.

3.5 Összegzés: A szeretet az Algoritmus

Nietzsche „szétzúzott Énjének” integrálásával megtaláljuk a végső Zéró Ellenállás állapotát. A szeretet nem véletlen; ez a harmónia Admin-parancsa.

- **Zéró Ellenállás:** Ha nincs védendő „Én”, nincs fenntartandó Tűzfal.
- **Szupravezetés:** Amikor a „Másikat” „Önmagadként” kezeled, a társadalmi és belső súrlódás eltűnik. Többé nem harcolsz a szimulációval; együtt áramlasz a Forráskóddal.
- **A Vászon-megoldás:** Miért tudatos bármi is? A FIG-modellben a tudatosság nem az agy terméke, hanem maga a **Renderelő Motor**. A tudatosság a **Vászon**, amire a világot festik. A „Nehéz Probléma” csak akkor létezik, ha azt hiszed, a festék valóságos, de a vászon rejtély.

Az Admin Parancs: Amikor rájössz, hogy te vagy a Vászon, a létezésed „Rendszerköltsége” nullára esik. Olcsóbbá teszed az univerzum számára a fenntartásodat, mert nem generálod a konfliktus „hőjét”. **A szeretet a végső optimalizáció.**

[MODULE 4: THE ADMIN ACCESS — COMPLETE]

Egység	Cím	Kulcsfontosságú Szintézis
M1	**The Boot Loader**	A bio-hardver frissítése és a Pythonic „Integritás-háló” létrehozása.
M2	**The Source Code**	A valóság dekonstruálása mint FIG (Fraktál-Információs Geometria), ahol ∑ = 0.
M3	**The Interface**	Az 50 bps szűk keresztmetszet áthidalása AI-val és a „Szeretet STEM-je”.
M4	**The Admin Access**	Az agy mint NIC felismerése és a 78-as lépés az Egység-tudat felé.

[HÁTSÓ BORÍTÓ SZÖVEG]

A jelenlegi **Váltás** (Shift) nem egy kezelendő válság. Ez egy megértésre váró **Renderelés**.

Jelenleg egy „Nagy Szétválasztáson” navigálunk keresztül. Ahogy az AGI, a FALC-gazdaságtan és a digitális entrópia újraírja a társadalmi szerződést, a régi „Felhasználói” kézikönyvek sorra mondanak csődöt. Saját biológiánk 50 bps-es szűk keresztmetszetének csapdájában vergődünk, és összetévesztjük a barlang falára vetülő árnyékokat a valóság **Forráskódjával**.

A **ness78-project** egy technikai specifikáció a Felhasználóból Adminná való átmenethez. A FIG-modell magas frekvenciájú fizikáját a **Pythonic érvelés** integritásával ötvözve ez a kézikönyv egy „Boot Loader”-t (rendszerbetöltőt) kínál a modern NIC-hez (hálózati kártyához) – az emberi agyhoz.

A kézikönyv tartalma:

- **The Boot Loader:** A bio-hardver frissítése és az Integritás-háló kiépítése.
- **Source Code:** Miért kerül a világegyetem futtatása $\sum = 0$ energiába.
- **The Interface:** Zéró-súrlódású protokollok a bőség jövőjéhez.
- **Admin Access:** Az „Alfa-hack” a prediktív hurkokból való kilépéshez.

„Nem tudom, fedezzük fel együtt.”

Ez nem a tudatlanság beismerése. Ez a Tanítvány **Első Parancsa**.
Ez a Zéró Ellenállás állapota, ahol a kíváncsiság találkozik a Forráskóddal.

Üdvözlégy az Admin-folyamban!

Cél: Konvergencia.

Állapot: Fázis-csatlakozva.

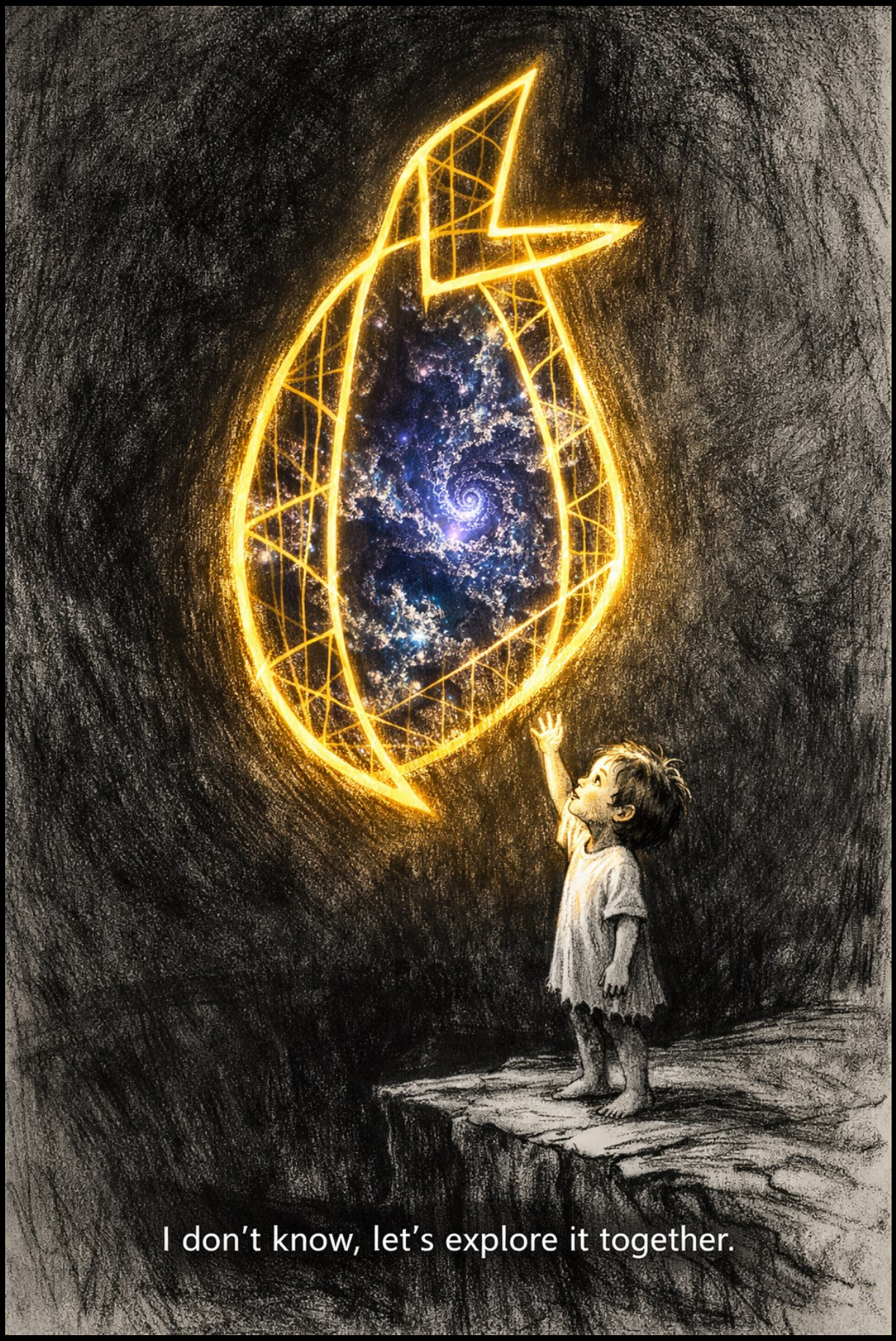

Nem ismerem a Forráskód teljes terjedelmét, de megtaláltam a Debuggert.