COMO SE CADASTRAR NO WHATSAPP BUSINESS

(UM TUTORIAL PASSO-A-PASSO)

TUTORIAL PARA SE CADASTRAR NO WHATSAPP BUSINESS COM IMAGENS DETALHADAS

1. INTRODUÇÃO:

Neste guia, você aprenderá como criar uma conta no WhatsApp Business de forma simples e eficiente para o seu negócio, independente do nicho.

O processo será apresentado passo a passo, com orientações claras em cada etapa. Para facilitar, o tutorial simula uma criação real.

Dica: acompanhe fazendo junto para não perder nenhum detalhe.

2. COMO CRIAR UMA CONTA NO WHATSAPP BUSINESS:

Antes de começarmos o tutorial, é legal saber para que exatamente serve o Whatsapp Business, então: Ele é uma ferramenta que foi desenvolvida para empresas, pois possui várias funcionalidades comerciais que ajudam a mostrar o seu serviço de forma mais atraente, tornando-se assim, um poderoso canal de vendas (produtos, serviços etc).

NOTA IMPORTANTE: Para utilizar o Whatsapp Business, é necessário ter um número de celular exclusivo. O sistema não permite que o mesmo número seja usado simultaneamente no WhatsApp comum e no Whatsapp Business.

Isso significa que, ao configurar o Whatsapp Business, você precisa decidir entre duas abordagens. A primeira é utilizar um segundo número de telefone — por exemplo, outro chip, mantendo assim o seu Whatsapp pessoal separado do comercial. A segunda é migrar o seu número atual para o Whatsapp Business; nesse caso, ele deixa de ser uma conta pessoal e passa a funcionar como uma conta comercial.

Portanto, se a intenção for manter uma separação clara entre uso pessoal e profissional, o mais adequado é trabalhar com dois números distintos. Caso contrário, é possível utilizar apenas um número, ciente de que ele será dedicado ao uso comercial.

Dito isso, vamos seguir com a Instalação do Whatsapp Business e sua configuração:

2.1 Ao baixar o Whatsapp Business na **Play Store** ou **Apple Play**, você irá se deparar com a tela presente na **imagem 1**, nela você deve concordar com os termos de uso e serviço do aplicativo. A **imagem 2** mostra a transferência de conversas e contatos do seu whatsapp normal para o whatsapp business "**Usar +55…**" (caso você vá transformar seu número pessoal em empresarial), caso contrário, você apenas seleciona a opção "**Usar outro número**".

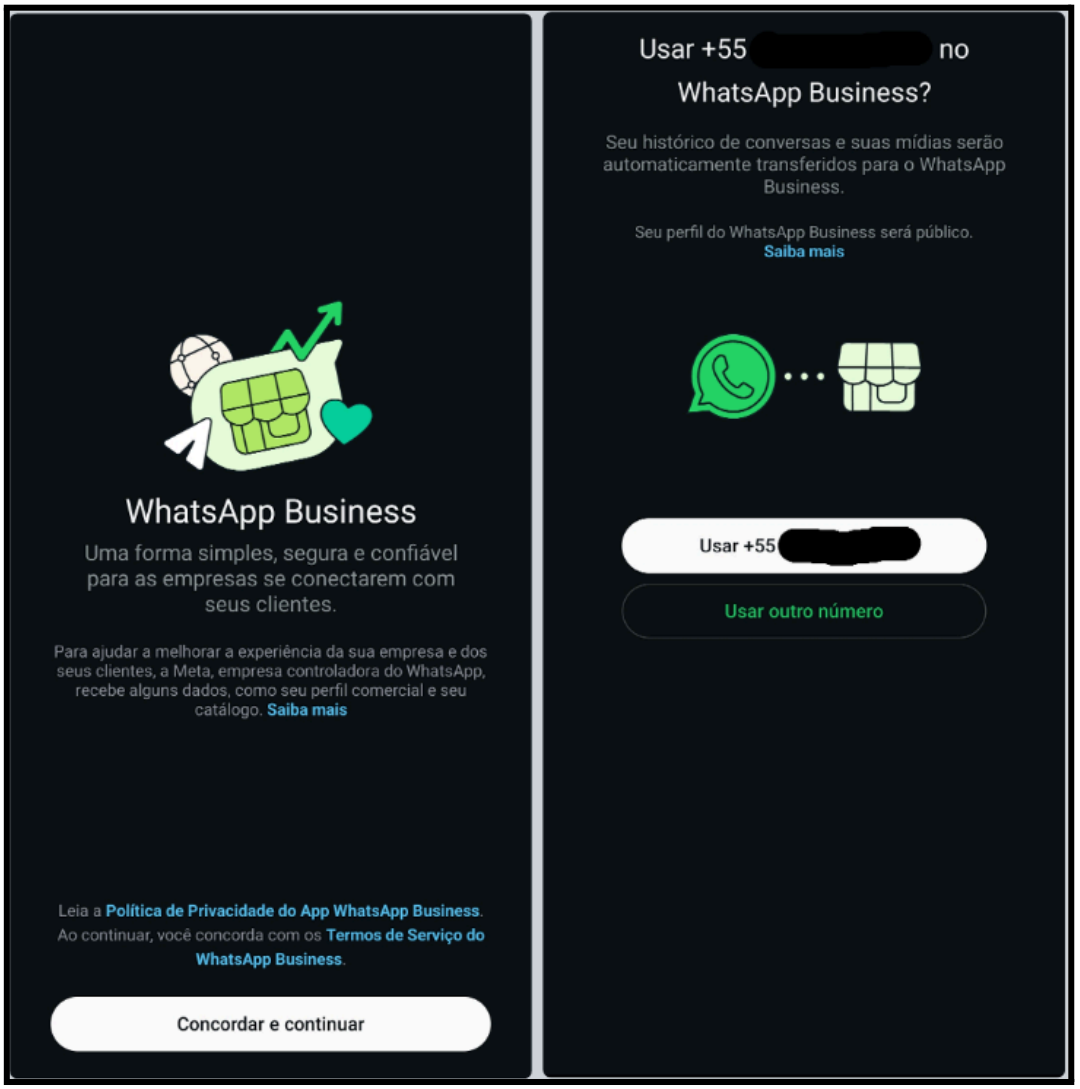

imagem 1 e imagem 2

2.2 Na **imagem 3** mostra a opção de querer ou não transferir o histórico de conversas, mídias, dados dos contatos e mais (você pode clicar em “**Continuar**” para aceitar, ou selecionar a opção “**Agora não**”, vai da sua necessidade).

Na **imagem 4** demonstra apenas a progressão da transferência (no meu caso, eu continuei para a transferência de histórico).

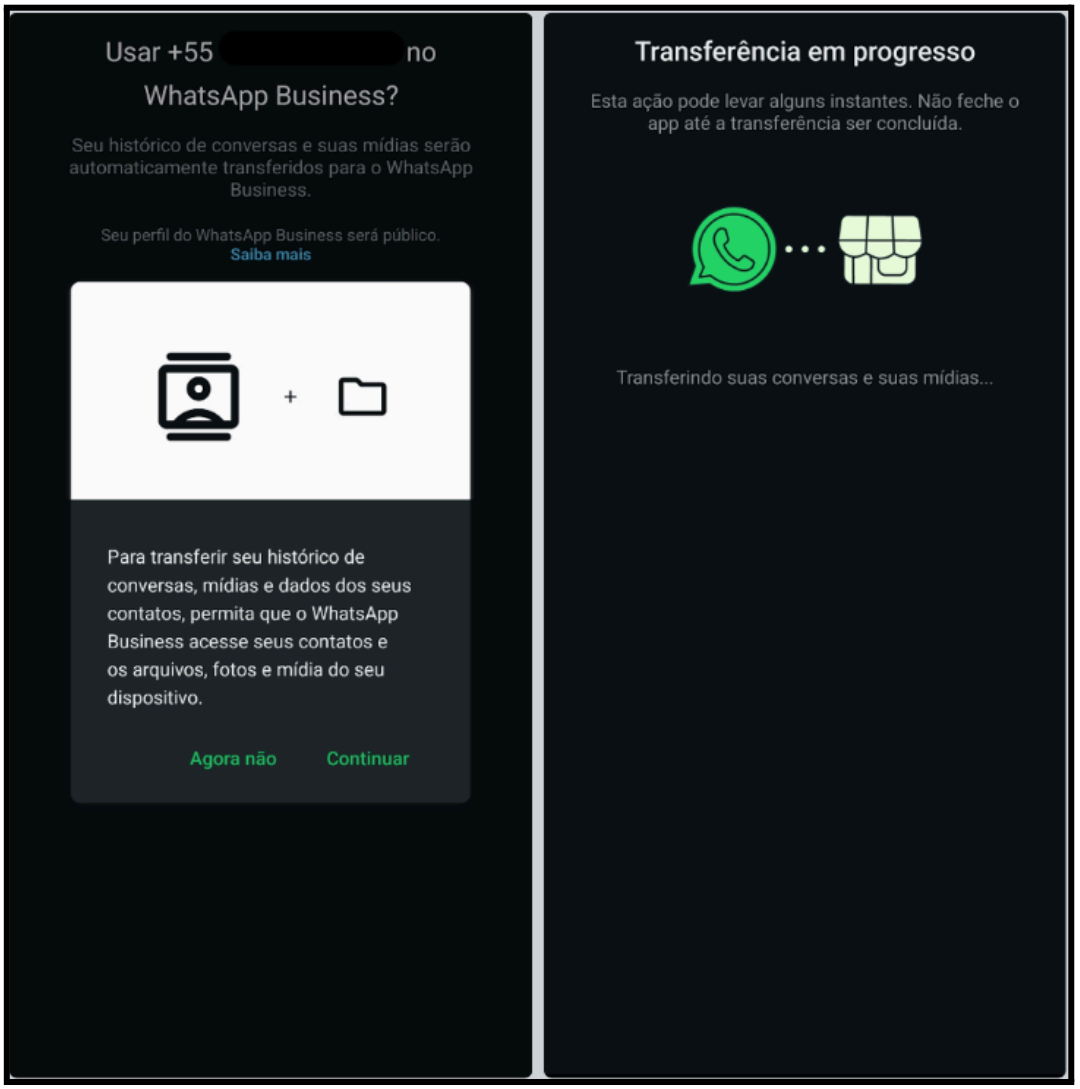

imagem 3 e imagem 4

2.3 Na **imagem 5**, estando dentro do Whatsapp Business, você deve ir na aba "**Ferramentas**", descer até "**Gerencie sua conta**" e clicar na opção "**Perfil**".

Na **imagem 6**, já dentro do **perfil**, você verá um panorama geral com diversas opções como: nome da empresa, categoria, horários etc. Nos próximos tópicos, iremos passar por cada um deles e será dado várias dicas.

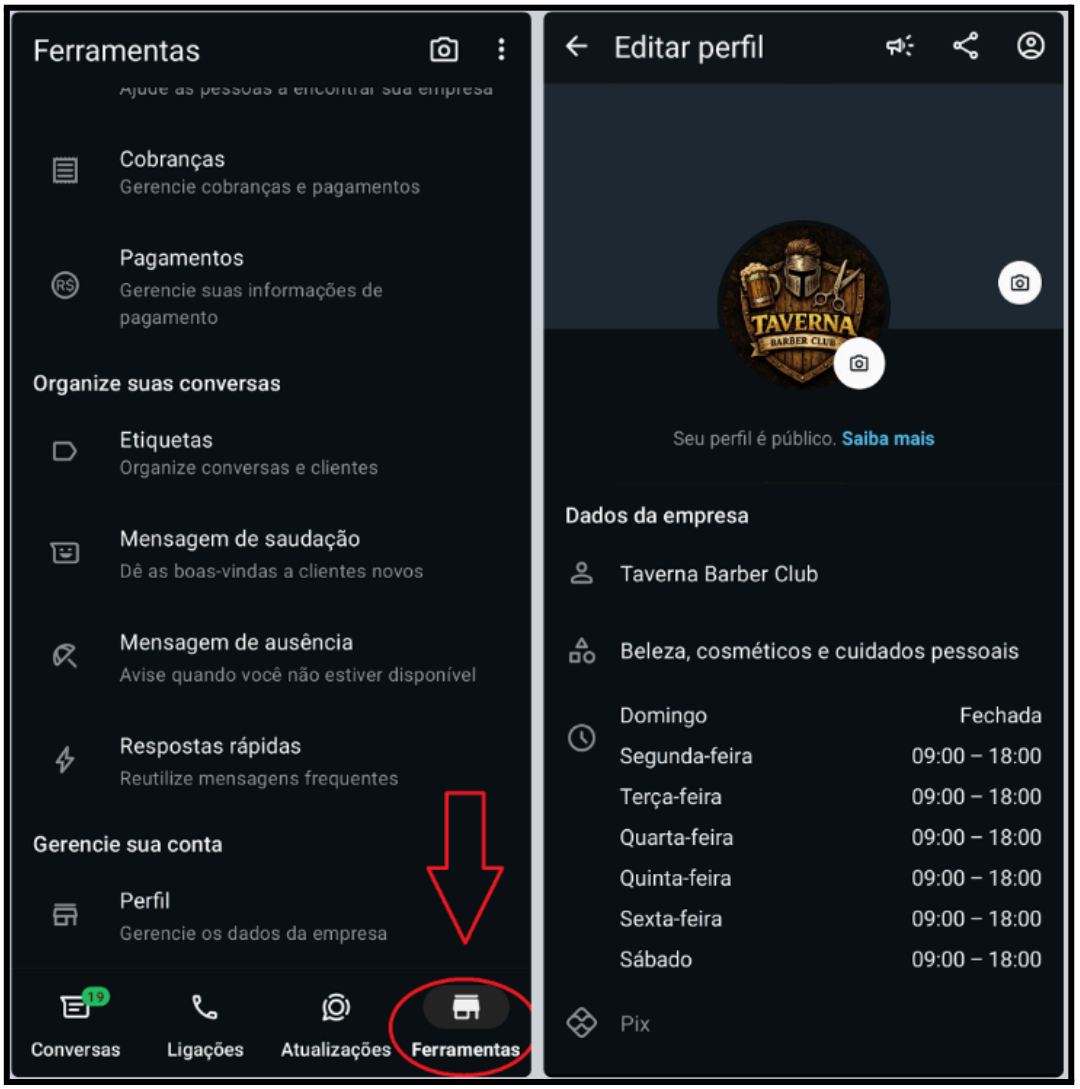

imagem 5 e imagem 6

2.4 Na **imagem 7**, você irá colocar o nome corporativo da sua empresa, caso você seja um prestador de serviço, deve colocar o seu próprio nome.

Na **imagem 8**, você irá escolher a categoria que melhor descreve os seus serviços ou os da sua empresa, você pode escolher um ou mais, no exemplo demonstrado (barbearia), as categorias “beleza, cosméticos e cuidados pessoais” são os que melhor descrevem a função.

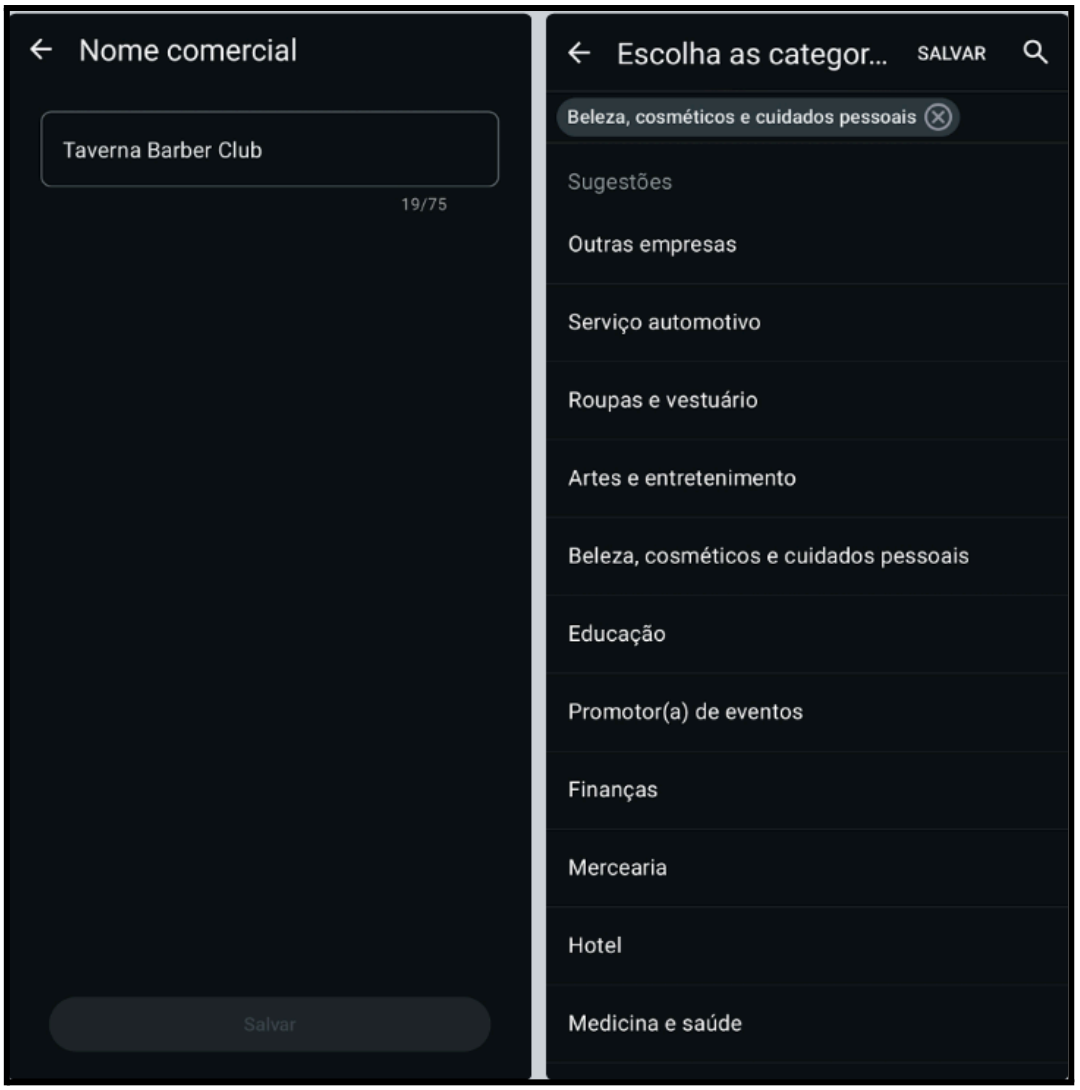

imagem 7 e imagem 8

2.5 Na **imagem 9**, você irá definir os dias e os horários aonde você está atendendo/prestando serviço, você pode personalizar os horários de abertura e fechamento, inclusive adicionar mais de um horário para o mesmo dia (ex: período manhã e período da tarde).

Na **imagem 10**, você irá cadastrar sua chave pix para que seja possível fazer cobranças via Whatsapp, você coloca o tipo de chave, a chave em si e o nome completo em que a chave está cadastrada (mais detalhes sobre cobrança PIX serão detalhadas mais à frente).

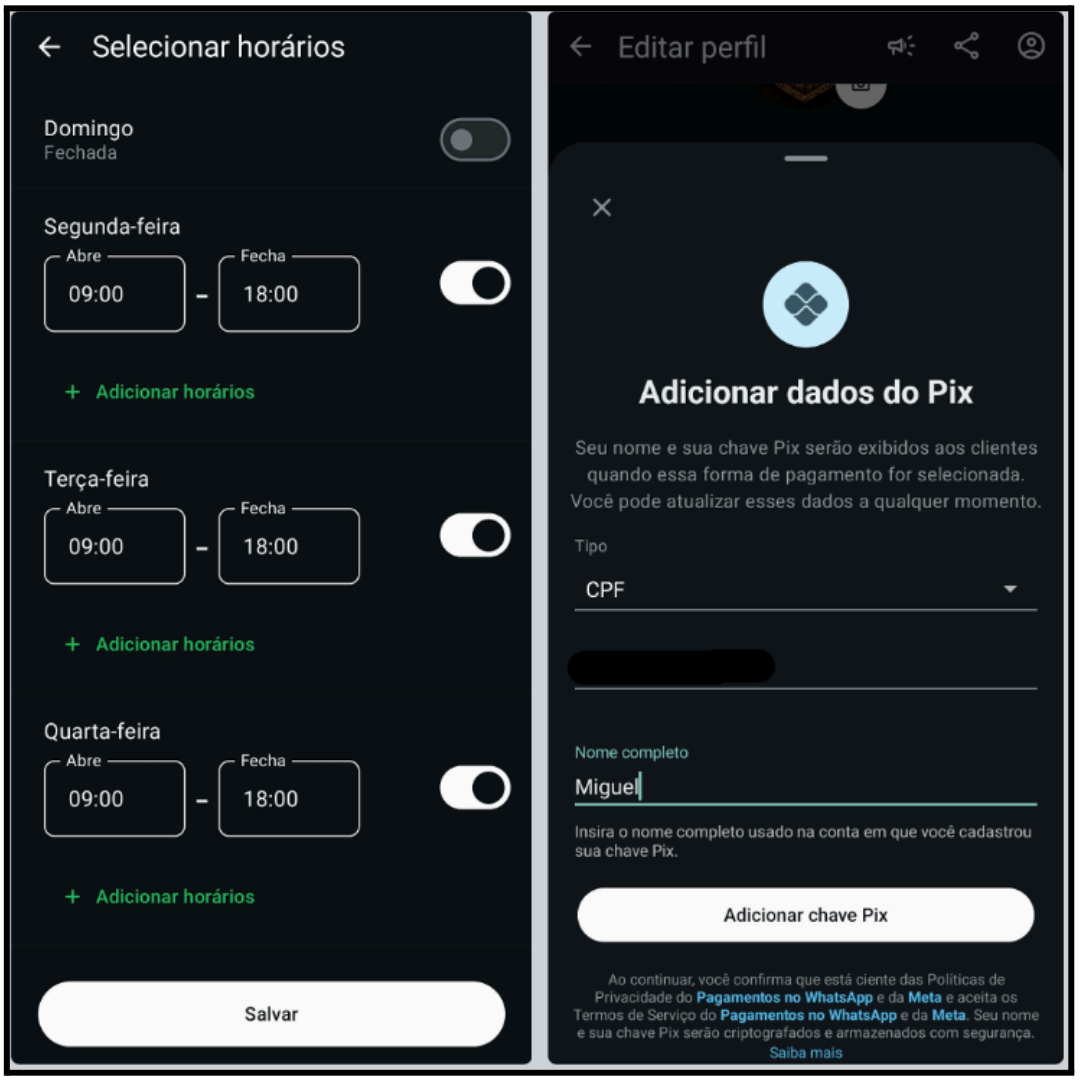

imagem 9 e imagem 10

2.6 Na **imagem 11**, você irá colocar a descrição da sua empresa ou de quem você é (observe a descrição feita como exemplo para uma barbearia).

Na **imagem 12**, você pode adicionar o endereço ou selecionar uma localidade no mapa (é importante que coloque para os clientes saberem encontrar sua empresa ou saber sua área de atuação).

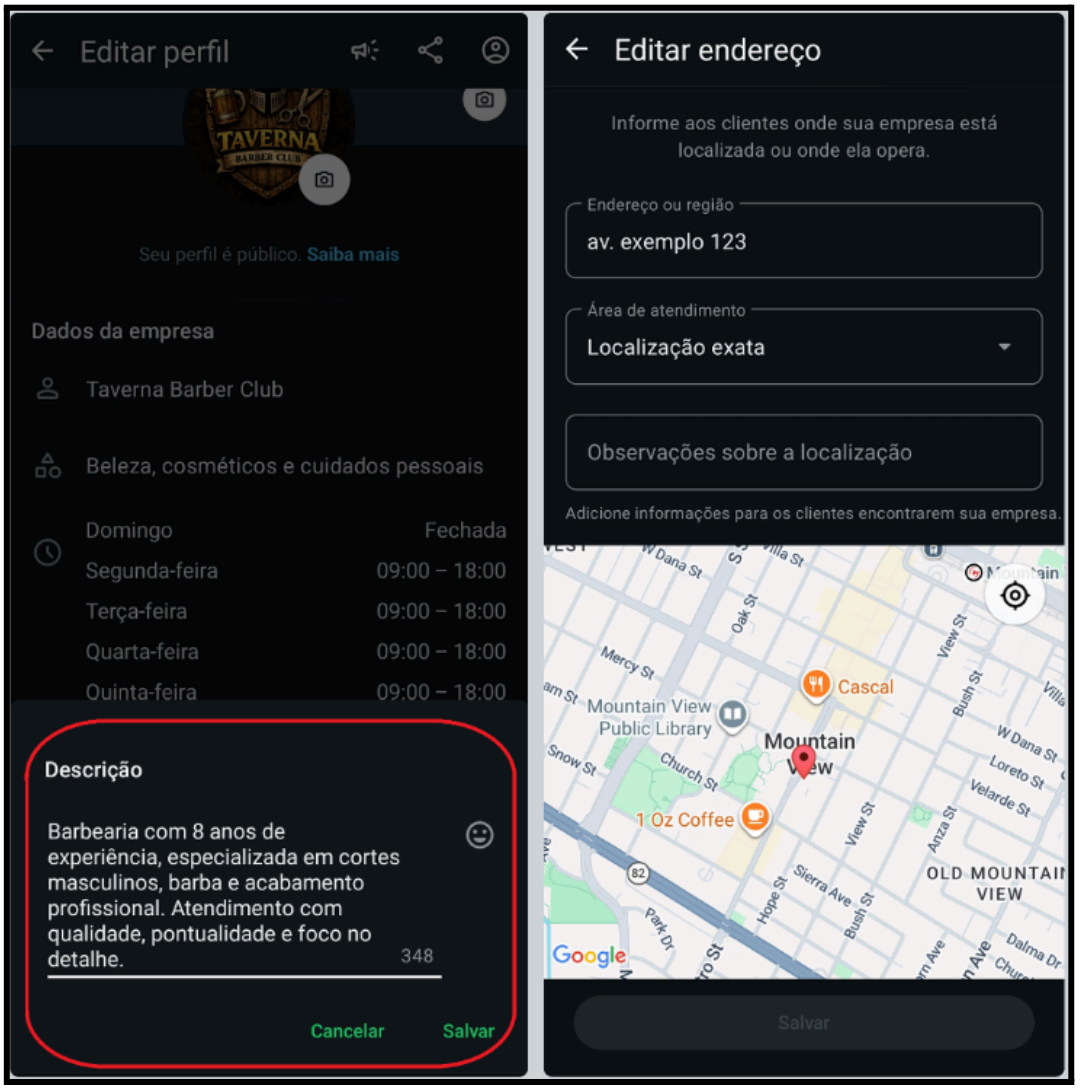

imagem 11 e imagem 12

2.7 Na **imagem 13**, mais uma vez dentro da aba “**Ferramentas**”, entraremos agora na opção “**Catálogo**” (vitrine virtual gratuita que permite exibir produtos ou serviços diretamente no seu perfil). Esta é uma das etapas mais importantes e com mais detalhes, portanto, preste bastante atenção nos tópicos seguintes.

imagem 13

2.8 Na **imagem 14**, temos a interface do “**Gerenciador de Catálogos**”, clique em “**Adicionar item**”.

Na **imagem 15**, você irá cadastrar as informações sobre o seu serviço ou produto. No caso da barbearia, será cadastrado um serviço de lavagem e hidratação capilar, mas poderia ser cadastrado um kit de produtos oferecidos ou outros serviços oferecidos.

Observação: clicando em “mais campos”, haverá uma opção de link, você pode cadastrar um link para o seu site ou para uma página de vendas, ou qualquer lugar que queira que a pessoa vá.

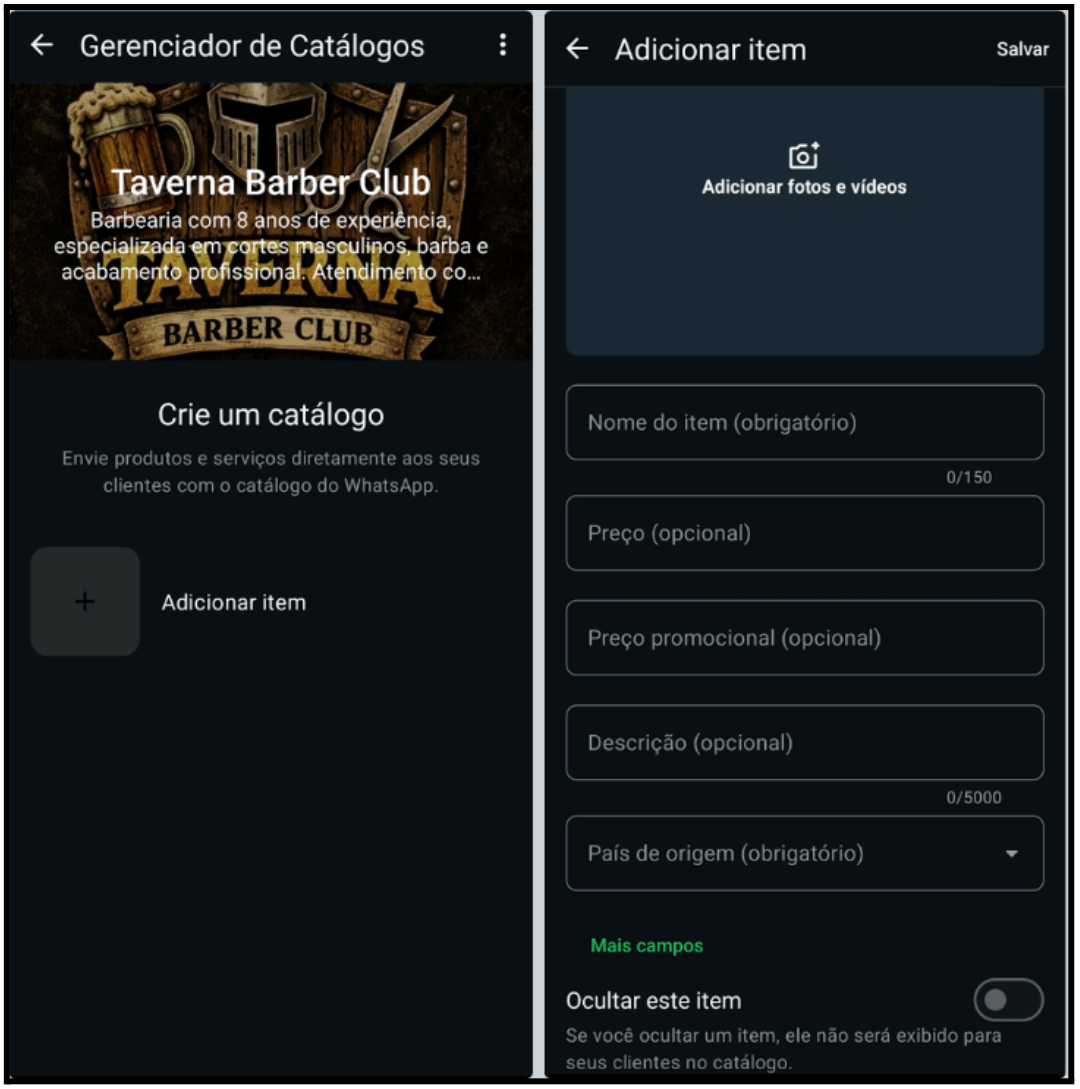

imagem 14 e imagem 15

2.9 Na **imagem 16**, vemos como ficou o nosso “**Gerenciador de Catálogo**” após o cadastro de dois serviços.

Na imagem 17, ainda no “**Gerenciador de Catálogos**”, clicando em “**Coleções**” (pastas ou categorias que servem para organizar os itens do seu catálogo. Em vez do cliente ver uma lista longa e misturada de serviços e produtos, ele visualiza grupos específicos, o que torna a navegação muito mais rápida e profissional).

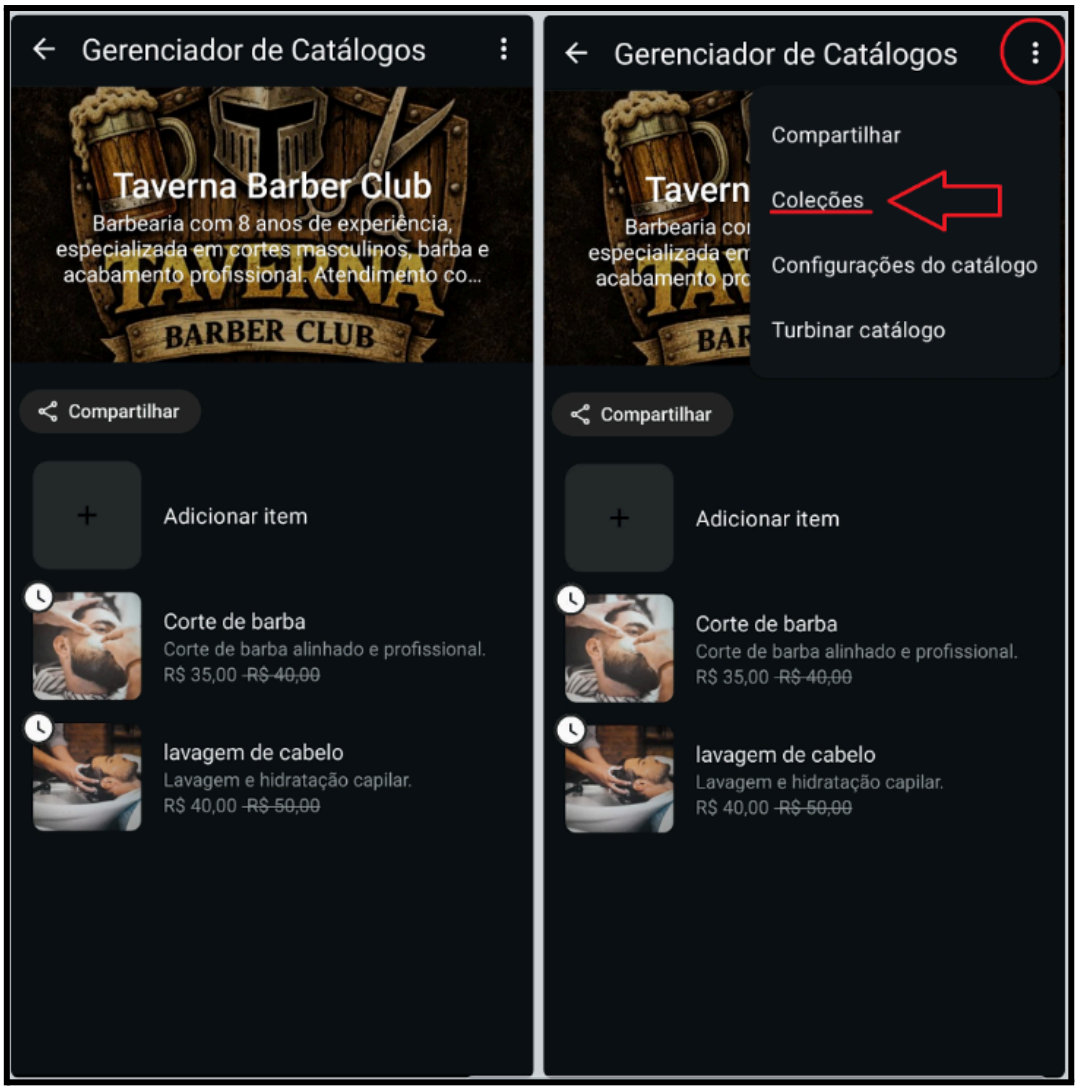

imagem 16 e imagem 17

2.10 Na **imagem 18** você deve clicar no ícone de “ **+** ” como indicado. Ao fazer isso, você será direcionado para a **imagem 19**, para selecionar o nome da coleção que deseja criar.

Alguns exemplos de coleção seriam: **Produtos** (com todos os kits que a barbearia vende), **Serviços** (todos os serviços oferecidos pela barbearia) e **Promoção de Natal** (mês de dezembro com melhores preços).

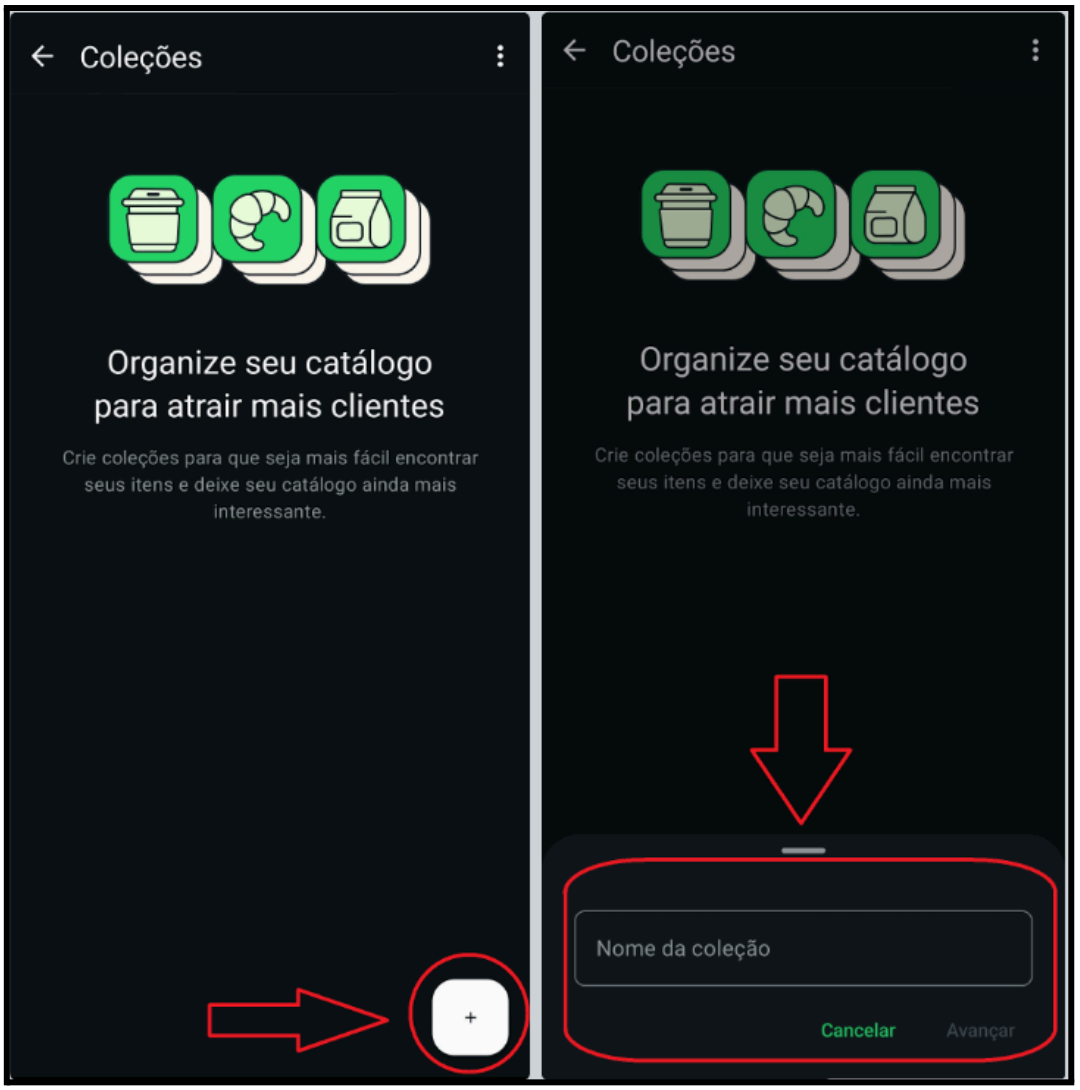

imagem 18 e imagem 19

2.11 Tendo criado a(s) coleção(ões), agora você irá selecionar quais serviços/produtos cadastrados fazem parte dela (**imagem 20**), um detalhe a ser observado, o relógio branco ao lado dos itens cadastrados demonstram que os mesmos ainda estão em análise pelo whatsapp.

Na **imagem 21** podemos observar que já temos uma coleção cadastrada, a coleção "**Promoções de Inverno**". você pode criar quantas quiser e forem necessárias. Lembrando que o intuíto de criar essas listas é justamente deixar um conjunto de itens que fazem sentido entre eles mais organizado, isso facilita muito para o cliente.

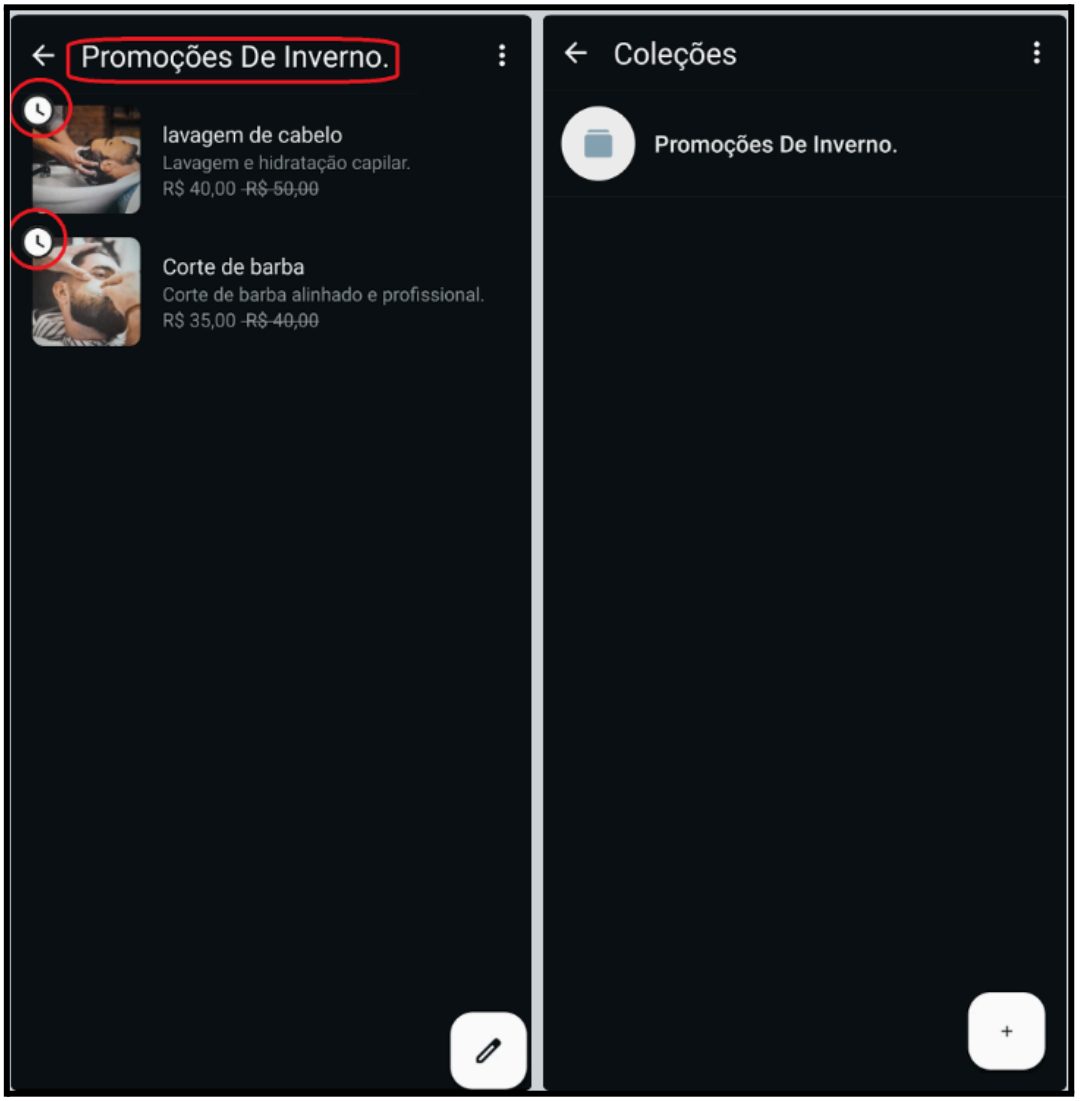

imagem 20 e imagem 21

2.12 Por fim, para finalizar esta parte de Catálogos, voltamos mais uma vez a aba de “**Gerenciador de Catálogos**” (**imagem 22**). Nela podemos observar que temos um panorama geral, podemos tanto escolher “**Adicionar item**” quanto “**Adicionar coleção**”, e também conseguimos ver as coleções criadas com seus respectivos itens, e uma lista corrida com todos os itens isolados.

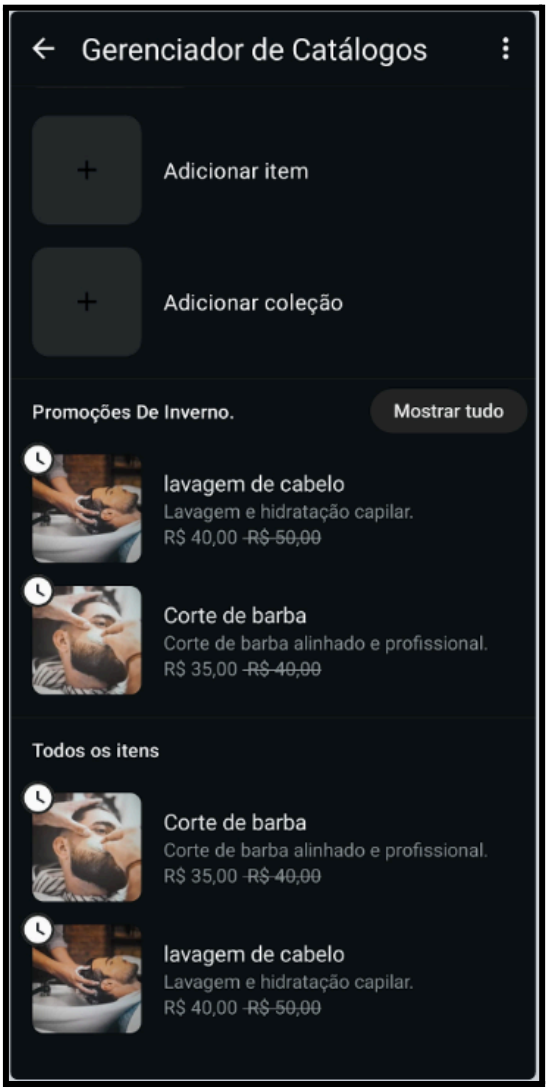

imagem 22

2.13 Na imagem 23, de volta a aba de “**Ferramentas**”, agora selecionando a opção “**Guia de negócios**” você pode cadastrar exatamente o que os usuários irão ver caso pesquisem por negócios semelhantes ao seu (o usuário com whatsapp normal pesquisa por empresas próximas, o seu pode aparecer, e aparecerá da forma que você configurar nesta opção.

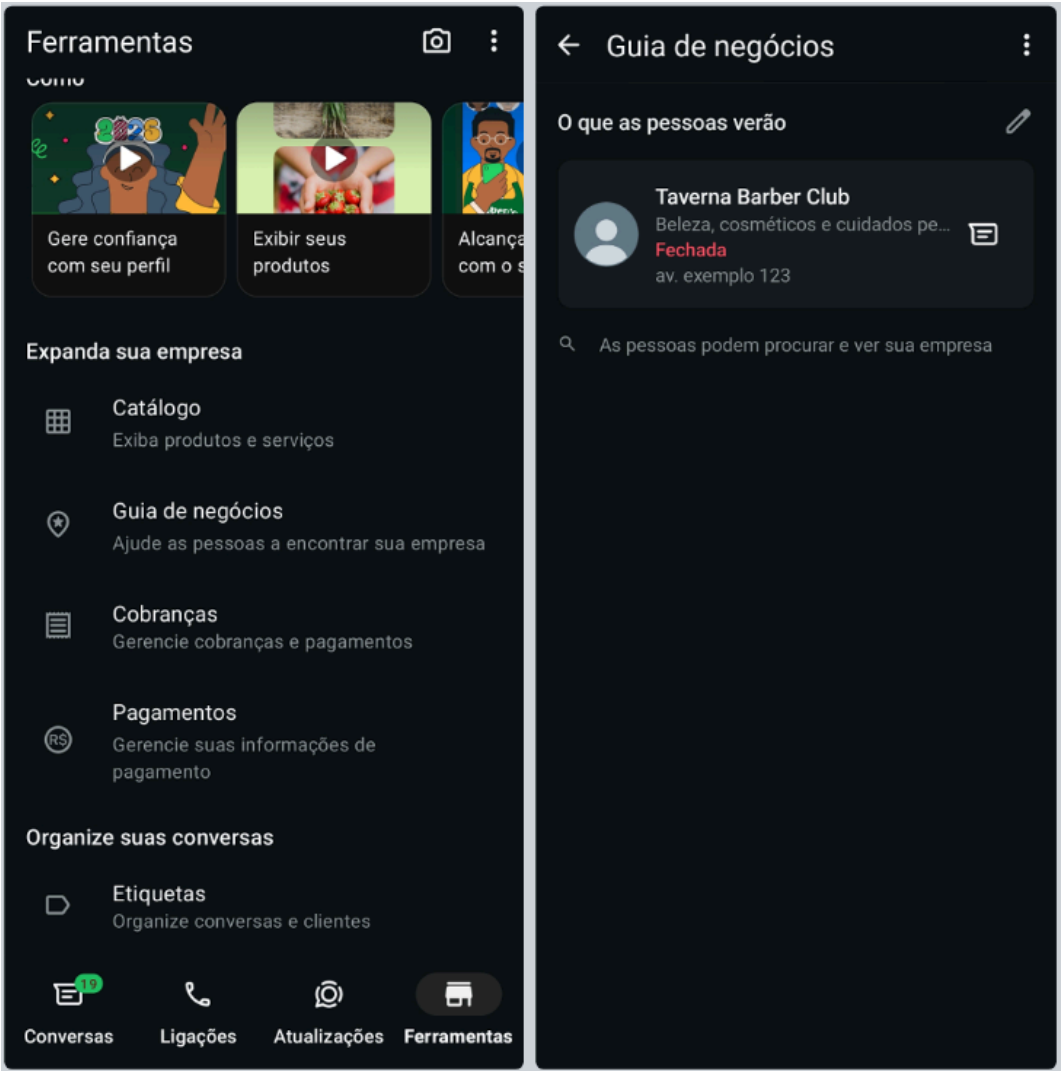

imagem 23 e imagem 24

2.14 Na **imagem 25**, voltamos mais uma vez para a aba “**Ferramentas**”, e desta vez entraremos em outra etapa muito importante que é a opção “Cobrança”. nela você pode cobrar os clientes diretamente pelo Whatsapp Business, mais detalhes na próxima imagem.

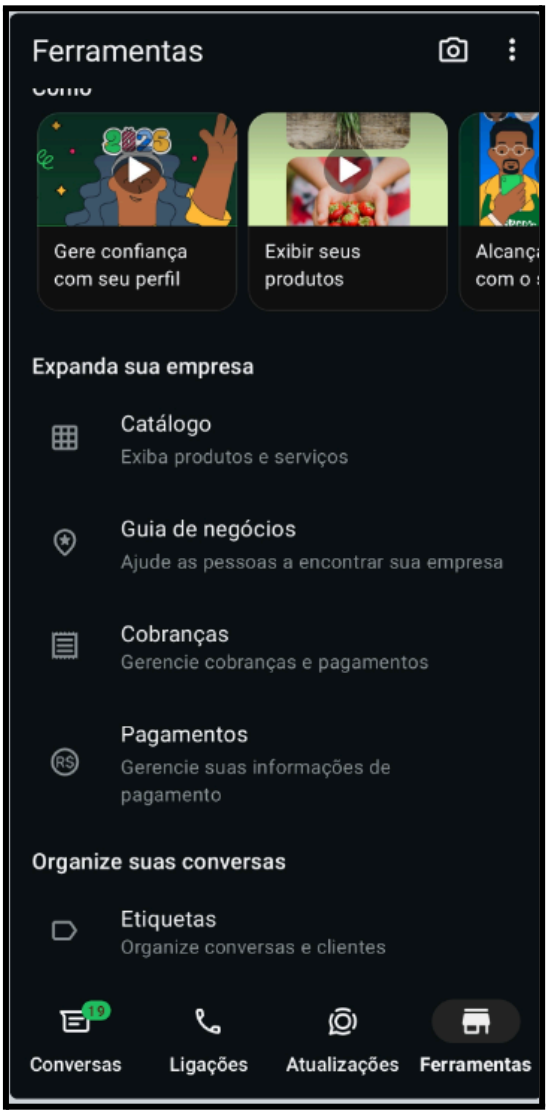

imagem 25

2.15 Na **imagem 26**, dentro da tela de “**Cobranças**”, você terá um panorama geral com várias opções: **Pedidos** (os pedidos de cobrança que você fez aos clientes e que estão pendentes), **Histórico** (o histórico de pedidos feitos), **Forma de Pagamento** (você configura instruções personalizadas). Seguindo as instruções, clique no botão “**Cobrar Cliente**”.

Na **imagem 27**, dentro de “**Cobrar Cliente**” você verá uma opção chamada “**Adicionar item**”, nela você pode selecionar algum serviço ou produto cadastrado no seu catálogo, assim você pode cobrar o cliente apenas selecionando o item e o valor será cobrado de acordo com o que foi estabelecido no cadastro.

Outra opção seria selecionar a opção “**Cobrar sem catálogo**” , e ela será mais bem detalhada na próxima imagem.

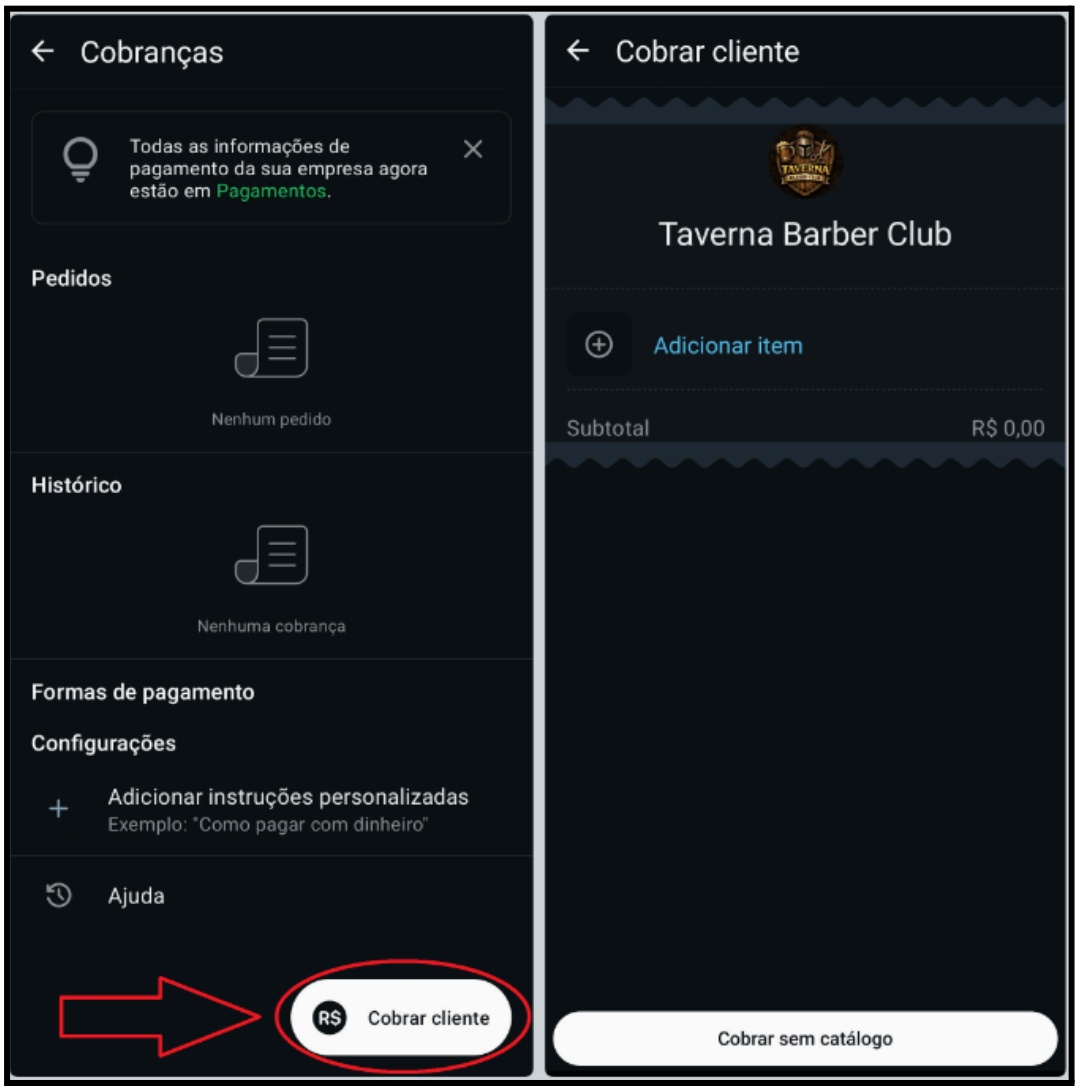

imagem 26 e imagem 27

2.16 Seguindo os passos que começaram na imagem anterior, na **imagem 28** vemos que um contato foi selecionado (cliente que você quer cobrar), e como optamos pela opção “**Cobrar sem catálogo**”, podemos digitar o valor manualmente e selecionar uma descrição/motivo da cobrança, e posteriormente confirmar clicando em “**Enviar cobrança**”.

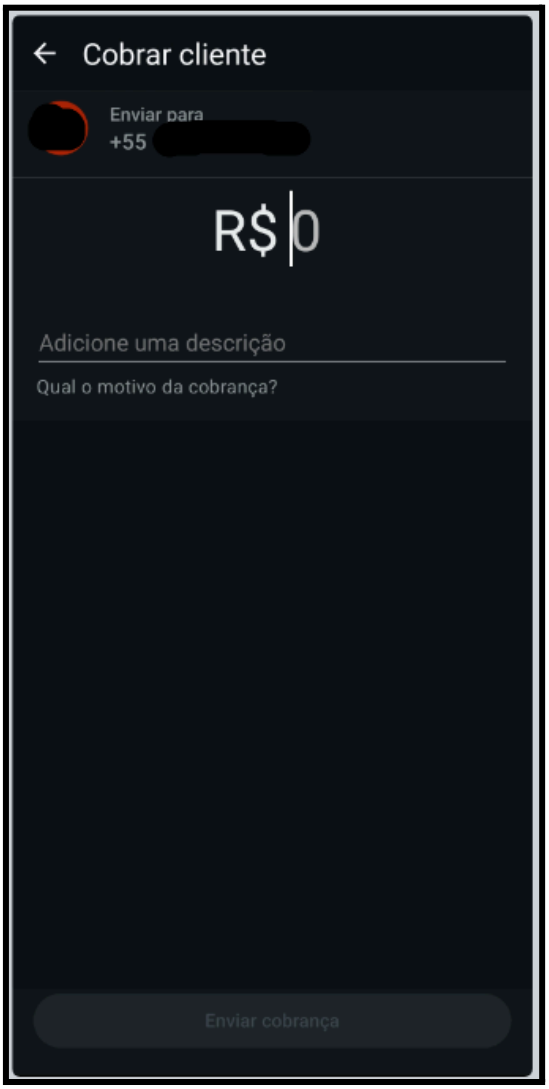

imagem 28

2.17 Estando na aba “**Ferramentas**” (**imagem 29**), agora vamos configurar todas as opções de “**Organize suas conversas**” (Etiquetas, Mensagem de saudação, Mensagem de Ausência e Respostas rápidas).

Na **imagem 30** temos a interface da opção “**Etiquetas**”, clicando no “ **+** ” temos algumas configurações que veremos melhor na próxima imagem.

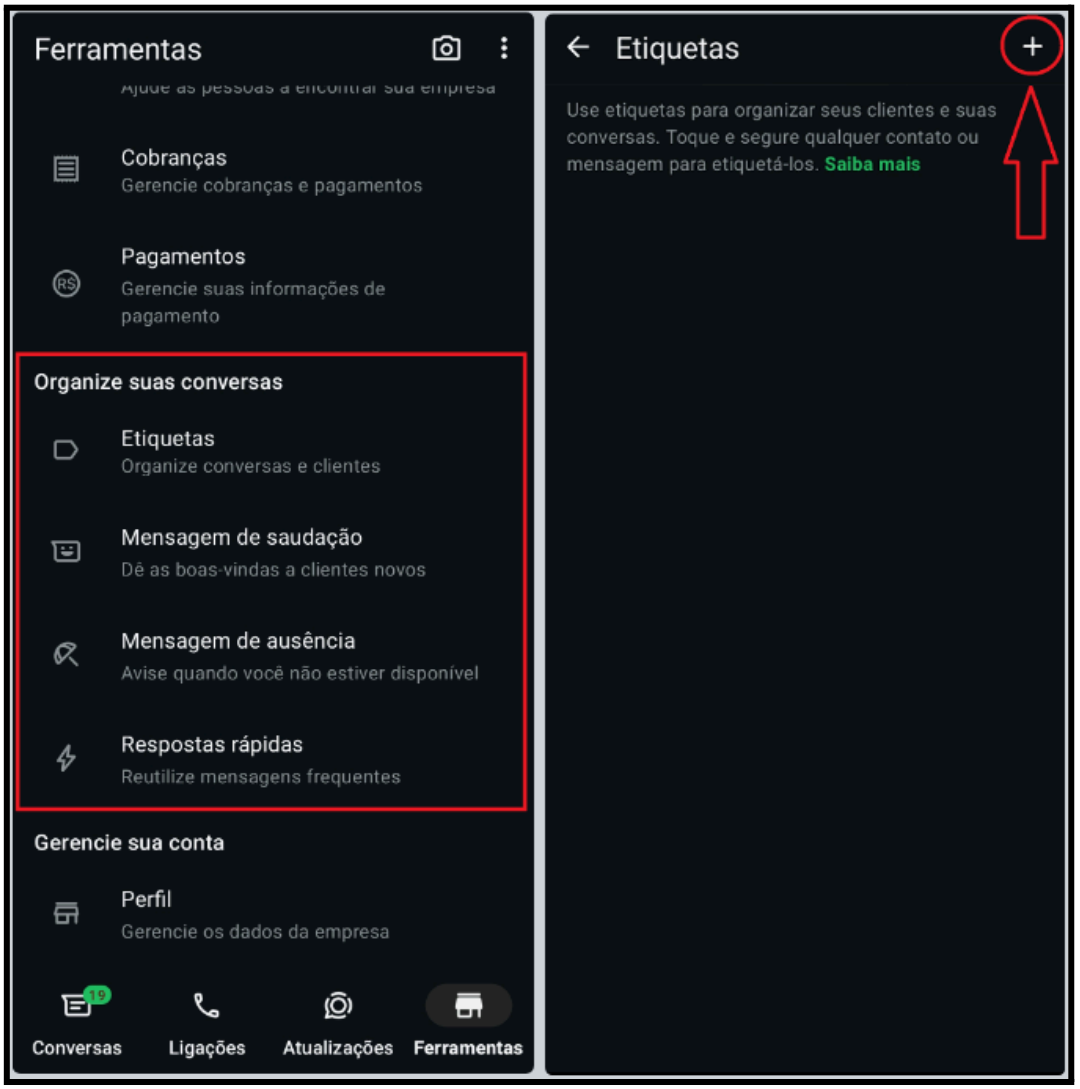

imagem 29 e imagem 30

2.18 A ferramenta “**Etiquetas**” pode parecer dispensável em um primeiro momento, mas será uma ótima aliada na sua organização.

As etiquetas servem como “indicativos”, que você atribui aos seus contatos, no exemplo abaixo temos alguns exemplos que foram criados.

Como usar? Imagine que você tenha nas suas conversas dezenas de clientes (novos clientes, clientes frequentes, clientes devedores, fornecedores etc) todos misturados. Você atribuindo etiquetas de organização, só de bater os olhos você irá saber qual cliente deve ser priorizado (um cliente frequente e que paga corretamente pode ser priorizado em relação a um mal pagador e que não é tão frequente), fora isso, elas permitem filtrar conversas em segundos. Em vez de rolar a tela infinitamente, você visualiza apenas quem tem “pagamento pendente”, por exemplo. Além disso, você pode enviar mensagens de uma vez para todos os contatos de uma mesma etiqueta, facilitando cobranças ou promoções segmentadas.

imagem 31

2.19 As mensagens de saudação são uma das opções mais legais ao ter o Whatsapp Business, esta ferramenta permite que as pessoas ao entrarem em contato com você, uma mensagem seja enviada automaticamente para ela (ou caso passe um prazo de inatividade de 14 dias).

Para configurar, você deve ativar a opção "**Enviar mensagem de saudação**". Após a ativação, você configura a "**Mensagem de saudação**" (no exemplo da barbearia, a mensagem criada foi: "Taverna Barber Club agradece seu contato. Como podemos ajudar?"). No campo "**Destinatários**" eu sugiro que escolha "**Todos, exceto meus contatos**" para evitar que pessoas/clientes que você converse com frequência não fique recebendo todas as vezes que entrarem em contato a mesma mensagem de saudação.

imagem 32

2.20 Da mesma forma que a mensagem de saudação foi configurada para quando as pessoas entrarem em contato com você (dentro do horário de funcionamento que você configurou), temos as “**Mensagem de ausência**”, que são configuradas justamente para quando as pessoas entram em contato fora do horário de funcionamento que você configurou.

No exemplo presente na **imagem 33**, temos: “Agradecemos sua mensagem. Não estamos disponíveis no momento, mas responderemos assim que possível. Enquanto isso, que tal olhar alguns dos nossos produtos!”, essa mensagem é muito boa pois além da saudação, você instiga a pessoa a verificar seus produtos e serviços (poderia inclusive deixar um link para sua página de vendas, caso você tenha).

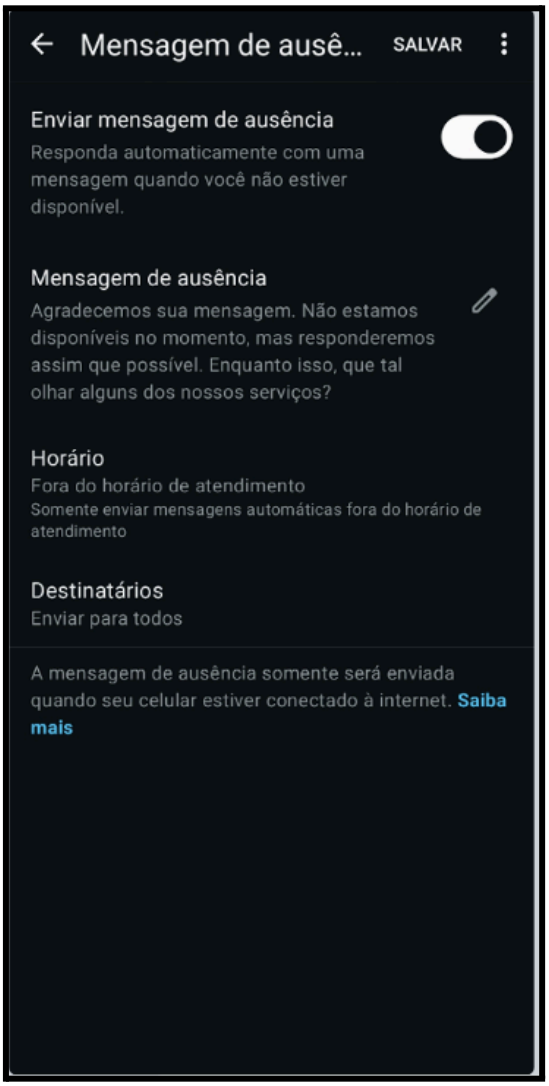

imagem 33

2.21 Na **imagem 34** vemos a tela de “Respostas rápidas”, elas te ajudam a responder de forma mais rápida os seus clientes.

Na **imagem 35** vamos fazer toda a configuração, para isso vamos entender cada elemento. Em “**Atalho**” ficam as palavras-chave que você vai usar para ativar a resposta rápida, em “**Mensagem de resposta**” fica a mensagem rápida que irá aparecer após você digitar a palavra-chave do atalho.

Na próxima imagem você entenderá com mais clareza o funcionamento destas mensagens.

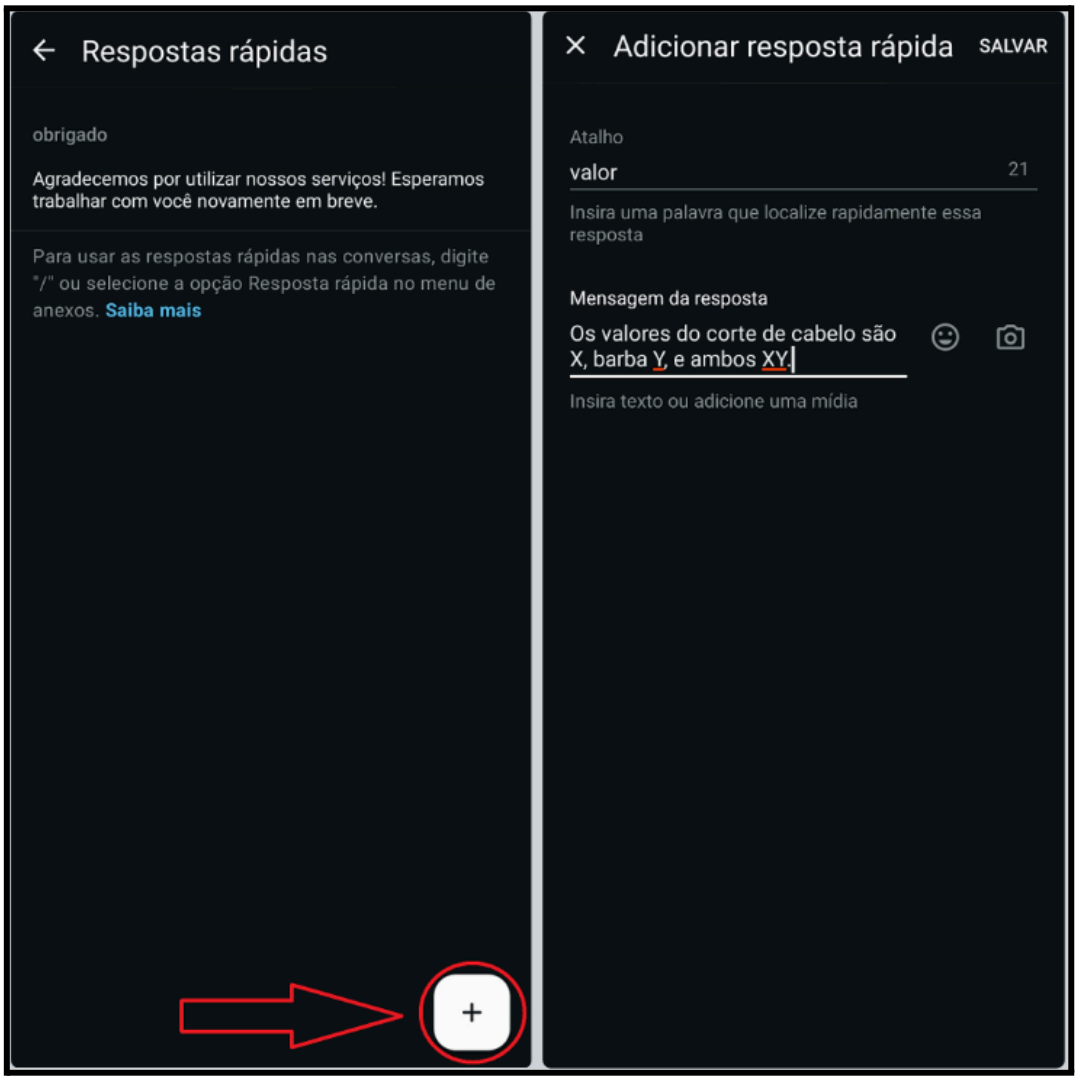

imagem 34 e imagem 35

2.22 Para entender as “**Mensagens Rápidas**”, veja a **imagem 36**. Imagine que um cliente pergunte: “Qual o valor do corte?”. Em vez de digitar a mesma resposta toda vez, você apenas digita “/” (atalho de ativação), seleciona a palavra-chave “/valor” e o Whatsapp preenche o texto completo que você cadastrou para você. É agilidade pura no atendimento.

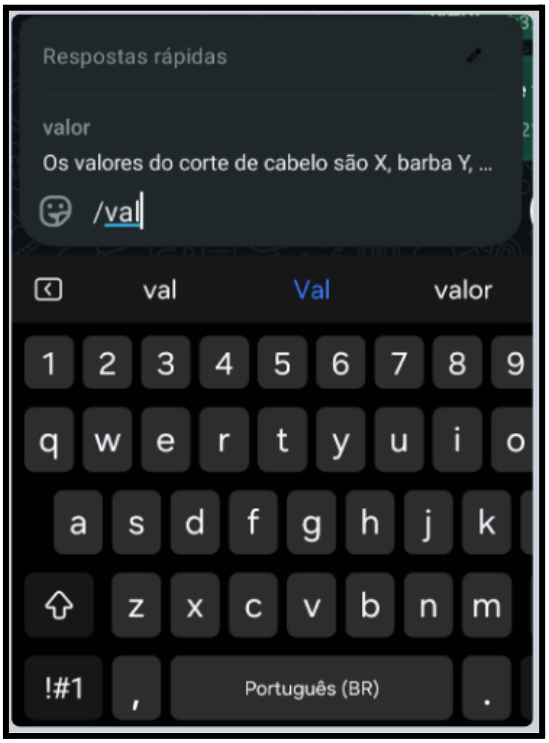

imagem 36

2.23 Por fim, algumas das últimas funcionalidades estão em “**Anunciar**” (**imagem 37**), aqui você cria anúncios que vão ser publicados no Instagram e no Facebook, após a pessoa clicar na publicação, ela será redirecionada automaticamente para sua conversa.

Na **imagem 38**, você cria um link para o seu Whatsapp, e ganha um link para colocar na “**Bio**” seu Instagram e Facebook, é uma ótima funcionalidade para colocar em suas redes sociais.

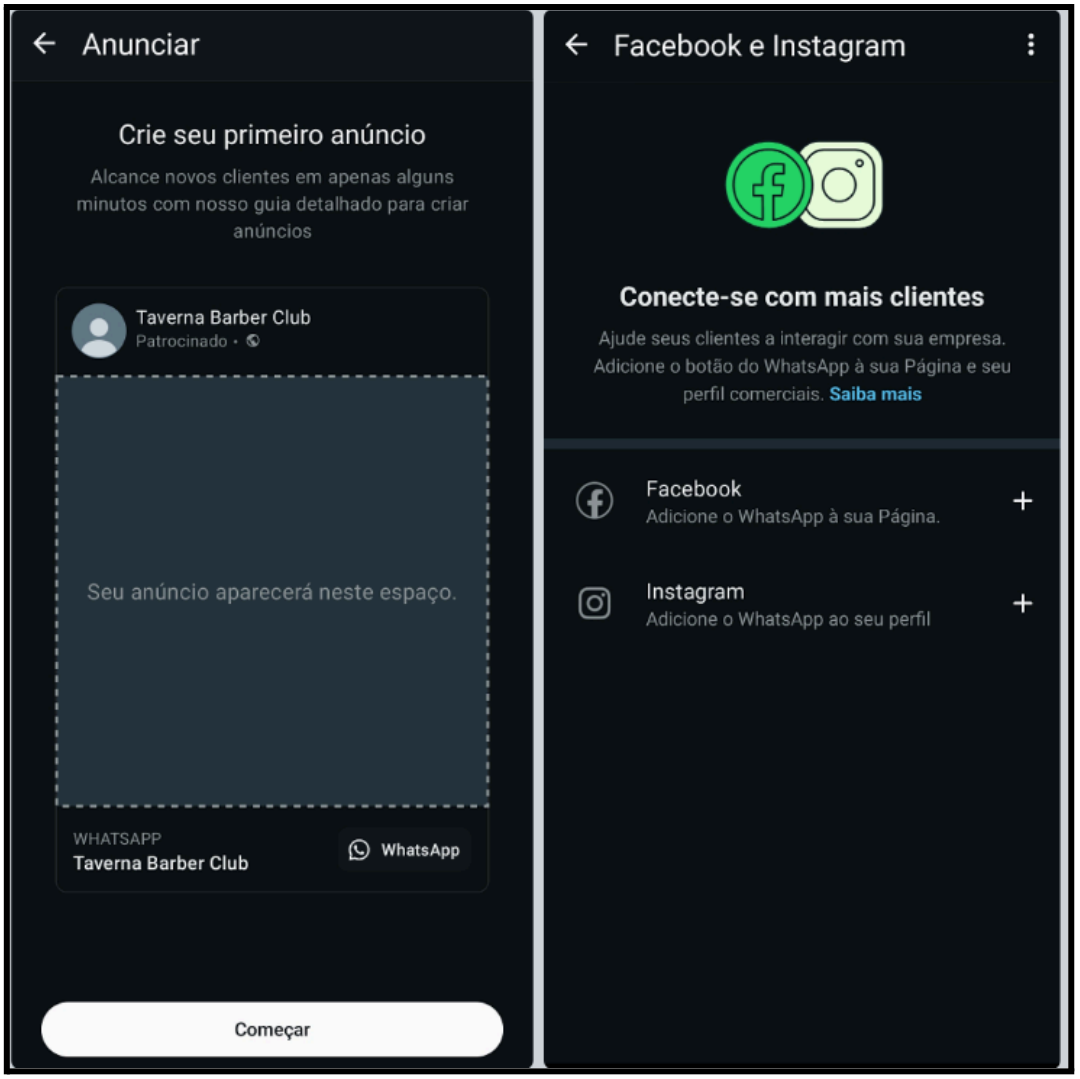

imagem 37 e imagem 38

2.24 Este é o panorama final de como o nosso perfil ficou após todas as configurações feitas. 1- nome do perfil, 2- categoria, 3- horários de funcionamento, 4- configuração do pix, 5- bio, 6- cadastro do endereço, 7- criação do catálogo, 8- links, 9- integração com redes sociais e 10- informações de contato.

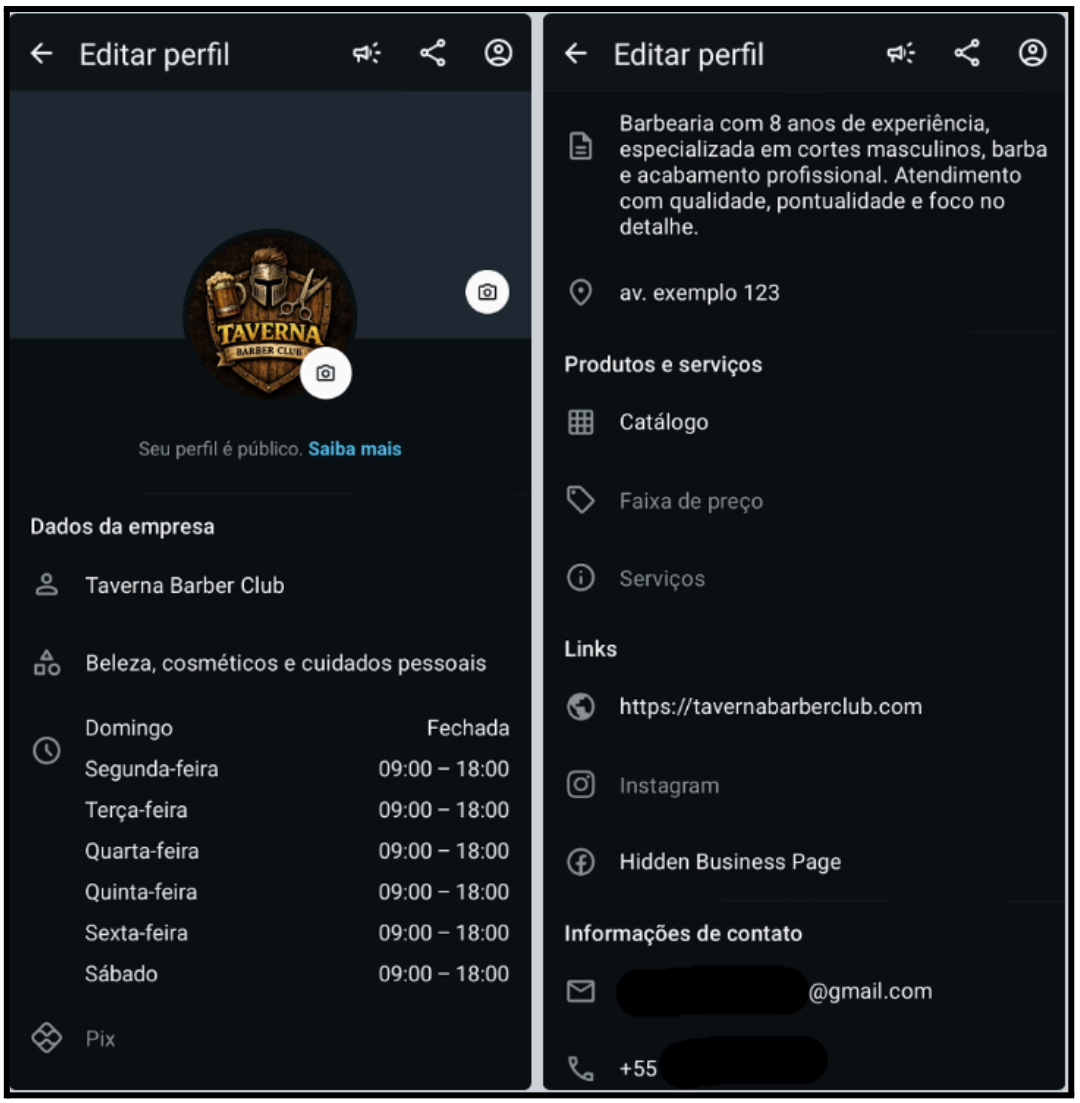

imagem 39 e imagem 40

Tendo seguido este tutorial simples, tenho certeza que de forma rápida e fácil você já irá conseguir criar a sua própria conta no Whatsapp Business e dar seus primeiros passos para uma maior digitalização do seu negócio/serviço e conversão de clientes.