Doc
Management

أونكس ERP v8.1

تطبيق نقاط البيع

ONX ERP Solutions

دليل المستخدم

05 - 2024

فهرس المحتويات

فهرس المحتويات **1**
المبحث الأول الإعدادات في نظام الأونكس ونظام نقاط البيع **2**
أجهزة وآلات نقاط البيع (نقاط البيع) 3
صلاحيات المستخدمين (نقاط البيع) 3
بيانات المستخدمين (إدارة النظام) 4
المبحث الثاني تطبيق نقاط البيع **5**
الرئيسية 6
المبيعات 7
مردود المبيعات 12
تحديث 16
ترحيل 17
التقارير 17
الإعدادات 21
اللغة 22
خروج 22

مقدمة

تحتاج مراكز التسوق ومنشآت بيع التجزئة والمراكز التجارية إلى نظام بيع متعدد النقاط وسريع الأداء بسبب حجم المبيعات وتعدد الأصناف وازدحام العملاء والمتسوقين في نقاط السداد (الكاشيرات)، ومن هنا تظهر أهمية نظام نقاط البيع السريع القادر على مواجهة هذه التحديات، وكإضافة نوعية إلى نظام نقاط البيع أونكس ERP تم إصدار تطبيق نقاط البيع يرتبط بنظام نقاط البيع أونكس ERP حيث يعد من تطبيقات الموبايل الحديثة الذي يمتاز بسرعة ودقة الأداء ويمكن لرجل المبيعات استخدامه في المنشاة التجارية خاصة أثناء تجوله مع العميل داخل المنشأة أو في نقاط البيع أو في البوابات المخصصة للخروج.

يتميز التطبيق بمرونة عالية فهو سهل الاستخدام، حيث يمكن من خلال التطبيق إصدار فواتير المبيعات ومردود المبيعات ومن ثم الترحيل من التطبيق إلى نظام نقاط البيع، كما يتم في التطبيق عرض مؤشرات وملخصات للمبيعات ومردود المبيعات وعرض أعلى الأصناف بيعاً وأعلاها ارتجاعاً.

تم تقسيم هذا الدليل إلى مبحثين المبحث الأول يشرح الإعدادات في نظامي الأونكس ونقاط البيع، والمبحث الثاني تم فيه تناول تطبيق نقاط البيع بالتفصيل.

المبحث الأول الإعدادات في نظام الأونكس ونظام نقاط البيع

أجهزة وآلات نقاط البيع (نقاط البيع)

- يتم تفعيل خيار (مرتبط بتطبيق الموبايل) وإدخال الرقم التسلسلي للجهاز.
- يتم تحديد بداية تسلسل فواتير المبيعات ومردود المبيعات للنقطة.

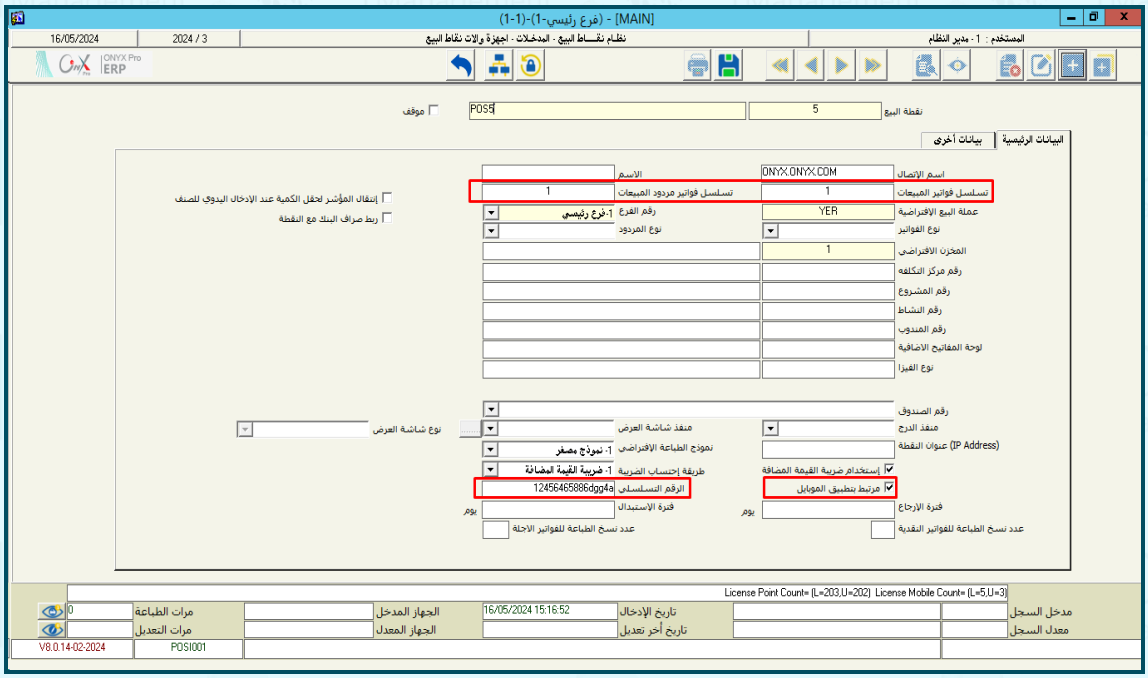

صلاحيات المستخدمين (نقاط البيع)

يتم منح المستخدم صلاحية على نقطة المبيعات.

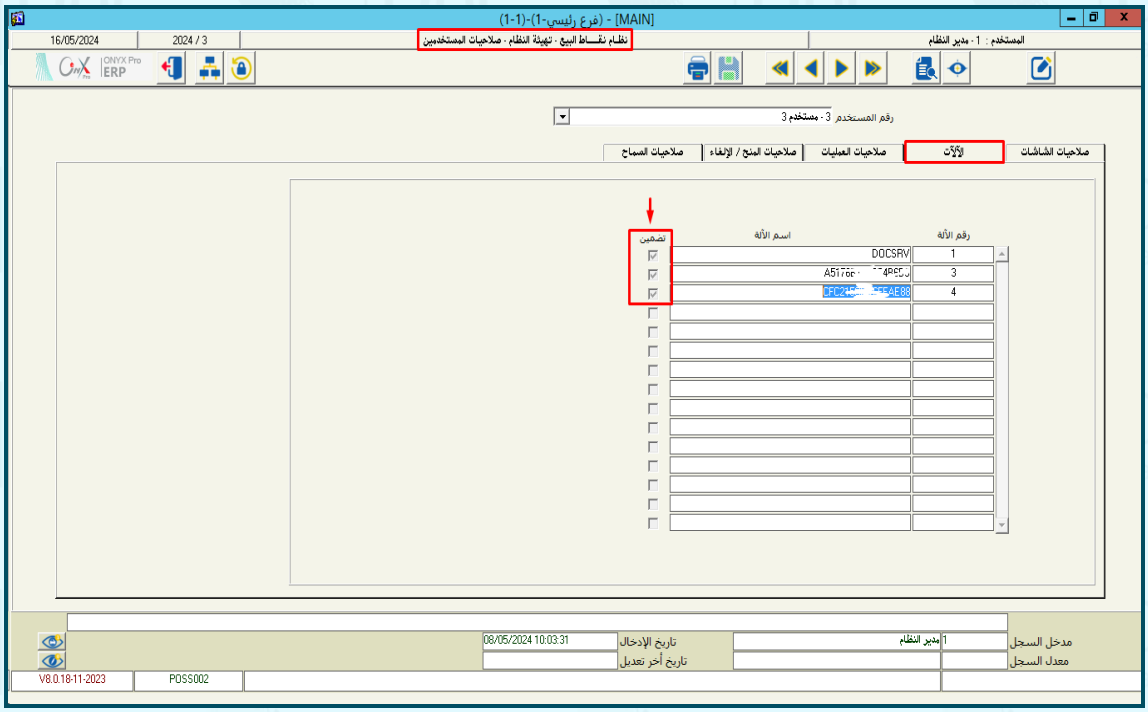

بيانات المستخدمين (إدارة النظام)

يتم ربط المستخدم بصندوق في تبويب نقاط البيع.

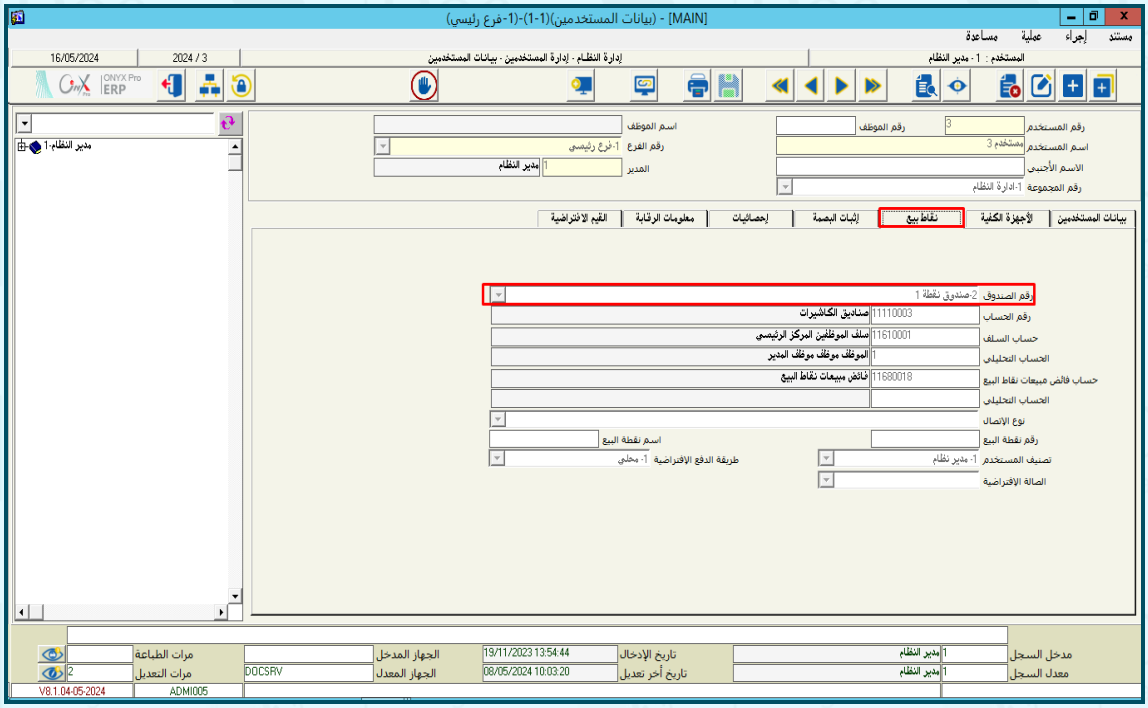

المبحث الثاني

تطبيق نقاط البيع

الرئيسية

الواجهة الرئيسية لتطبيق نقاط البيع للعرض فقط وتحتوي على مجموعة من المؤشرات للمستخدم التي تلخص نتيجة العمل في التطبيق ليوم معين أو بشكل تراكمي، كما يتم عرض اسم المستخدم ورقم نقطة البيع المصرحة للمستخدم، إضافة عرض وقت دخول المستخدم للتطبيق، ويمكننا تلخيص محتويات الواجهة الرئيسية في النقاط التالية:

- المبيعات ومردود المبيعات وصافي المبيعات.
- ملخص فواتير المبيعات ومردود المبيعات (المرحلة وغير المرحلة).
- ملخص فواتير المبيعات المعلقة.
- إجمالي المبالغ حسب طريقة الدفع (نقد/ بطاقات الدفع/ المبلغ المتبقي).
- أعلى 5 أصناف مبيعات/ أعلى 5 أصناف مبيعات مرتجعة.

المبيعات

تستخدم الشاشة لإصدار فاتورة مبيعات للعملاء (نقداً/ أو دفع متعدد)، إدخال بيانات فاتورة المبيعات في التطبيق تتم بمرونة عالية لتسهيل عملية البيع كون فاتورة المبيعات في نقاط المبيعات لا بد أن تتمتع بالسهولة والسرعة، ويتم عرض الأصناف حسب المجموعة بطرق عرض مختلفة مع عرض بيانات الصنف (الاسم/ الوحدة/ الكمية المتوفرة)، يمكن اختيار الأصناف المباعة بالنقر المباشر على الصنف أو باستخدام الباركود، كما يمكن استخدام حقل البحث عن الصنف، وبعد استكمال إدخال الفاتورة يمكن استعراضها قبل الحفظ والطباعة، أو تعليقها لأي سبب من الأسباب والعودة إليها من وقت لاحق.

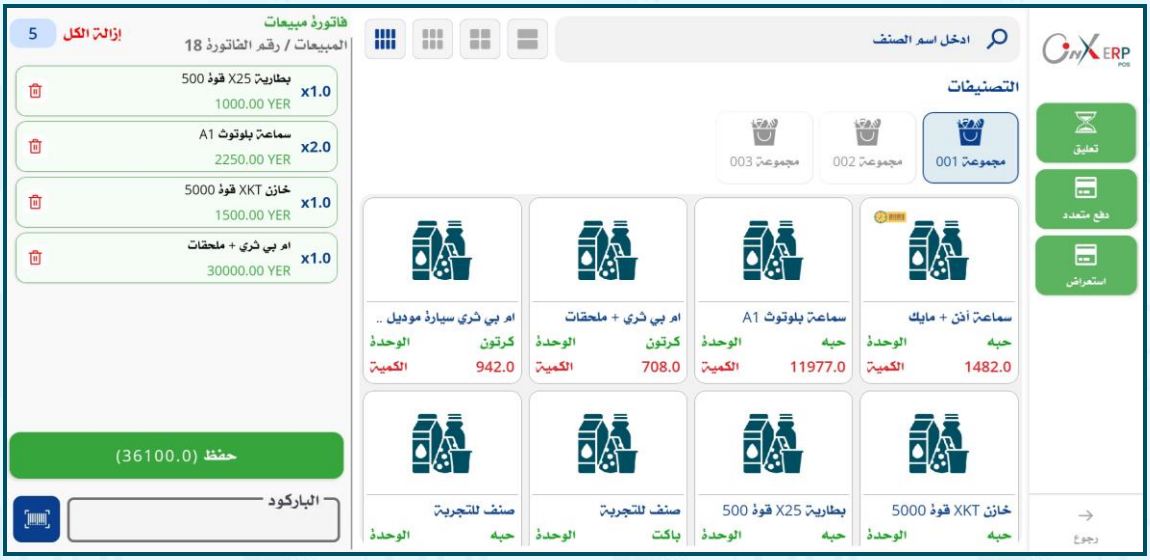

طريقة استخدام الشاشة

تستخدم الشاشة بمجرد الدخول إليها كما يلي:

- **اختيار الأصناف** يتم اختيار الأصناف المباعة بالنقر المباشر على الصنف أو باستخدام قارئ الباركود أو باستخدام حقل البحث.

ملاحظة: يمكن تكرار مرات النقر على الصنف حسب الكمية المباعة من الصنف.

الطريقة الأولى: النقر المباشر

الطريقة الثانية: قارئ الباركود

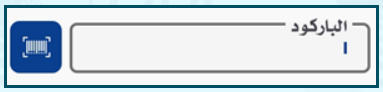

الطريقة الثالثة: حقل البحث

- **أصناف فاتورة المبيعات** بمجرد اختيار الأصناف بأي طريقة من الطرق السابقة تظهر أصناف الفاتورة في الجانب الأيسر.

- **تعديل الكمية أو السعر** يظهر السعر الافتراضي المحدد للصنف في شاشة التسعيرة وتظهر الكمية 1 بشكل افتراضي ولتعديل ذلك يمكن بإحدى طريقتين:

- **الطريقة الأولى**: **النقر على الصنف** يمكن تعديل أصناف فاتورة المبيعات بالنقر المباشر على الصنف في الجانب الأيسر ستظهر شاشة من خلالها يمكن تعديل الكمية والسعر أو حذف الصنف من الفاتورة (عند حذف أي صنف تظهر رسالة تأكيد الحذف).

- **الطريقة الثانية**: **استعراض** بالنقر على (استعراض) يتم عرض كل أصناف الفاتورة وعرض ملخص الفاتورة والمبلغ المطلوب للدفع، يمكن أثناء الاستعراض تعديل الكمية أو السعر – بشرط أن يكون المستخدم لديه صلاحية تعديل السعر – بتحديد الصنف أولاً ثم إدخال الرقم من شاشات الأرقام في الجانب الأيسر.

ملاحظة: عند استعراض أصناف فاتورة مردود المبيعات تظهر هذه الأزرار (أضف صنف/ تعليق/ دفع متعدد) يمكن إضافة أصناف إلى الفاتورة أو تعليق الفاتورة أو تدفيعها بدون الحاجة إلى الخروج من شاشة الاستعراض.

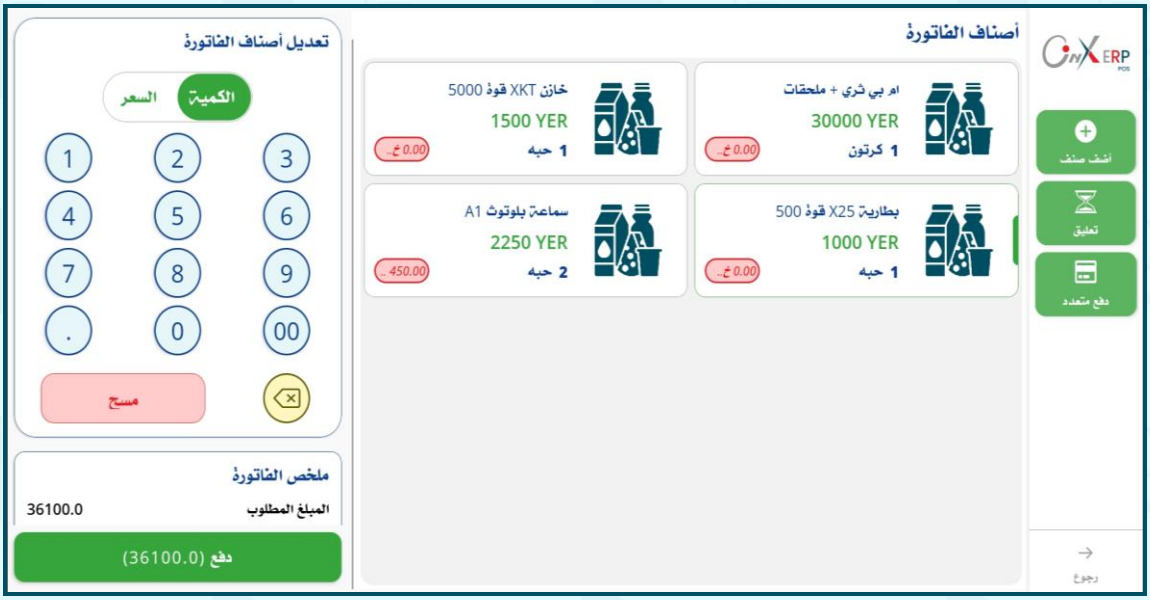

ملاحظة: تتميز هذه الطريقة بأنه يمكن إجراء التعديلات لكل الأصناف؛ والتعديل يتم بتحديد الصنف فقط، على خلاف الطريقة الأولى التي بموجبها يتم النقر على صنف معين ومن ثم الخروج لإجراء تعديل على الصنف الذي يليه وهكذا.

- **حفظ/ دفع** بعد استكمال إدخال أصناف فاتورة المبيعات وإتمام أي تعديلات على الكمية أو السعر يتم النقر على (حفظ)، وبمجرد النقر تظهر شاشة (فاتورة الدفع) لإدخال المبلغ المدفوع ثم النقر على (دفع) سيتم طباعة الفاتورة وستظهر رسالة تفيد بنجاح العملية، من خلال الرسالة يمكن طباعة الفاتورة أو فتح فاتورة جديدة.

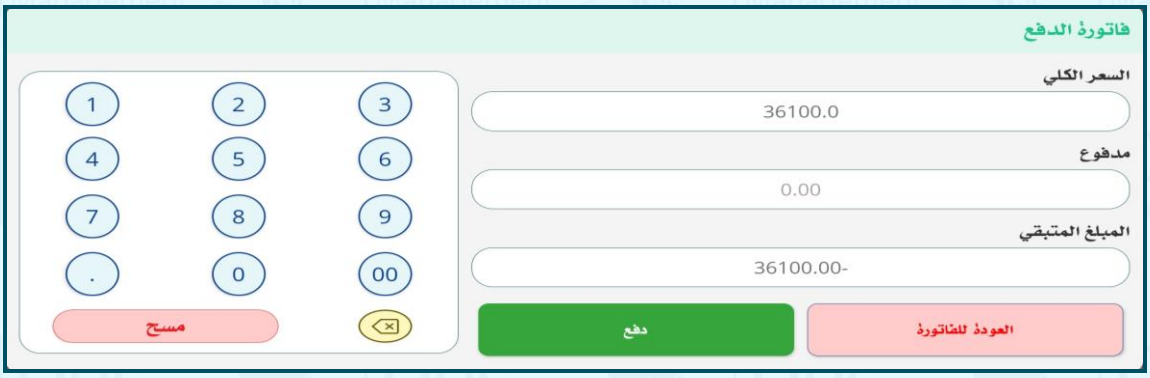

- **الدفع المتعدد** يستخدم عند دفع قيمة الفاتورة بأكثر من طريقة دفع كأن يتم سداد جزء من مبلغ الفاتورة نقداً والباقي آجل أو شبكة، مع ملاحظة أنه يمكن التعامل مع العميل النقدي في شاشة الدفع المتعدد.

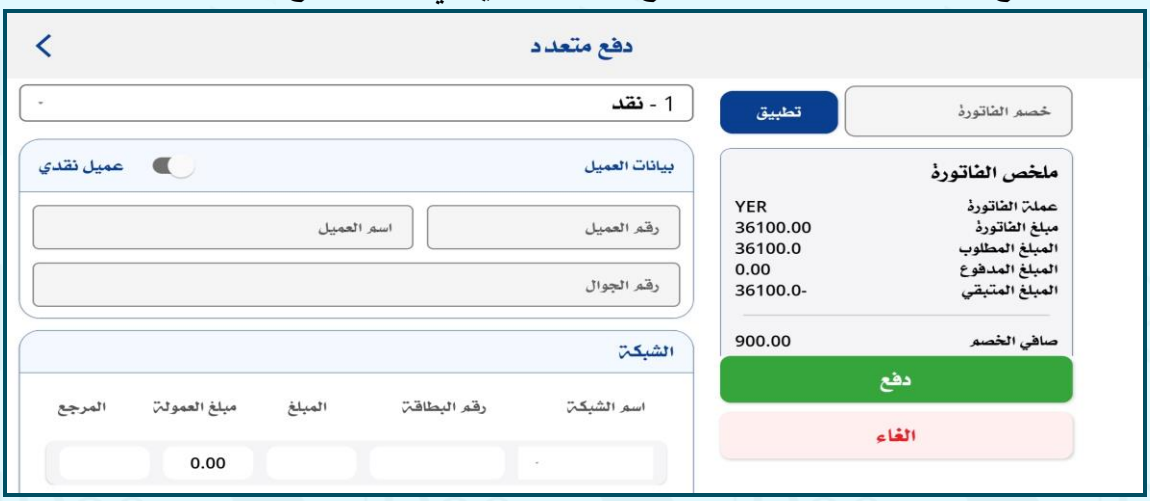

- **طباعة** بالنقر على (طباعة) بعد عملية الدفع سيتم طباعة تقرير بفاتورة المبيعات، يمكن طباعة الفاتورة عبر الطابعة بالنقر على زر الطباعة أعلى التقرير، كما يمكن مشاركة التقرير على شكل صورة أو ملف PDF وإرسالها عبر أي وسيلة من وسائل الاتصال كالواتس أو الايميل على سبيل المثال.

- يمكن القيام بأحد الإجراءات في فاتورة المبيعات:

- **إزالة الكل**: بالنقر على هذا الأمر سيتم حذف كل أصناف الفاتورة.

- **السلة**: بالنقر على زر السلة الموجود أمام الصنف سيتم حذف الصنف المحدد فقط، وستظهر رسالة تأكيد الحذف.

- **تعليق** يمكن تعليق فاتورة المبيعات لأي سبب من الأسباب للعودة إليها مرة أخرى باستخدام (تعليق) في الجانب الأيمن من الشاشة، وبموجبه تظهر رسالة تأكيد باختيار (تعليق الفاتورة) سيتم حفظ الفاتورة بشكل مؤقت للعودة إليها والقيام بأحد هذه الإجراءات (طباعة/ حذف/ التعديل ثم الطباعة).

يتم عرض الفواتير المعلقة بالنقر على (الفواتير المعلقة) في الواجهة الرئيسية أو بالانتقال إلى التقارير، حيث يظهر ملخص لعدد الفواتير التي تم تعليقها، ويمكن حذف أي فاتورة معلقة بالنقر على زر السلة، كما يمكن تعديل بيانات أي فاتورة معلقة بالنقر على زر تعديل.

- **رجوع** يستخدم للخروج من الشاشة والانتقال إلى الواجهة الرئيسية، وفي حالة وجود فاتورة تحت الاعداد تظهر رسالة تأكيد يمكن من خلالها القيام بأحد هذه الإجراءات (إلغاء الفاتورة/ تعليق الفاتورة/ العودة للفاتورة).

مردود المبيعات

تستخدم لإصدار مردود مبيعات بالأصناف المردودة من العملاء سواءً كانت مردودات نقدية أو آجل أو حسب طريقة الدفع المحددة في فاتورة المبيعات، ويتم إدخال بيانات فاتورة مردود المبيعات بنفس الآلية التي تم شرحها عند شرح فاتورة المبيعات مع اختلاف بسيط في المردود، ففي المردود يتم تحديد رقم فاتورة المبيعات إذا كان متغير (إدخال رقم الفاتورة إجباري في المردود) مفعلاً في متغيرات نظام نقاط البيع، وفي حالة عدم تفعيل المتغير يمكن إدخال المردود بدون تحديد الفاتورة وفي هذه الحالة يمكن إدخال الفاتورة إذا تم اختيار (اختر الفاتورة).

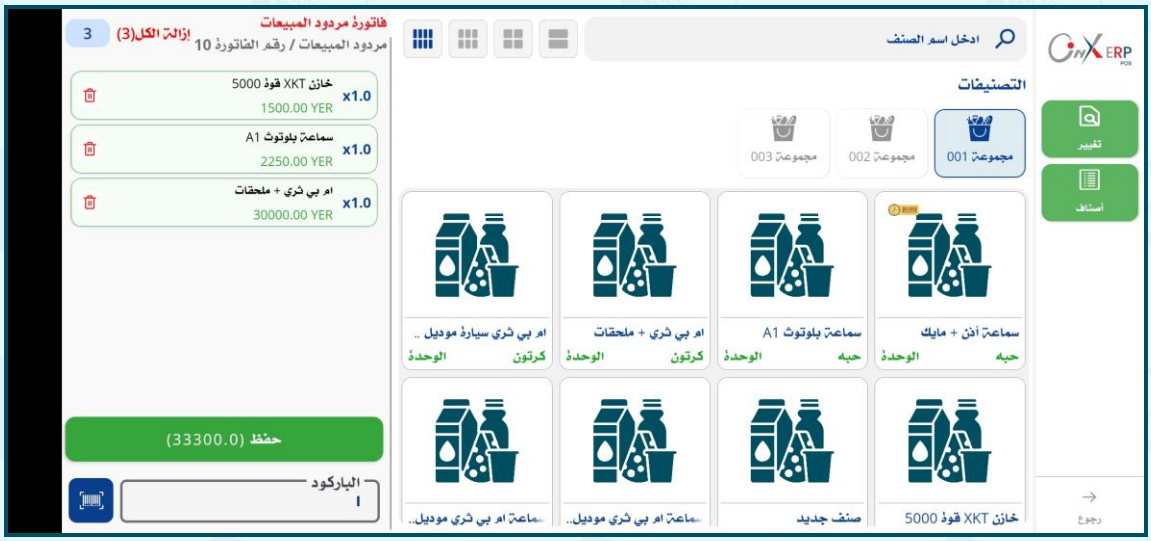

طريقة استخدام الشاشة

تستخدم الشاشة بمجرد الدخول إليها مع التفريق بين حالتين لفاتورة المردود هما (الادخال المباشر – اختيار رقم الفاتورة) كما يلي:

الحالة الأولى: الادخال المباشر لأصناف المردود بدون تحديد رقم فاتورة المبيعات.

- **اختيار الأصناف** يتم اختيار الأصناف المردودة بالنقر المباشر على الصنف أو باستخدام قارئ الباركود أو باستخدام حقل البحث.

الطريقة الأولى: النقر المباشر

الطريقة الثانية: قارئ الباركود

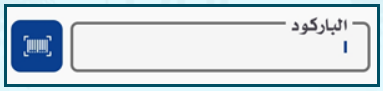

الطريقة الثالثة: حقل البحث

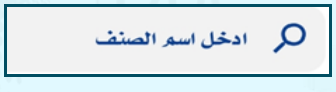

ملاحظة: يمكن تكرار مرات النقر على الصنف حسب الكمية المباعة من الصنف، كما تظهر شاشة بيانات الصنف بمجرد النقر على الصنف يمكن تحقيق نفس الغرض وهو إنقاص أو زيادة الكمية، ولظهور هذه الشاشة يجب تفعيل خيار (عرض بيانات الصنف) في شاشة الإعدادات.

- **أصناف فاتورة مردود المبيعات** بمجرد اختيار الأصناف بأي طريقة من الطرق السابقة تظهر أصناف الفاتورة في الجانب الأيسر.

- **تعديل أصناف فاتورة المردود** يظهر السعر الافتراضي المحدد للصنف في شاشة التسعيرة كما تظهر الكمية الافتراضية 1 ولتعديل السعر أو الكمية يمكن ذلك بإحدى طريقتين كما يلي:

- **الطريقة الأولى**: **النقر على الصنف** بالنقر المباشر على الصنف في الجانب الأيسر من فاتورة المردود؛ ستظهر شاشة من خلالها يمكن تعديل الكمية والسعر أو حذف الصنف من الفاتورة مع ملاحظة أنه عند حذف أي صنف تظهر رسالة تأكيد الحذف.

- **الطريقة الثانية**: **استعراض** بالنقر على (استعراض) يتم عرض كل أصناف الفاتورة وعرض ملخص الفاتورة والمبلغ المطلوب للدفع، ويمكن أثناء الاستعراض تعديل الكمية أو السعر – بشرط أن يكون المستخدم لديه صلاحية تعديل السعر – بتحديد الصنف أولاً ثم إدخال الرقم من شاشات الأرقام في الجانب الأيسر.

ملاحظة: عند استعراض أصناف فاتورة مردود المبيعات يظهر زر (أضف صنف) يمكن باستخدامه إضافة أصناف إلى الفاتورة بدون الحاجة إلى الخروج من شاشة الاستعراض.

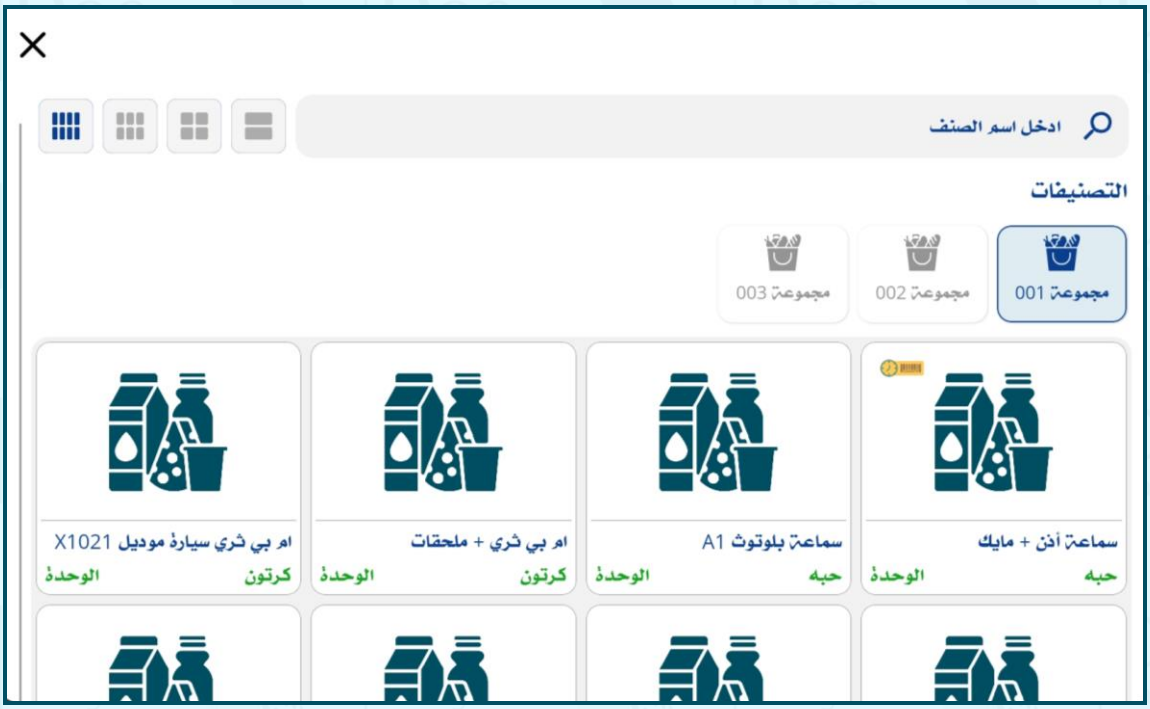

- **حفظ/ دفع** بعد استكمال إدخال أصناف فاتورة مردود المبيعات وإتمام أي تعديلات على الكمية أو السعر يتم النقر على (حفظ) وسيتم آلياً عرض تقرير فاتورة مردود المبيعات يمكن طباعته أو مشاركته عبر أي وسيلة من وسائل التواصل الاجتماعي، وعند الخروج من التقرير تظهر رسالة تفيد بنجاح العملية وحفظ الفاتورة.

1
فرع رئيسي
1
فاتورة مردود مبيعات

رقم الفاتورة : 10
سيريال الفاتورة. : 2402100300300010
تاريخ الفاتورة : 10:24:40 21/05/2024

كود الصنف	الوحدة	الكمية	السعر (شامل الضريبة)
001-0003	كرتون	1.0	30000.00
001-0002	حبه	1.0	2250.00
001-0005	حبه	1.0	1500.00

مبلغ الفاتورة : 32321.43
مدفوع : 0.00
المتبقي : 0.00
الضريبة : 1428.57
الخصم : 0.00
الإجمالي 33300.00

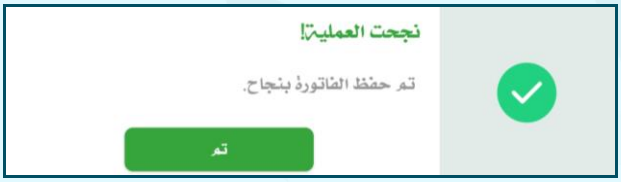

- **تغيير** يستخدم لتغيير فاتورة المبيعات التي تم إنزالها في المردود واختيار فاتورة أخرى.
- **أصناف** يستخدم لعرض أصناف الفاتورة الحالية المحددة في مردود المبيعات.

الحالة الثانية: تحديد رقم فاتورة المبيعات (اختر فاتورة)

إصدار فاتورة مردود مبيعات بتحديد رقم فاتورة المبيعات يتم وفق الخطوات التالية:

- النقر على (اختر فاتورة).
- إدخال رقم فاتورة المبيعات التي سيتم رد كل أو جزء من أصنافها.
- النقر على (بحث) لتظهر أصناف الفاتورة.
- تفعيل المؤشر أمام الأصناف التي سيتم إرجاعها.
- النقر على (إرجاع).

بمجرد النقر على إرجاع تظهر أصناف فاتورة مردود المبيعات في الشاشة يمكن القيام بتعديل الكمية وحذف أصناف بنفس الطريقة التي تم شرحها في الحالة الأولى.

ملاحظة: إذا تم تفعيل متغير (إدخال رقم الفاتورة إجباري في المردود) سيكون إجباري على المستخدم إدخال رقم الفاتورة، وفي حالة عدم تفعيل المتغير سيكون متاحاً الإدخال المباشر بدون فاتورة والإدخال بموجب رقم فاتورة.

ملاحظة: لا يمكن عمل مردود جزئي من فاتورة في حالة عدم وجود صلاحية للمستخدم.

ملاحظة: بمجرد ترحيل الفواتير (مبيعات ومردود المبيعات) من نقطة البيع ستظهر الفواتير في نظام نقاط البيع يمكن عرضها وطباعتها إلى غير ذلك من الإجراءات التي يمكن القيام بها في نظام نقاط البيع تمهيداً للترحيل النهائي إلى نظام الأونكس.

تحديث

تستخدم لتحديث البيانات من نظام الأونكس ونظام نقاط البيع إلى تطبيق نقاط البيع كالأصناف الجديدة والتسعيرة وغيرها، مع العلم بأنه لا يُسمح بالتحديث قبل عملية الترحيل وتصفية الفواتير المعلقة، وبعد عملية التحديث يظهر ملخص للبيانات التي تم تحديثها على مستوى كل بند من البنود.

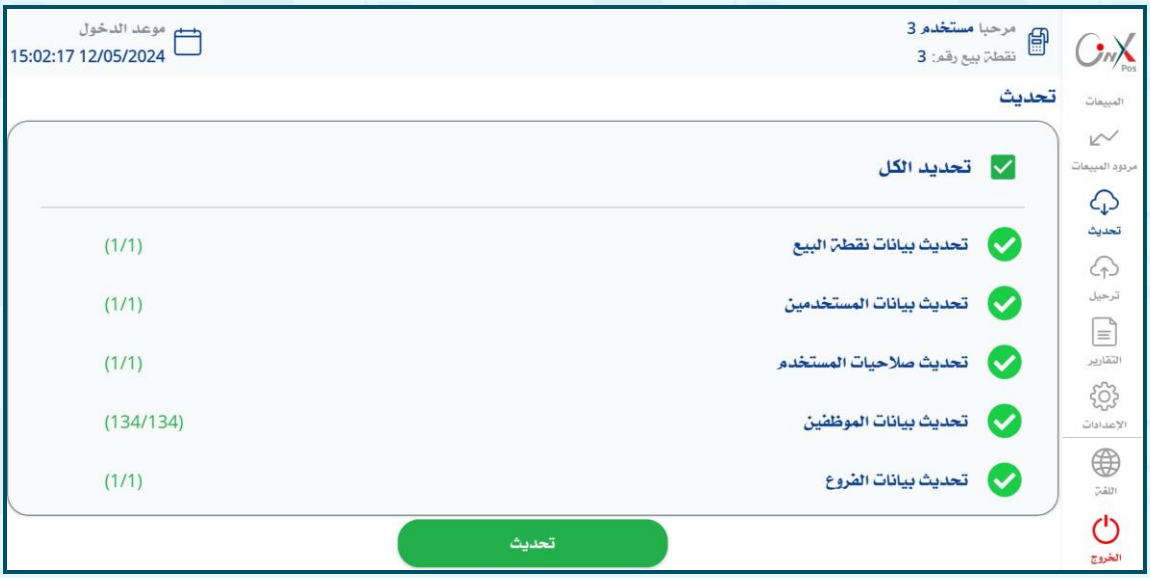

ترحيل

يستخدم لترحيل فواتير المبيعات ومردود المبيعات من تطبيق نقاط البيع إلى نظام نقاط البيع، ويشترط لإتمام عملية الترحيل وجود اتصال بين التطبيق والسيرفر، في وسط الشاشة يظهر ملخص عدد الفواتير التي سيتم ترحيلها، ونشير هنا بأنه لا يمكن تحديث البيانات قبل عملية الترحيل، وبالنقر على (ترحيل الفواتير) سيتم ترحيل الفواتير للنظام وستظهر رسالة إتمام عملية الترحيل بنجاح.

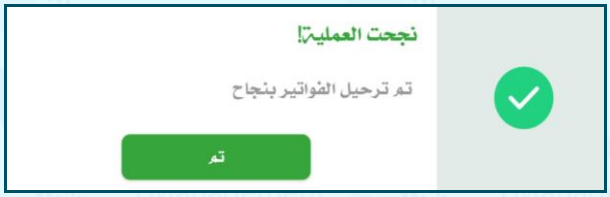

التقارير

تستخدم الشاشة لاستعراض تقارير بالمبيعات ومردود المبيعات التي تمت في التطبيق وتقرير بالفواتير المعلقة إضافة إلى تقرير المبيعات الختامي الذي يلخص إحصائيات المبيعات ومردود المبيعات، وهذه التقارير يمكن تلخيصها كما يلي:

- **المبيعات** يلخص المبيعات التي تمت في نقطة المبيعات بشكل تحليلي، نلاحظ من التقرير أنه يتم عرض رقم الفاتورة وتاريخ الفاتورة والعملة ومبلغ الفاتورة والمبلغ المدفوع والمبلغ المتبقي تفصيلي على مستوى كل فاتورة، مع العلم بأن قائمة الفواتير تختفي بعد عملية الترحيل من التطبيق إلى نظام نقاط البيع.

- **مردود المبيعات** يلخص مردودات المبيعات التي تمت في نقطة المبيعات بشكل تحليلي، نلاحظ من التقرير أنه يتم عرض رقم الفاتورة وتاريخ الفاتورة والعملة والأصناف ومبلغ الفاتورة تفصيلي على مستوى كل فاتورة مردود، مع العلم بأن قائمة الفواتير تختفي بعد عملية الترحيل من التطبيق إلى نظام نقاط البيع.

- **التقرير الختامي**: يلخص التقرير الختامي للمبيعات، ويتم فيه عرض عدد فواتير المبيعات ومردود المبيعات التي تمت، كما يتم عرض إجمالي المبالغ المدفوعة نقداً أو عبر بطائق الائتمان، وفي الأخير يتم عرض إجمالي الضريبة والخصم، يمكن عرض التقرير الختامي إما بشكل يومي أو تركمي.

- **يومي**

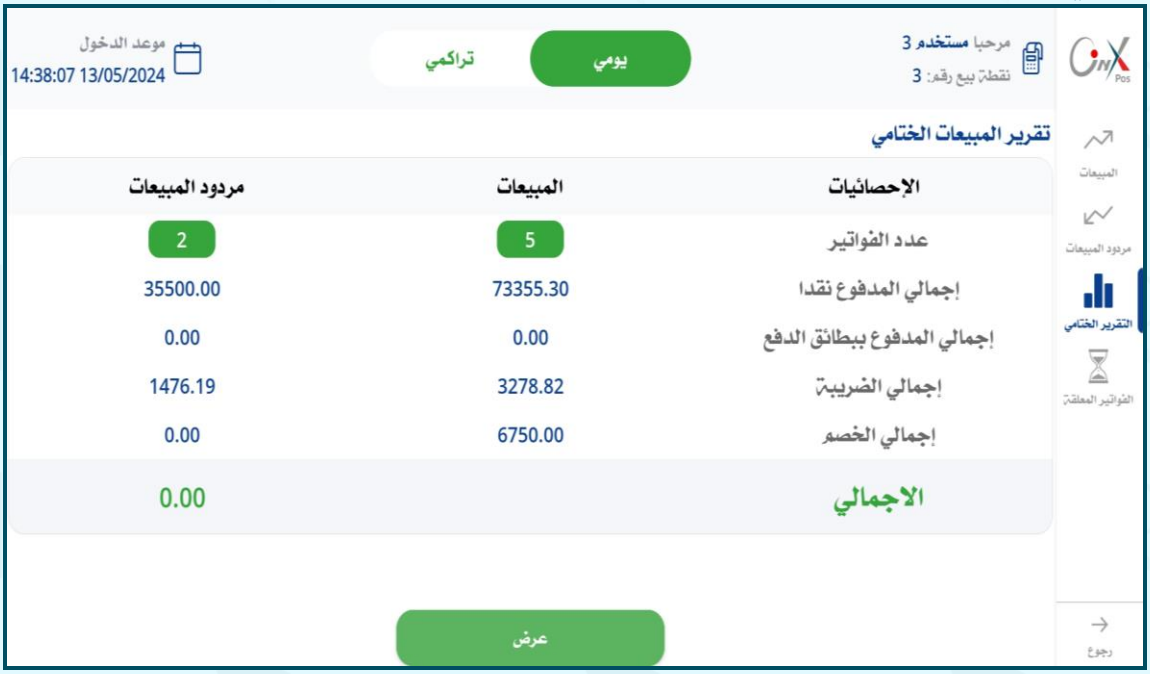

- **تراكمي**

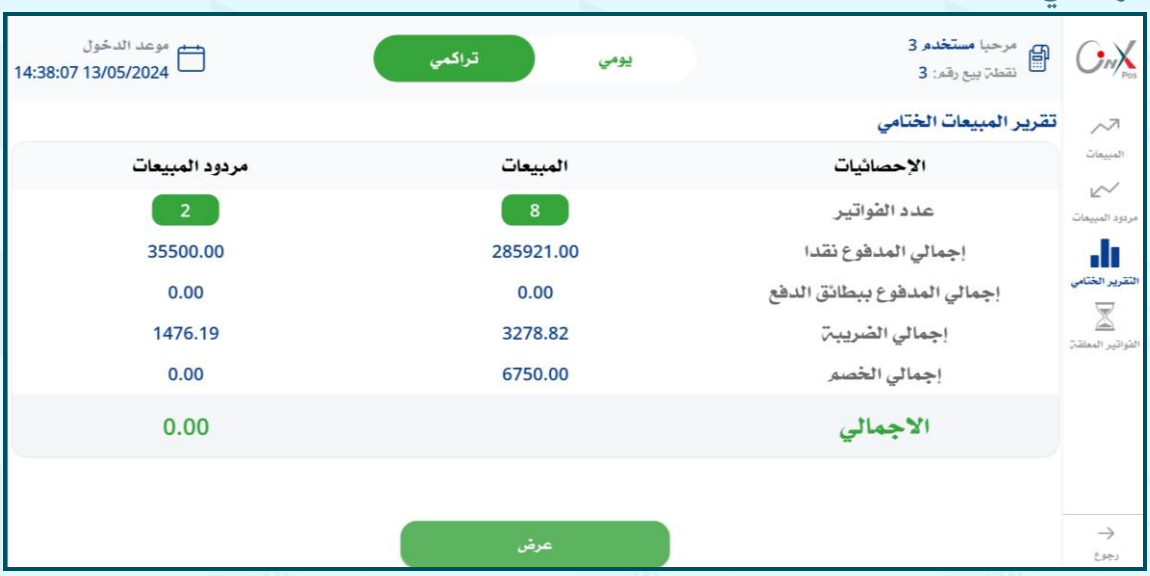

وبالنقر على عرض يتم عرض التقرير الختامي.

1
فرع رئيسي
1
تقرير المبيعات الختامي

تاريخ التقرير: 2024-05-13 - 02:40:05 PM

	المبيعات	مردود المبيعات
عدد الفواتير	5	2
إجمالي المدفوع نقدا	73355.30	35500.00
إجمالي المدفوع ببطائق الدفع	0.00	0.00
إجمالي الضريبة	3278.82	1476.19
إجمالي الخصم	6750.00	0.00
صافي الإجمالي	0.00	0.00
الاجمالي	0.00	

الفواتير المعلقة يتم في هذا التقرير عرض الفواتير التي تم تعليقها مع إمكانية التعديل على هذه الفواتير وحفظها أو حذفها في حالة عد إتمام عملية البيع.

يظهر تنبيه بالفواتير المعلقة في الواجهة الرئيسية للتطبيق، كما يظهر ملخص لعدد الفواتير المعلقة، ويمكن بالنقر على الملخص الانتقال إلى عرض الفواتير المعلقة في التقارير.

الإعدادات

تستخدم الشاشة لضبط اعدادات تطبيق نقاط البيع.

- **عرض تفاصيل الأصناف**: بتفعيل هذا المؤشر سيتم عرض الصنف عند اختيار الصنف في فاتورة المبيعات قبل إنزاله في الفاتورة مع إمكانية زيادة أو إنقاص الكمية من الشاشة.

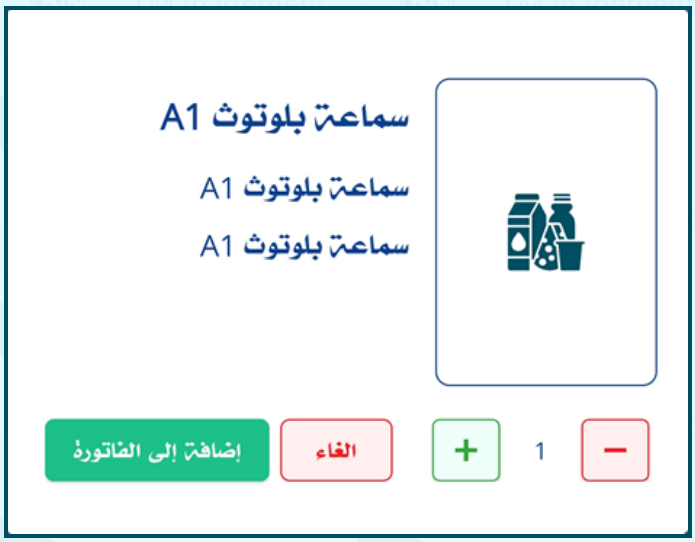

- **عدد الأصناف للتحديث في المرة**: يستخدم لتحديد سقف الأصناف التي سيتم تحديثها بحيث تتم عملية التحديث على دفعات بناءً على هذا العدد حتى يتم استكمال كل تحديث كل الأصناف.
- **عدد الفواتير المرحلة في المرة**: يستخدم لتحديد سقف الفواتير التي سيتم ترحيلها بحيث تتم عملية الترحيل على دفعات بناءً على هذا العدد حتى يتم ترحيل كل الفواتير.
- **المزامنة الآلية**: يتم تحديد الزمن اللازم التي استغراقه لكي تتم عملية المزامنة مرة أخرى فإذا تم تحديد 60 ثانية فهذا يعني أنه سيتم المزامنة بشكل آلي كل دقيقة.
- **حفظ**: بعد استكمال ضبط الاعدادات يتم الحفظ.
- **إعادة ضبط**: يستخدم لإعادة ضبط الإعدادات إلى الوضع الافتراضي.

اللغة

يحتوي التطبيق على عدة لغات يمكن عرض التطبيق بها، فمن هذا الزر اللغة يمكن تغيير اللغة بدون الحاجة إلى الخروج من التطبيق والدخول مرة أخرى، ونشير هنا بأنه يمكن إضافة أي لغة في حالة الطلب.

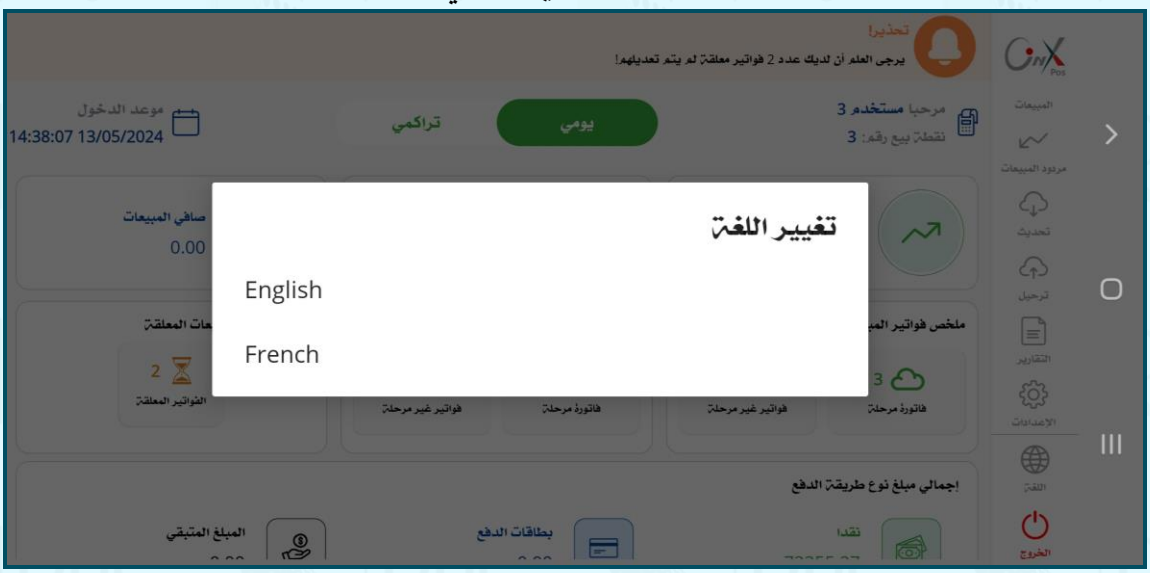

خروج
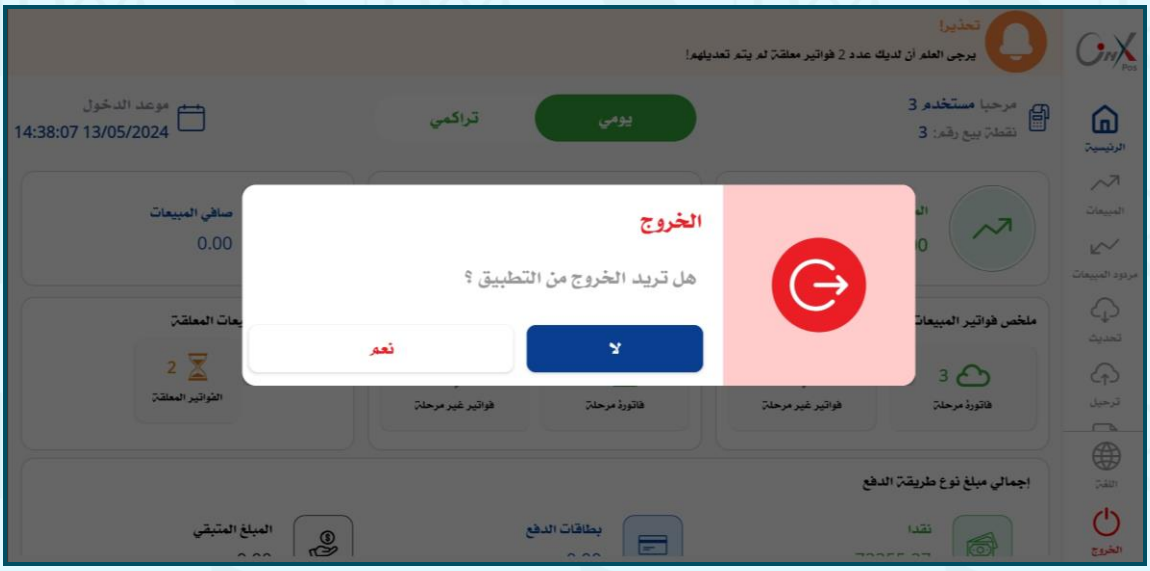
يستخدم هذا الأمر للخروج الخروج من التطبيق وعند الخروج تظهر رسالة تأكيد الخروج من التطبيق، باختيار (نعم) سيتم الخروج من التطبيق، وباختيار (لا) سيتم البقاء فيه.