UMSA - INFORMÁTICA - BASE DE DATOS II
UNIV. MOISES MARTIN CONDORI YUJRA

Guía Práctica: Exportación e Importación de Bases de Datos en Oracle SQL Developer

Esta guía te enseñará cómo empaquetar una base de datos completa (con sus tablas y registros) en un solo archivo, y cómo cargar ese archivo en un espacio de trabajo nuevo.

Fase 1: Cómo Exportar la Base de Datos (Rol: Docente)

Este proceso genera el archivo que se compartirá con la clase.

abrimos nuestro sql developer y vamos a la bbdd a exportar:

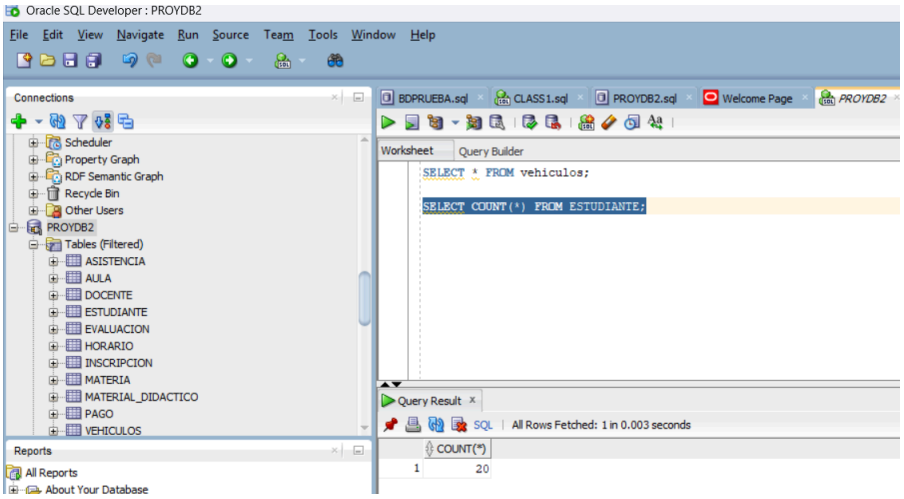

1. **Abrir el Asistente:** En el menú superior de SQL Developer, selecciona **Herramientas (Tools)** y luego **Exportar Base de Datos (Database Export)**.

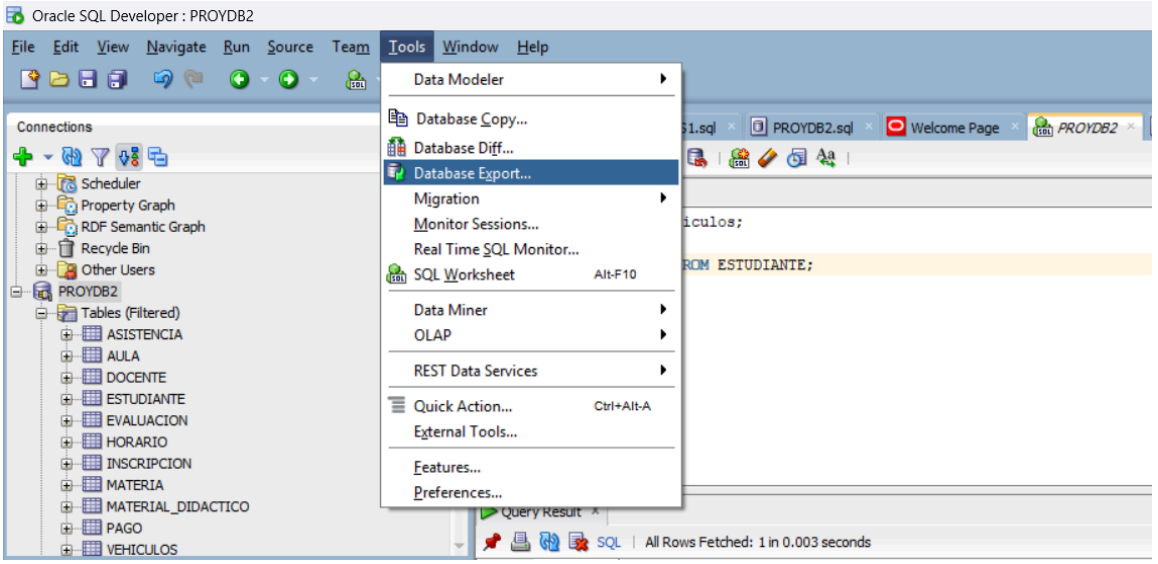

2. **Configuración de Conexión:** En la ventana que se abre, selecciona tu conexión de trabajo principal donde ya tienes las tablas creadas.

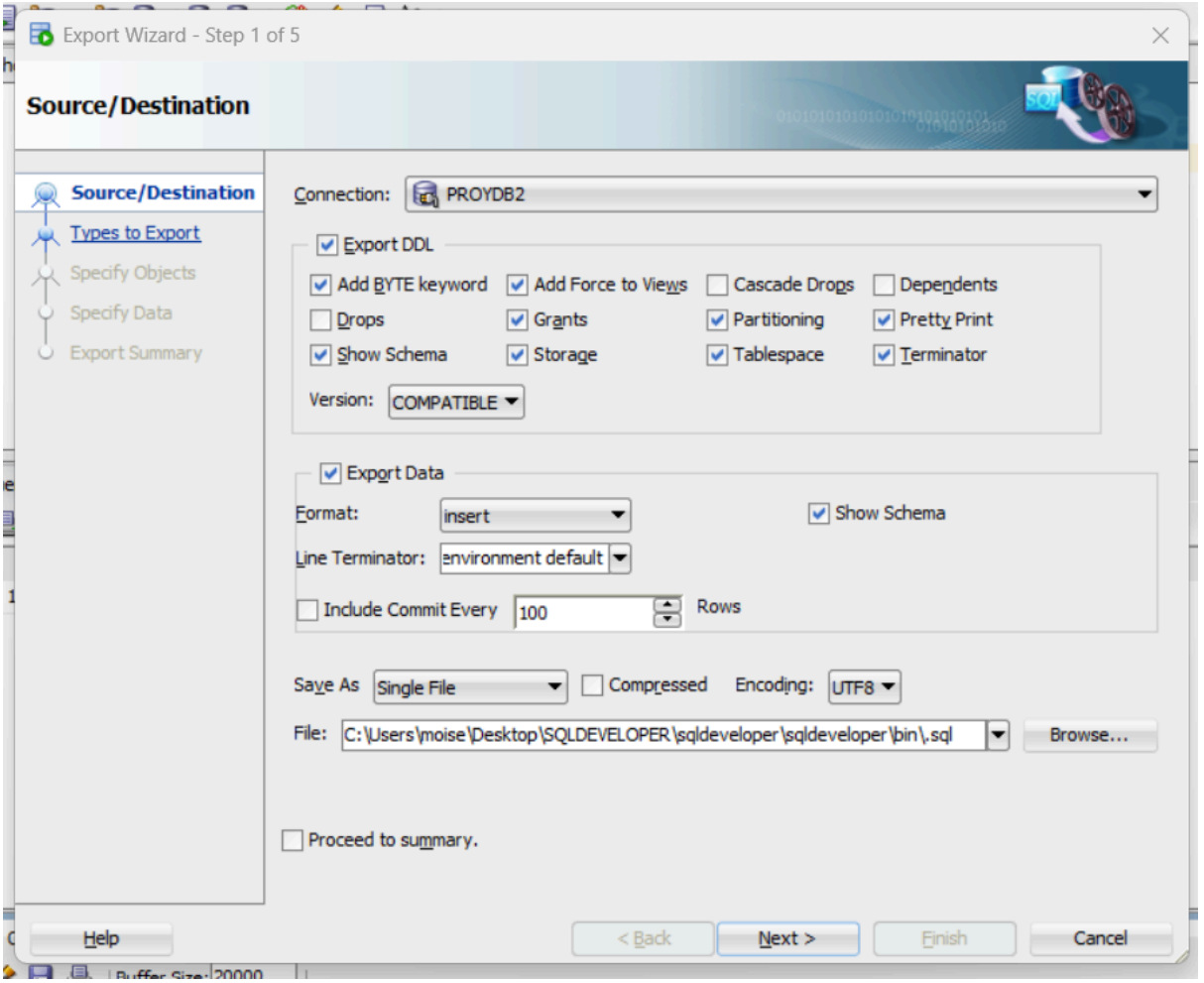

3. **Ajustes de Código:** Asegúrate de que las opciones **Export DDL** y **Export Data** estén marcadas.

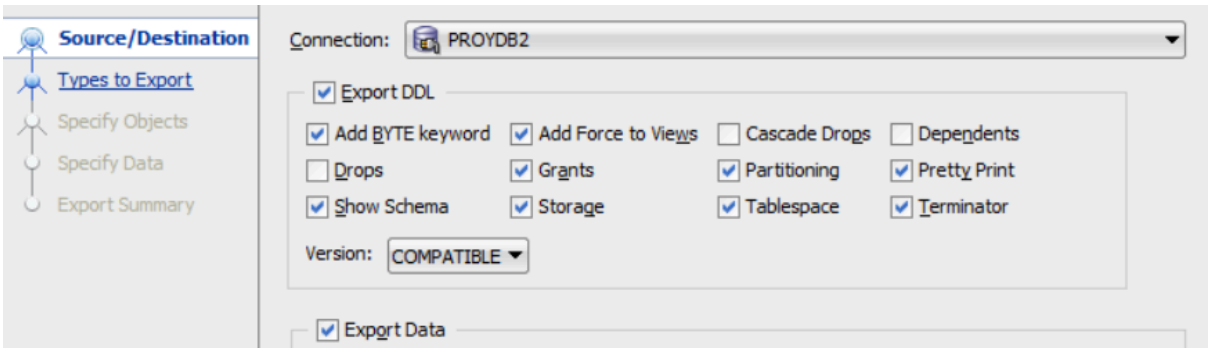

4. **Configuración Clave:** Desmarca TODAS las casillas que digan **Show Schema** (esto evita problemas de permisos). Luego, marca la casilla vacía que dice **Drops** (esto permite que el script limpie errores automáticamente si se ejecuta más de una vez).

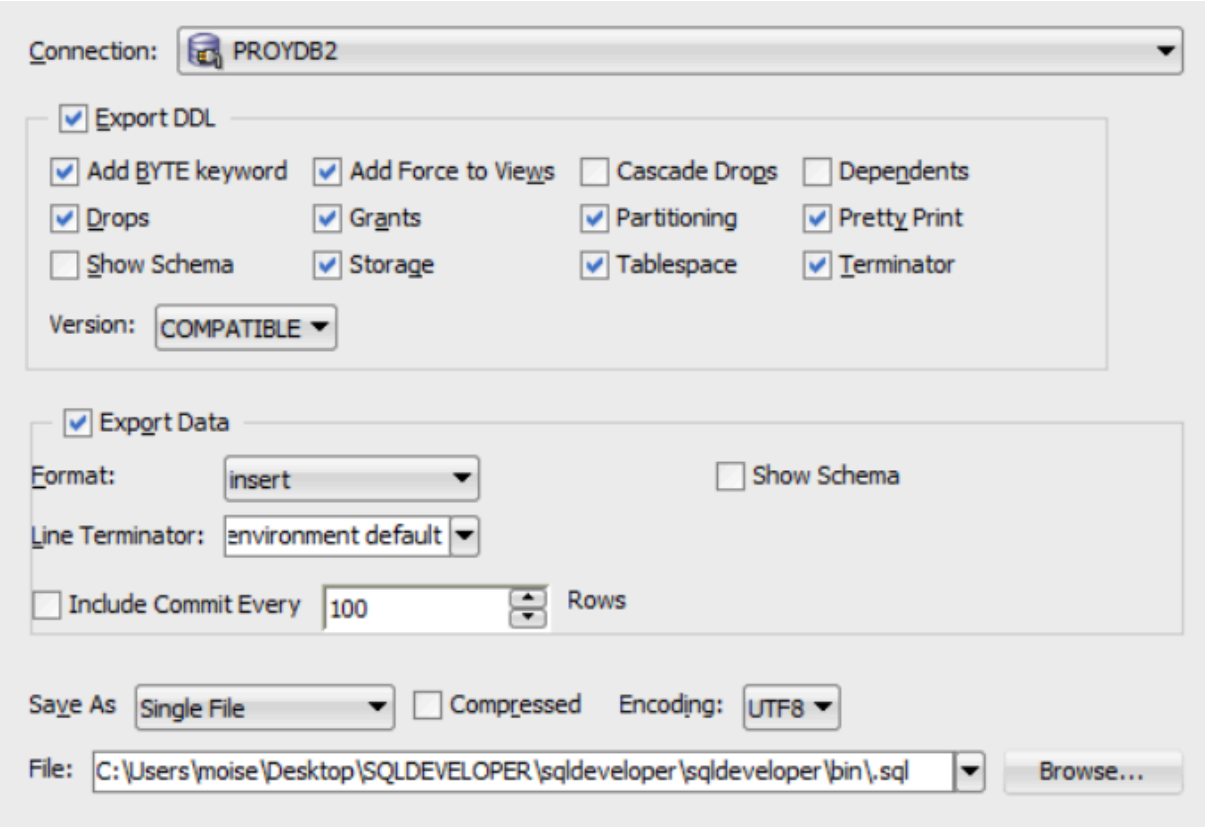

5. **Guardar Archivo:** En la parte inferior (File), haz clic en **Browse...** (Examinar), elige tu Escritorio y ponle un nombre claro al archivo, por ejemplo `Laboratorio.sql`. Haz clic en **Siguiente**.

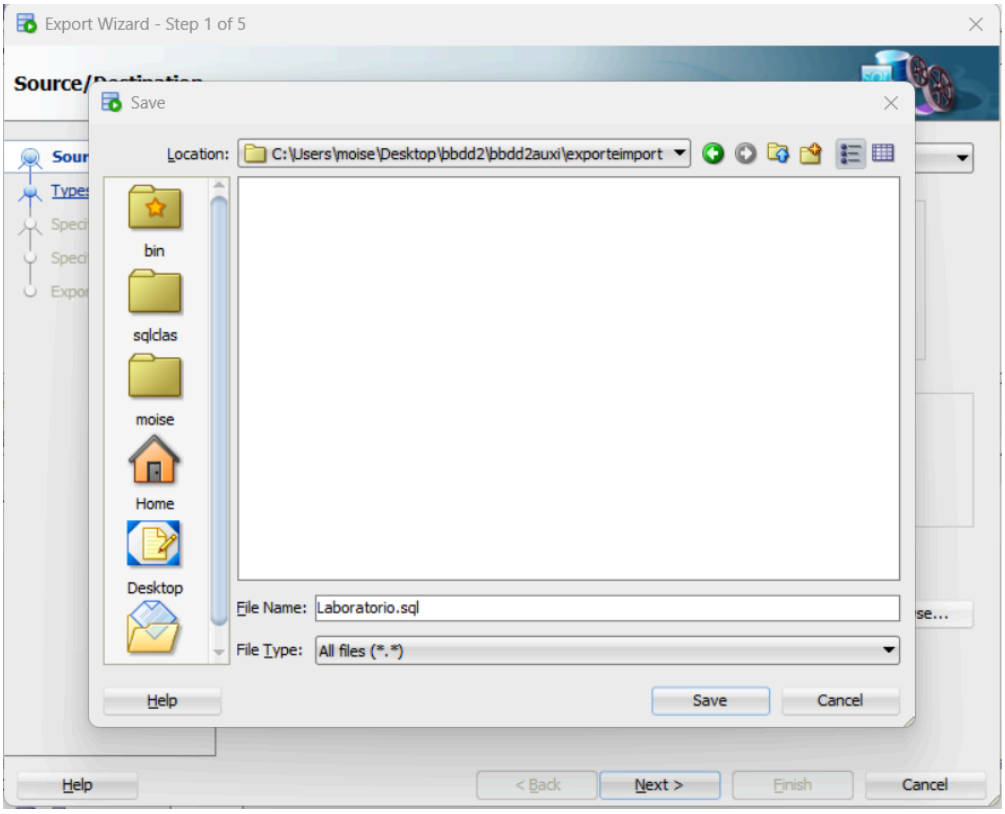

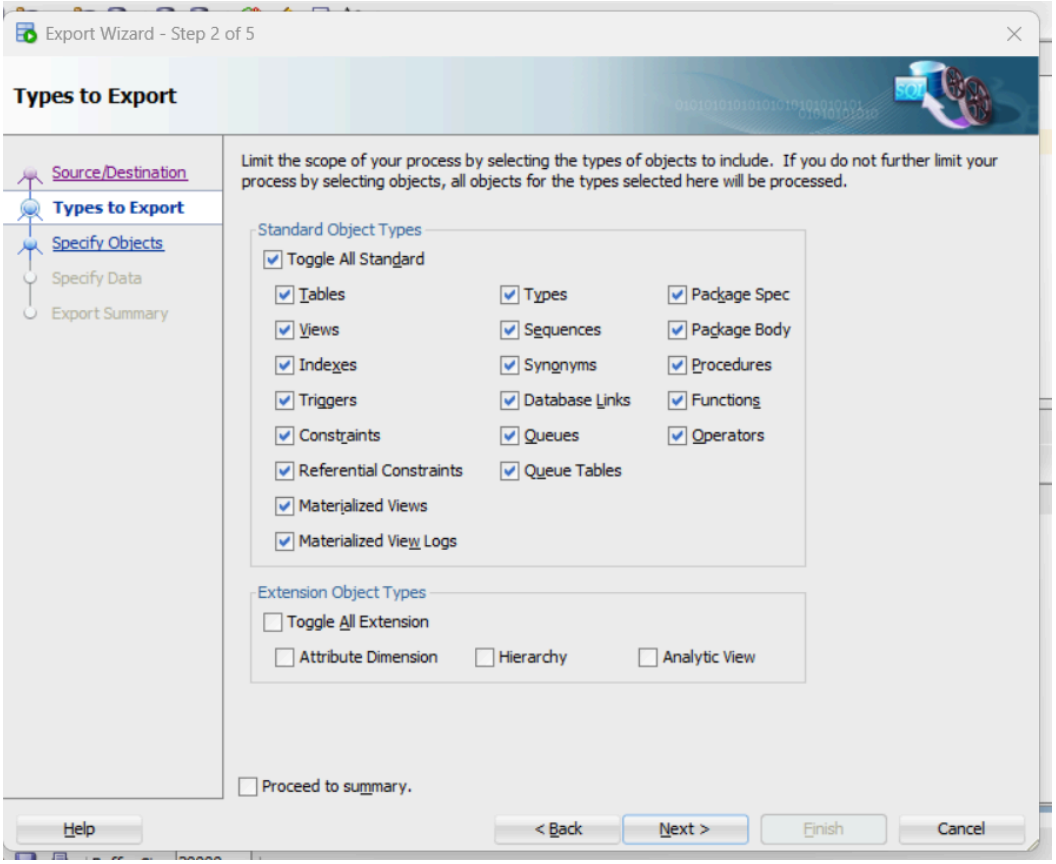

6. **Filtrar Tablas:** Avanza hasta la pestaña **Especificar Objetos (Specify Objects)** y haz clic en **Buscar (Lookup)**.

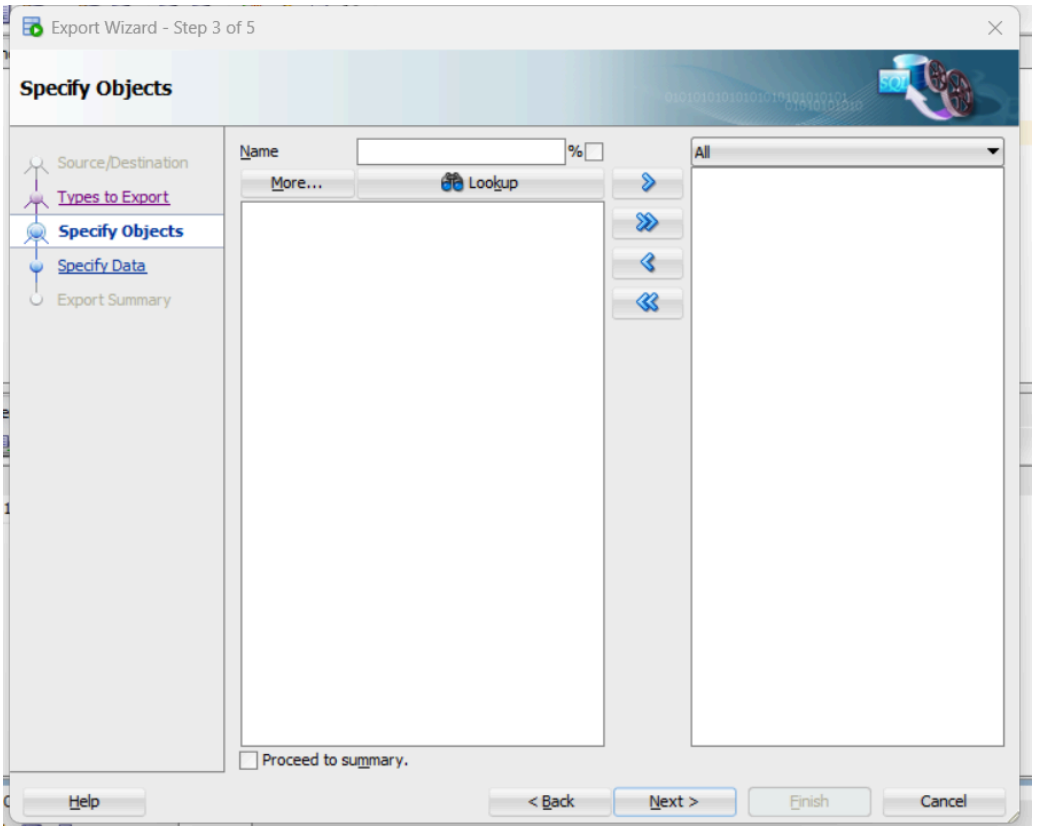

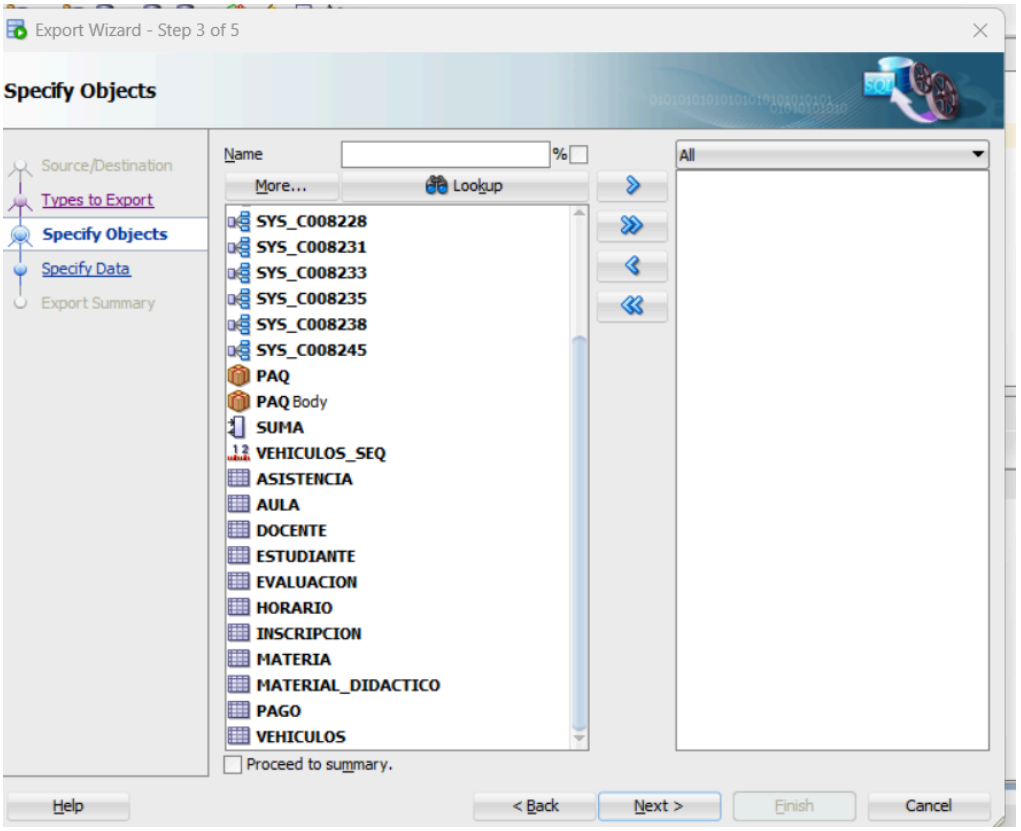

7. **Selección Exacta:** Pasa al recuadro de la derecha **únicamente** las tablas requeridas para la práctica (AULA, ESTUDIANTE, MATERIA, etc.). Si aparecen secuencias u otros objetos del sistema, regrésalos al lado izquierdo.

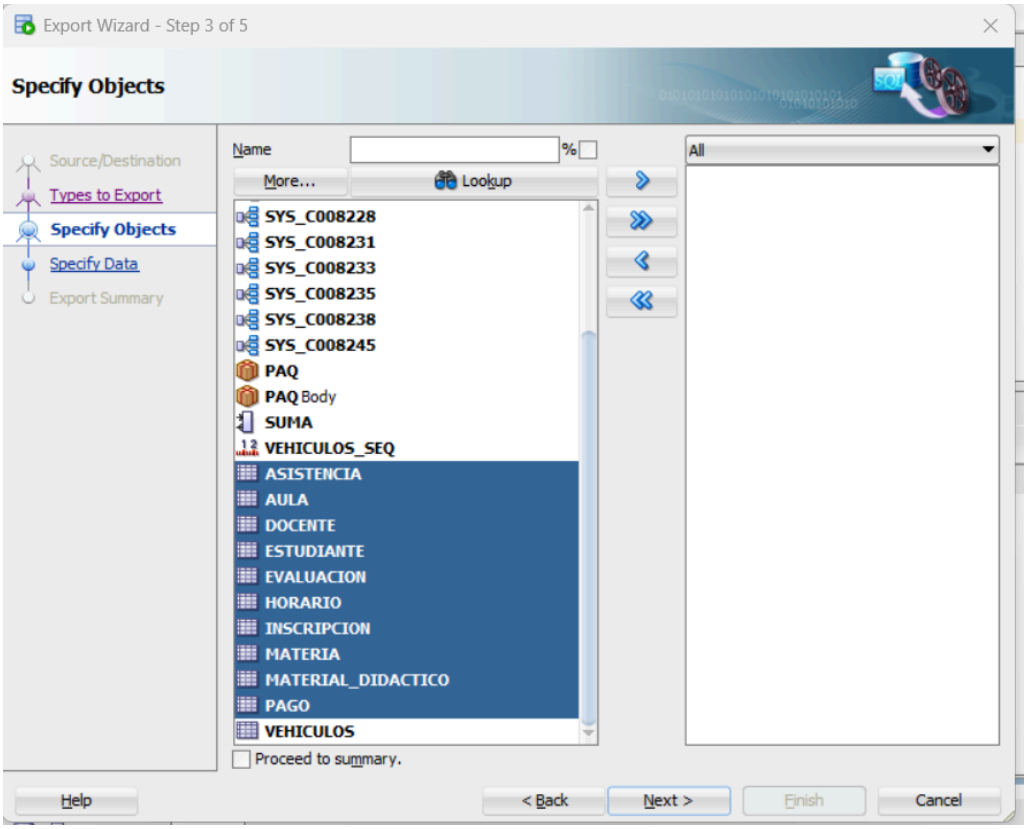

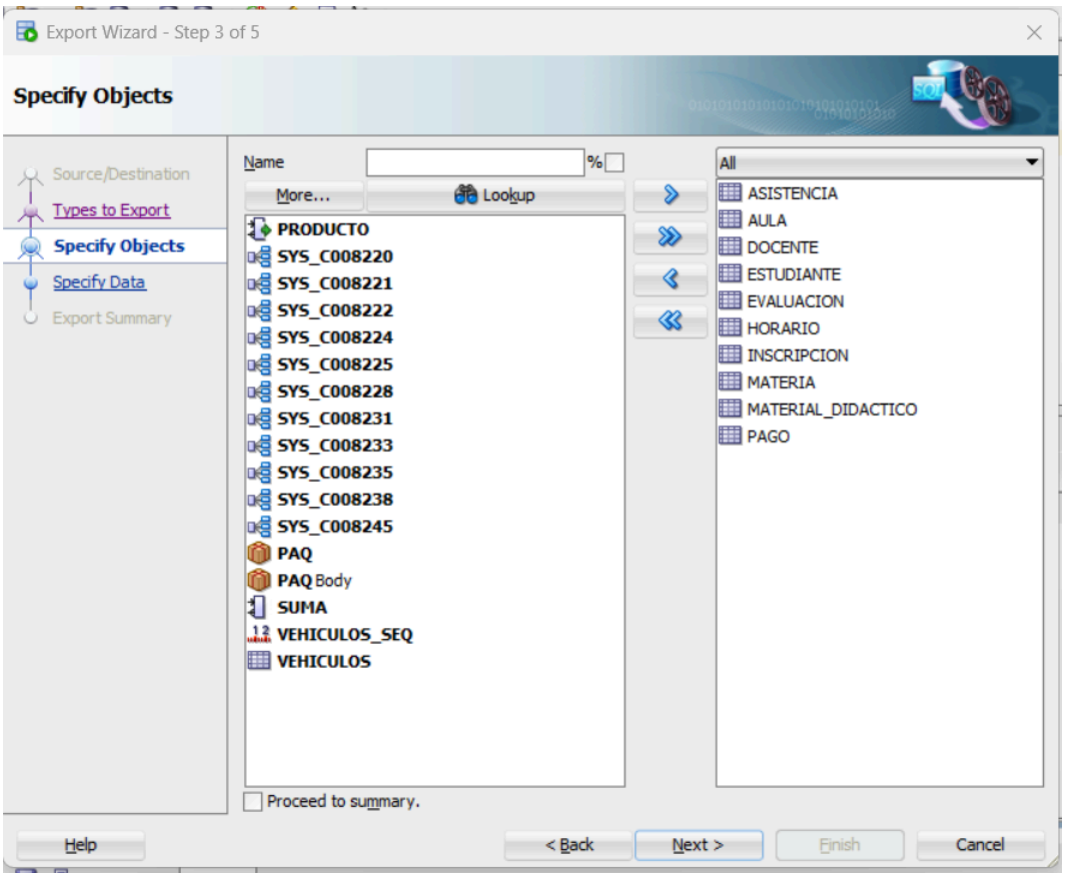
Export Wizard - Step 3 of 5
Specify Objects
Source/Destination
Types to Export
Specify Objects
Specify Data
Export Summary
Name
%
More...
Lookup
PRODUCTO
SYS_C008220
SYS_C008221
SYS_C008222
SYS_C008224
SYS_C008225
SYS_C008228
SYS_C008231
SYS_C008233
SYS_C008235
SYS_C008238
SYS_C008245
PAQ
PAQ Body
SUMA
VEHICULOS_SEQ
VEHICULOS
All
ASISTENCIA
AULA
DOCENTE
ESTUDIANTE
EVALUACION
HORARIO
INSCRIPCION
MATERIA
MATERIAL_DIDACTICO
PAGO
Proceed to summary.
Help
< Back
Next >
Finish
Cancel

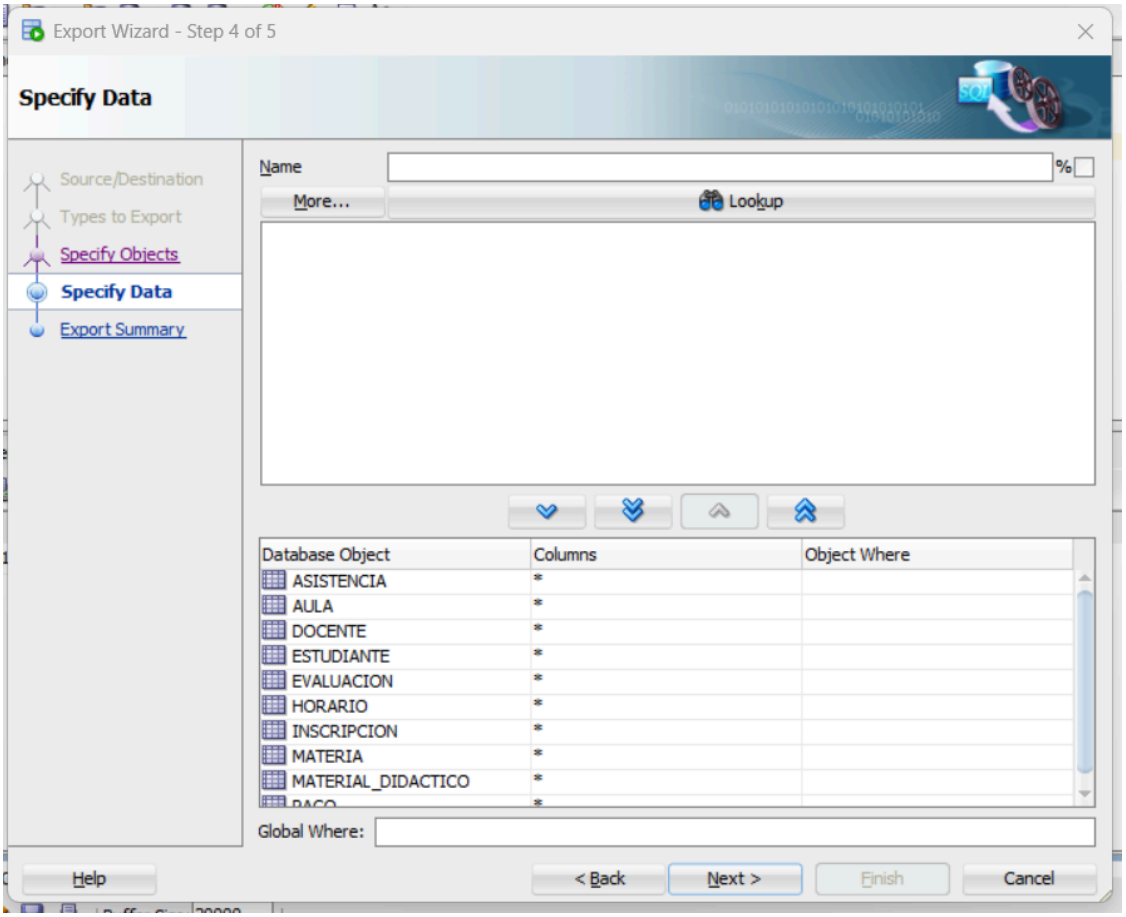
Export Wizard - Step 4 of 5
Specify Data
Source/Destination
Types to Export
Specify Objects
Specify Data
Export Summary
Name
%
More...
Lookup
Database Object
Columns
Object Where
ASISTENCIA *
AULA *
DOCENTE *
ESTUDIANTE *
EVALUACION *
HORARIO *
INSCRIPCION *
MATERIA *
MATERIAL_DIDACTICO *
Global Where:
Help
< Back
Next >
Finish
Cancel

8. **Finalizar:** Haz clic en **Siguiente** hasta la última pantalla y presiona **Terminar (Finish)**.

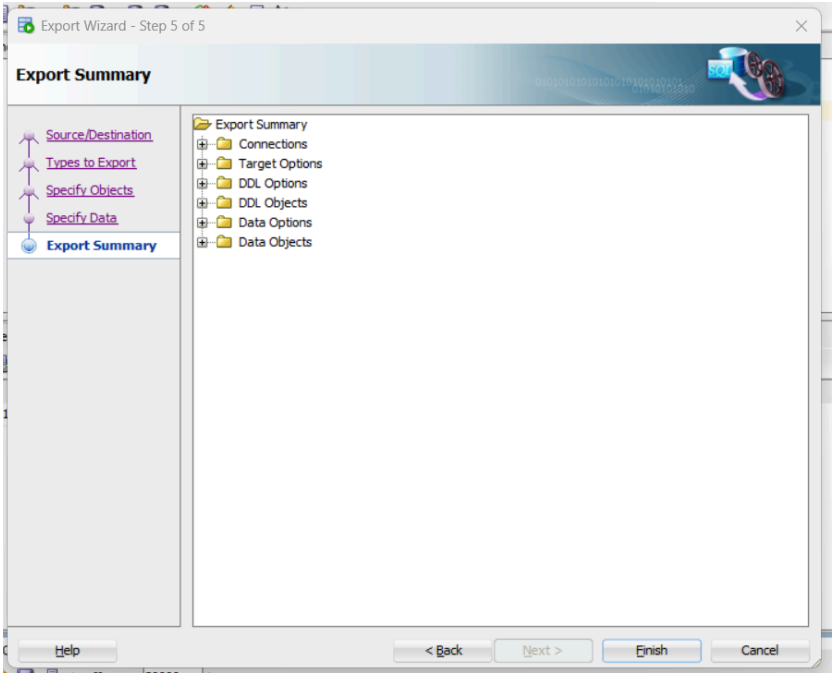

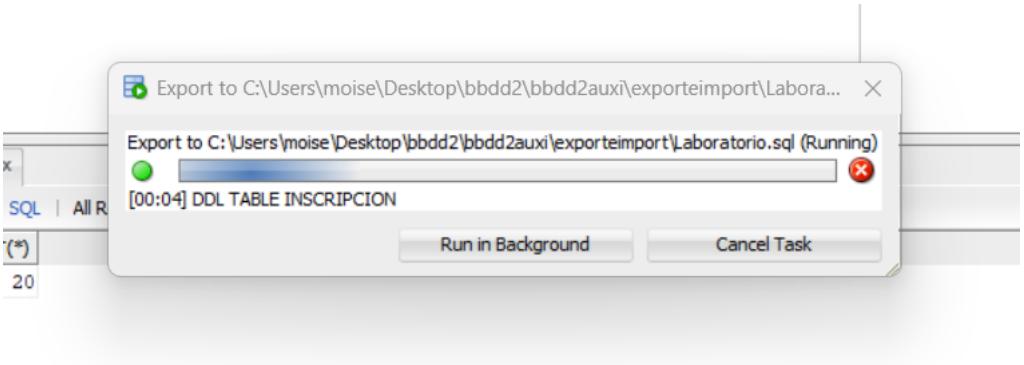

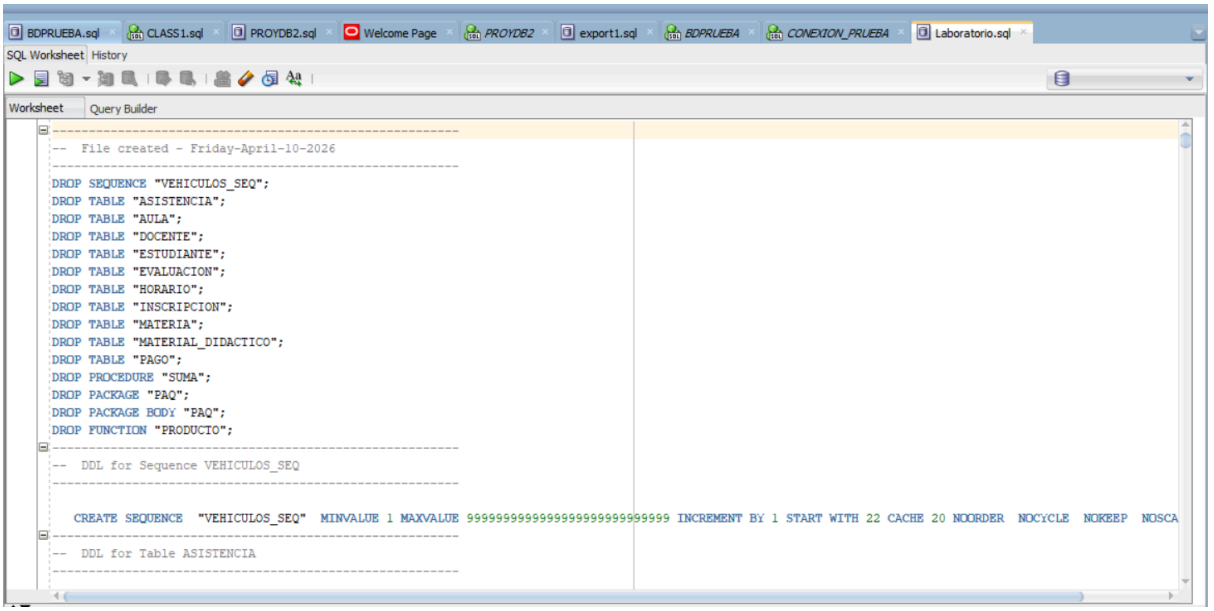

PODEMOS OBSERVAR LA CARPETA PARA CONFIRMAR SI EL ARCHIVO SE EXPORTÓ:

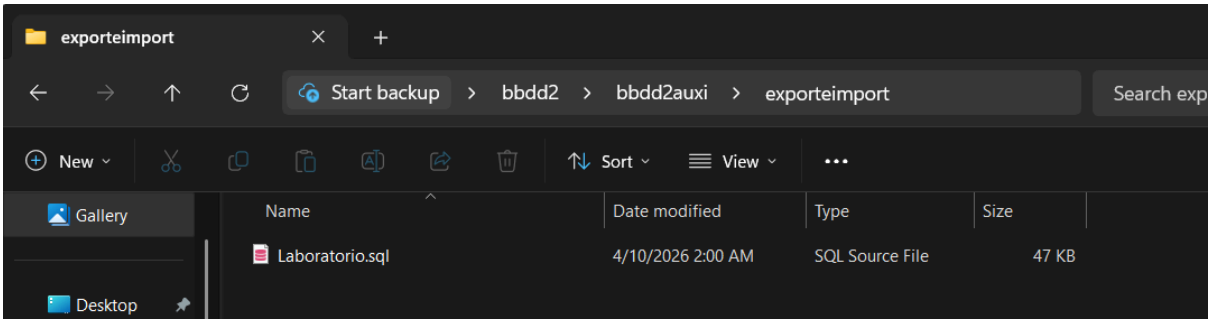

Fase 2: Cómo Importar la Base de Datos (Rol: Estudiante)

Este proceso carga los datos del docente en tu computadora personal.

SI NO TENEMOS UN USUARIO NOS CREAMOS OTRO USUARIO PERO SIEMPRE CON SYSTEM PARA CREAR ROLES Y USUARIOS CON PERMISOS:

Preparar el terreno (Crear el usuario de prueba)

Primero, necesitamos un "apartamento" vacío.

1. *Conéctate a tu usuario administrador (**SYSTEM**, la conexión que llamaste BDPRUEBA).*
2. *Abre una hoja de trabajo SQL y ejecuta este código para crear un estudiante imaginario llamado BD_TEST:*

```
-- Asegurarnos de estar en el contenedor correcto
ALTER SESSION SET CONTAINER = XEPDB1;

-- Crear el usuario
CREATE USER BD_TEST4 IDENTIFIED BY admin123;

-- Darle permisos para conectarse y crear tablas
GRANT CONNECT, RESOURCE TO BD_TEST4;
ALTER USER BD_TEST4 QUOTA UNLIMITED ON USERS;
```

```sql
-- Asegurarnos de estar en el contenedor correcto
ALTER SESSION SET CONTAINER = XEPDB1;

-- Crear el usuario
CREATE USER BD_TEST4 IDENTIFIED BY admin123;

-- Darle permisos para conectarse y crear tablas
GRANT CONNECT, RESOURCE TO BD_TEST4;
ALTER USER BD_TEST4 QUOTA UNLIMITED ON USERS;
```

Script Output

Task completed in 0.104 seconds

```
Session altered.

User BD_TEST4 created.

Grant succeeded.

User BD_TEST4 altered.
```

1. **Preparativos:** Debes haber creado tu usuario de práctica en Oracle (por ejemplo, `PRACTICA_SQL`) y tener tu conexión lista y probada en SQL Developer.

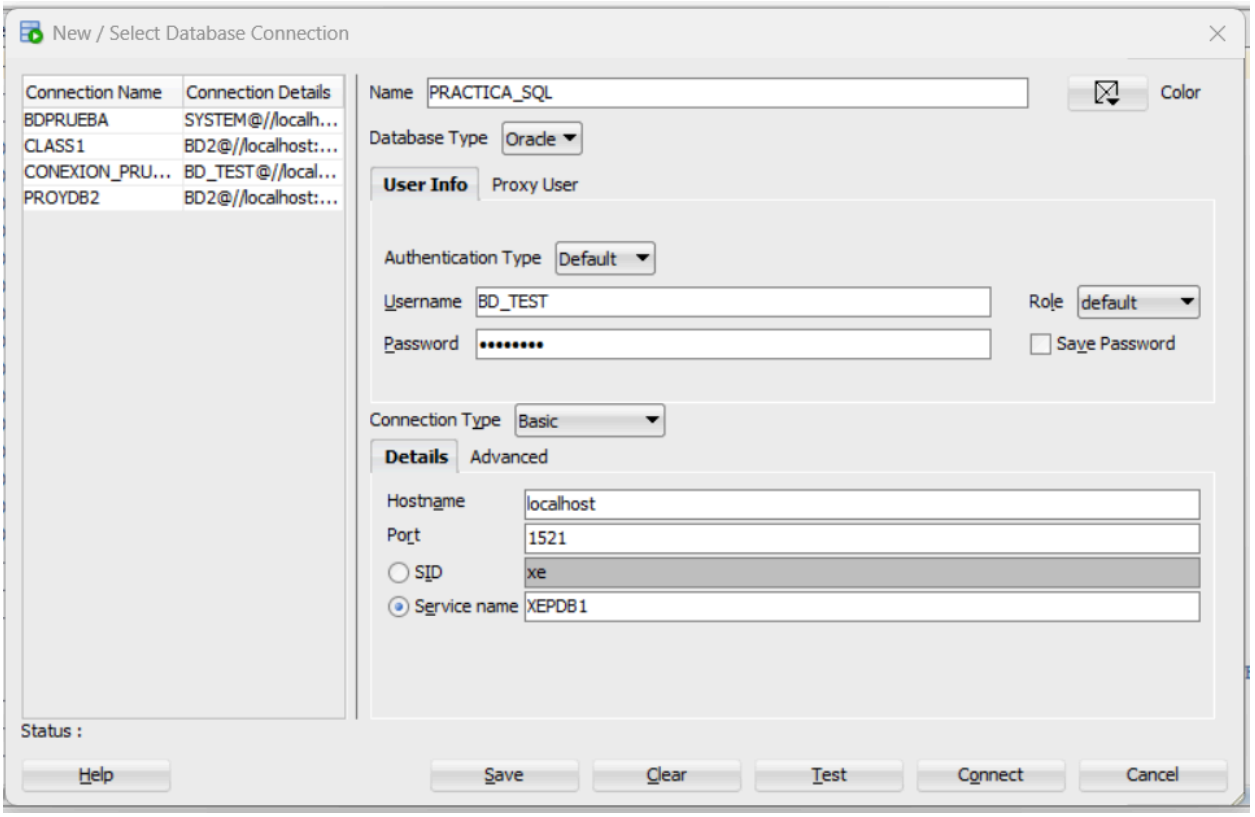

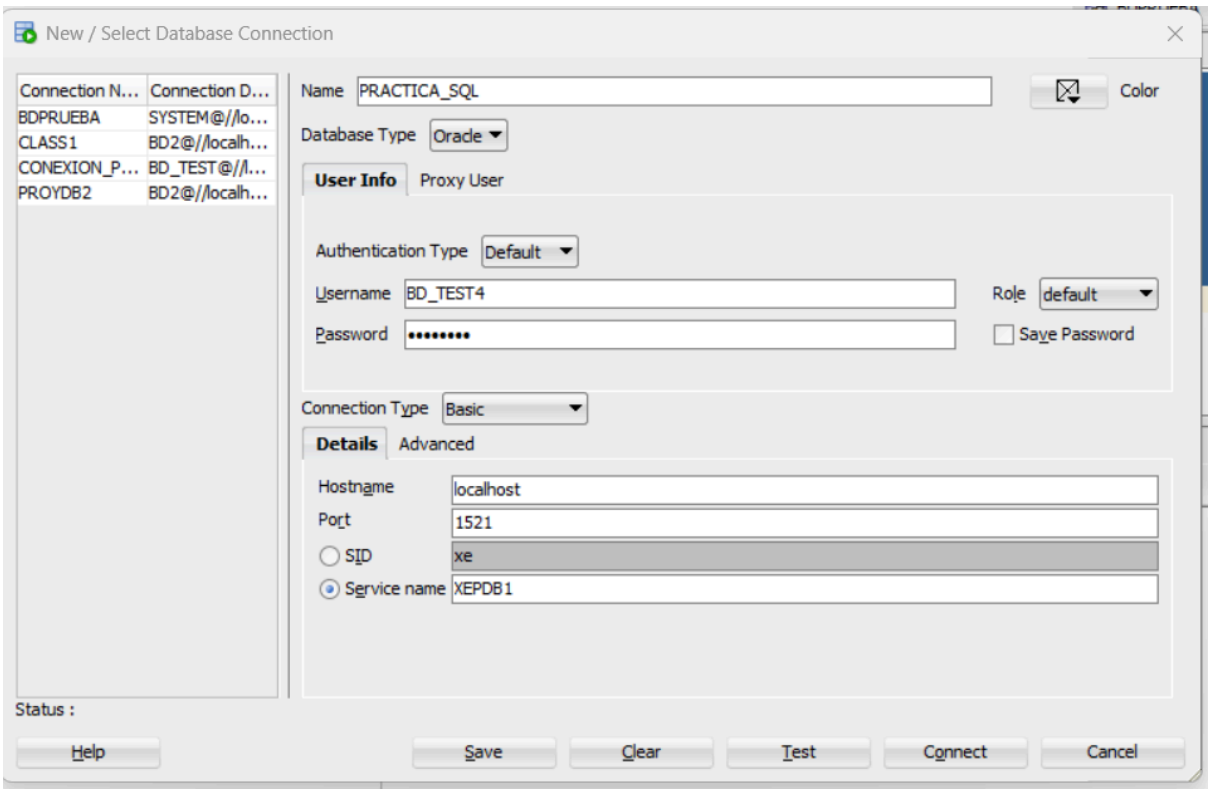
New / Select Database Connection
Connection N...
Connection D...
BDPRUEBA
SYSTEM@//lo...
CLASS1
BD2@//localh...
CONEXION_P...
BD_TEST@//l...
PROYDB2
BD2@//localh...
Name
PRACTICA_SQL
Color
Database Type
Oracle
User Info
Proxy User
Authentication Type
Default
Username
BD_TEST4
Role
default
Password
Save Password
Connection Type
Basic
Details
Advanced
Hostname
localhost
Port
1521
SID
xe
Service name
XEPDB1
Status :
Help
Save
Clear
Test
Connect
Cancel

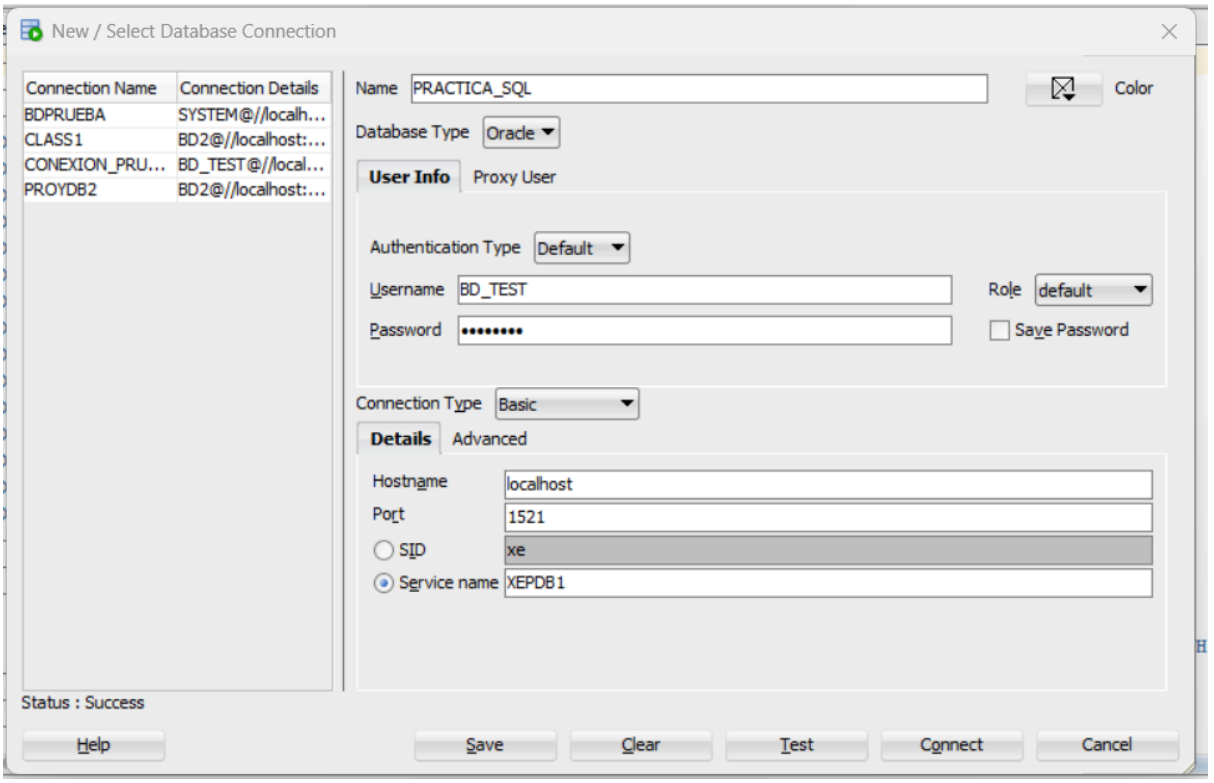
New / Select Database Connection
Connection Name
Connection Details
BDPRUEBA
SYSTEM@//localh...
CLASS1
BD2@//localhost:...
CONEXION_PRU...
BD_TEST@//local...
PROYDB2
BD2@//localhost:...
Name
PRACTICA_SQL
Color
Database Type
Oracle
User Info
Proxy User
Authentication Type
Default
Username
BD_TEST
Role
default
Password
Save Password
Connection Type
Basic
Details
Advanced
Hostname
localhost
Port
1521
SID
xe
Service name
XEPDB1
Status : Success
Help
Save
Clear
Test
Connect
Cancel

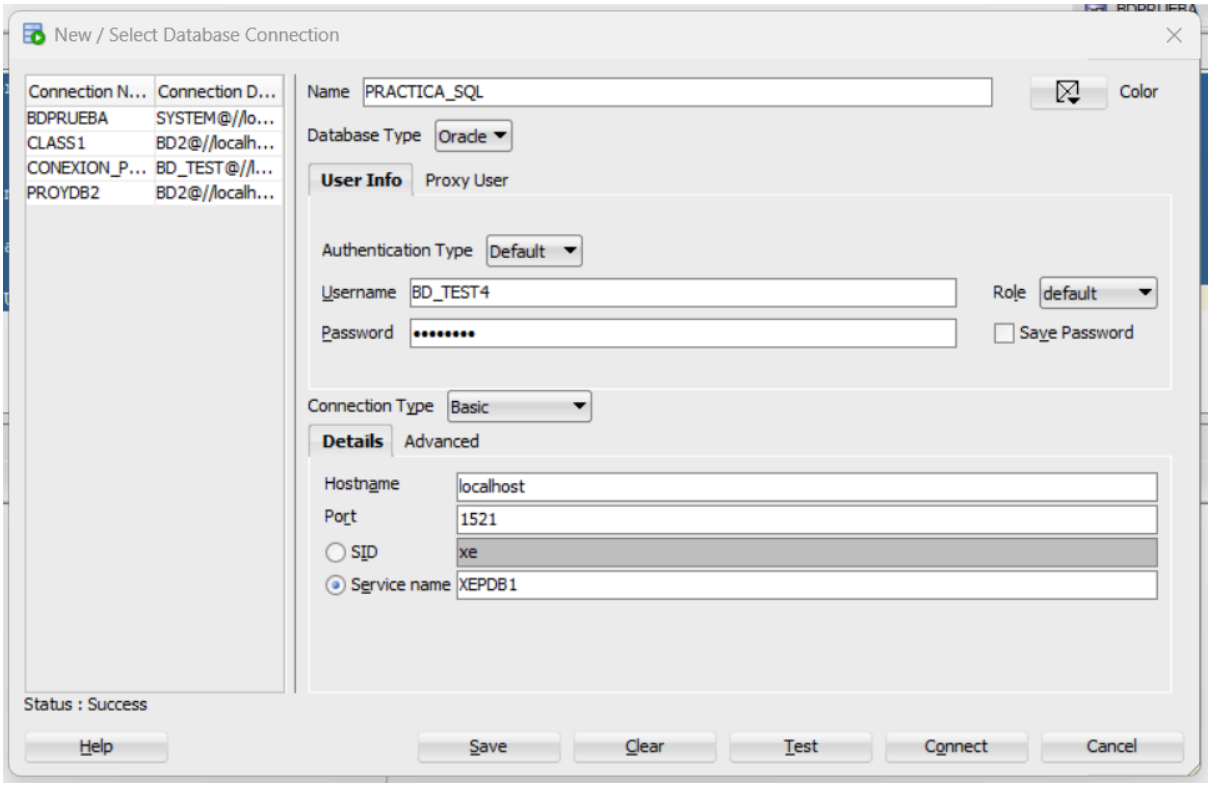
New / Select Database Connection
Connection N...
Connection D...
BDPRUEBA
SYSTEM@//lo...
CLASS1
BD2@//localh...
CONEXION_P...
BD_TEST@//l...
PROYDB2
BD2@//localh...
Name
PRACTICA_SQL
Color
Database Type
Oracle
User Info
Proxy User
Authentication Type
Default
Username
BD_TEST4
Role
default
Password
Save Password
Connection Type
Basic
Details
Advanced
Hostname
localhost
Port
1521
SID
xe
Service name
XEPDB1
Status : Success
Help
Save
Clear
Test
Connect
Cancel

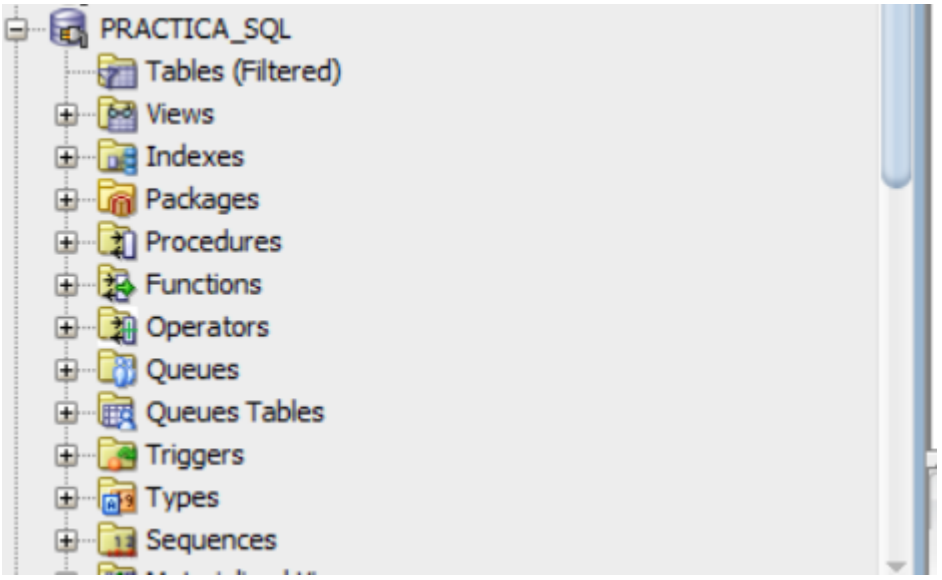
PRACTICA_SQL
Tables (Filtered)
Views
Indexes
Packages
Procedures
Functions
Operators
Queues
Queues Tables
Triggers
Types
Sequences

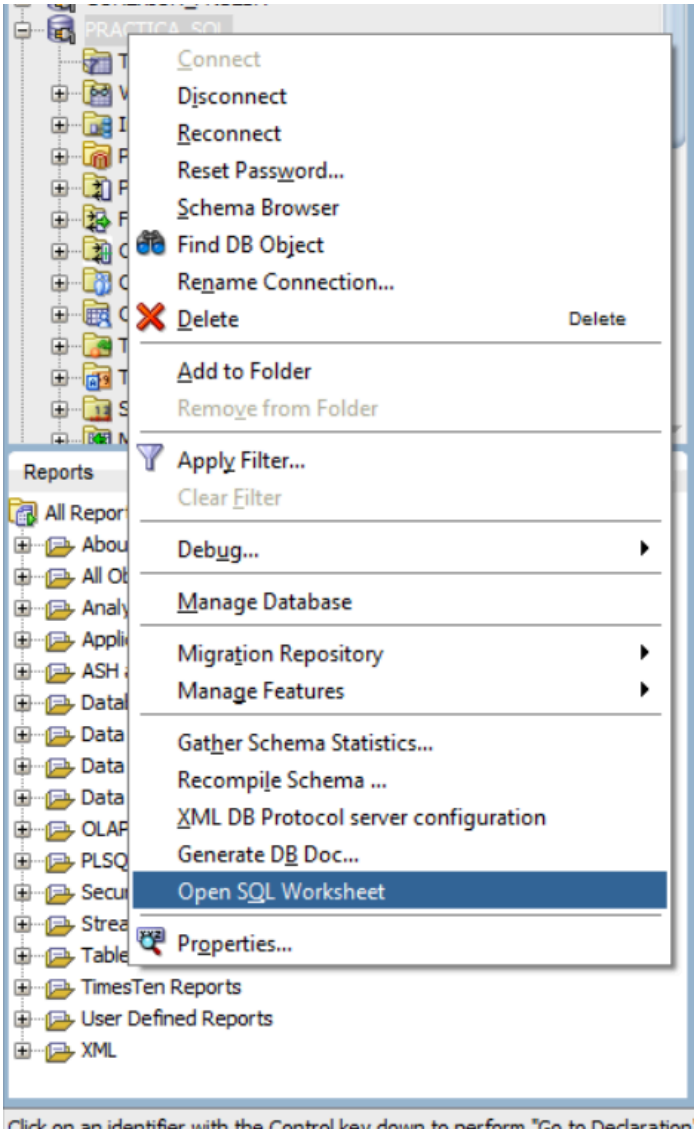
Connect
Disconnect
Reconnect
Reset Password...
Schema Browser
Find DB Object
Rename Connection...
Delete
Delete
Add to Folder
Remove from Folder
Apply Filter...
Clear Filter
Debug...
Manage Database
Migration Repository
Manage Features
Gather Schema Statistics...
Recompile Schema ...
XML DB Protocol server configuration
Generate DB Doc...
Open SQL Worksheet
Properties...
Reports
TimesTen Reports
User Defined Reports
XML

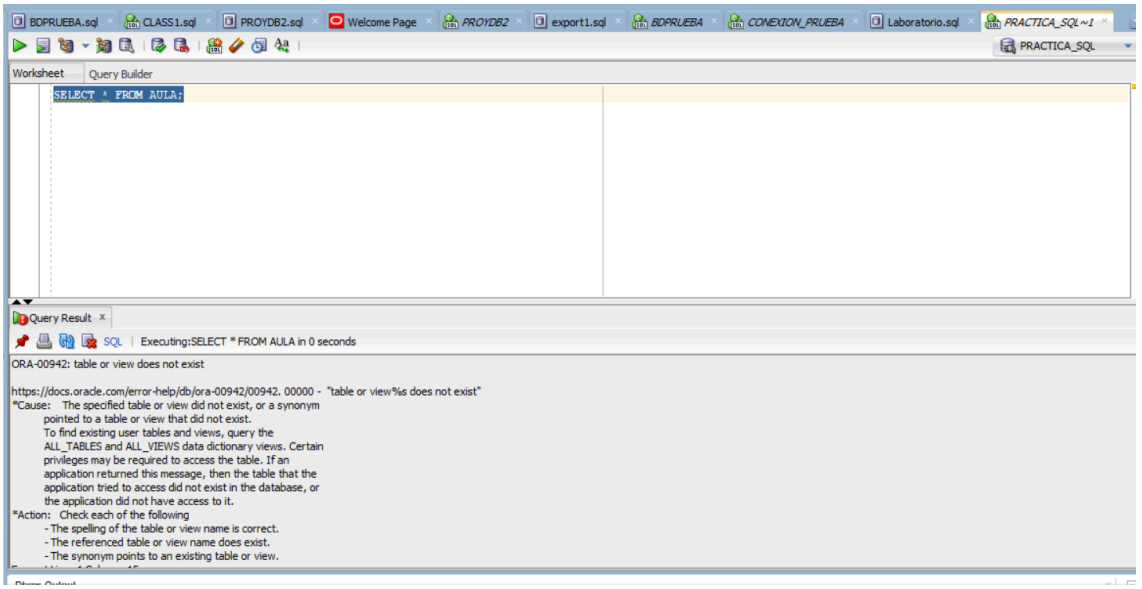
BDPRUEBA.sql
CLASS1.sql
PROYDB2.sql
Welcome Page
PROYDB2
export1.sql
BDPRUEBA
CONEXION_PRUEBA
Laboratorio.sql
PRACTICA_SQL ~1
PRACTICA_SQL
Worksheet
Query Builder
SELECT * FROM AULA;
Query Result
SQL
Executing:SELECT * FROM AULA in 0 seconds
ORA-00942: table or view does not exist
https://docs.oracle.com/error-help/db/ora-00942/00942, 00000 - "table or view%s does not exist"
*Cause: The specified table or view did not exist, or a synonym
pointed to a table or view that did not exist.
To find existing user tables and views, query the
ALL_TABLES and ALL_VIEWS data dictionary views. Certain
privileges may be required to access the table. If an
application returned this message, then the table that the
application tried to access did not exist in the database, or
the application did not have access to it.
*Action: Check each of the following
- The spelling of the table or view name is correct.
- The referenced table or view name does exist.
- The synonym points to an existing table or view.

2. **Abrir el Archivo:** Descarga el archivo `.sql` proporcionado por el docente. En SQL Developer, ve a **Archivo (File)**, luego a **Abrir (Open)** y selecciona ese archivo. Se abrirá una pestaña con todo el código.

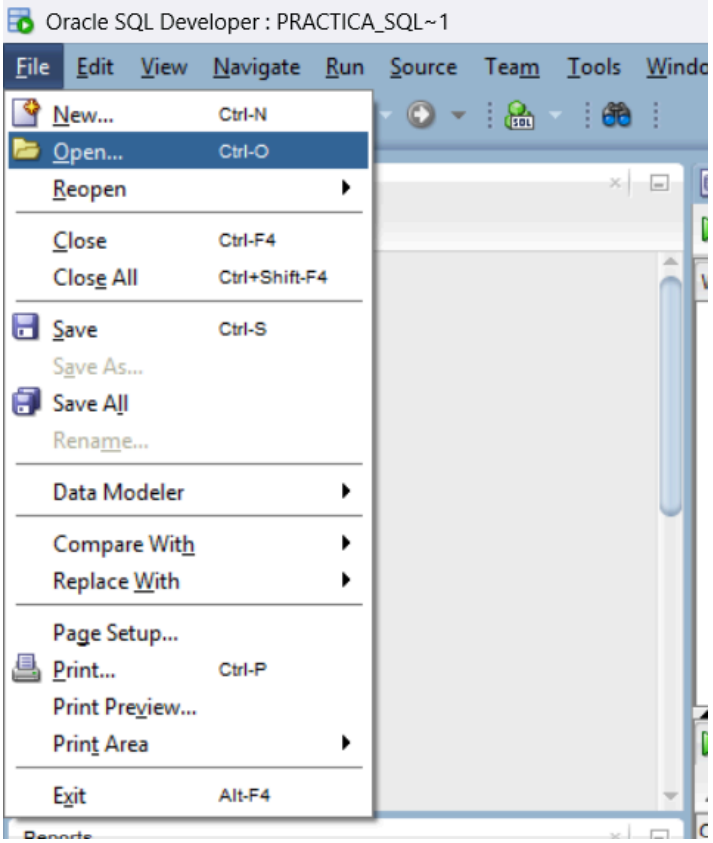

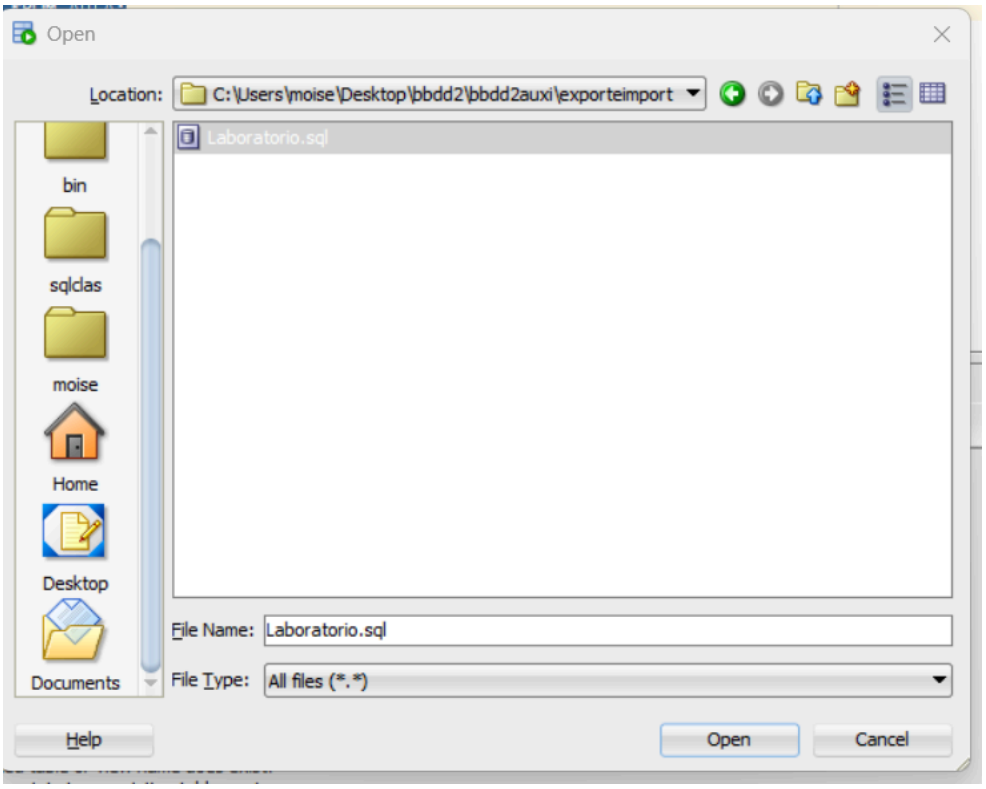

3. **Selección de Conexión (¡Paso Crítico!):** En la esquina superior derecha de esa pestaña de código, busca el menú desplegable. Selecciona **tu propia conexión** recién creada. ¡No lo ejecutes en la conexión de SYSTEM!

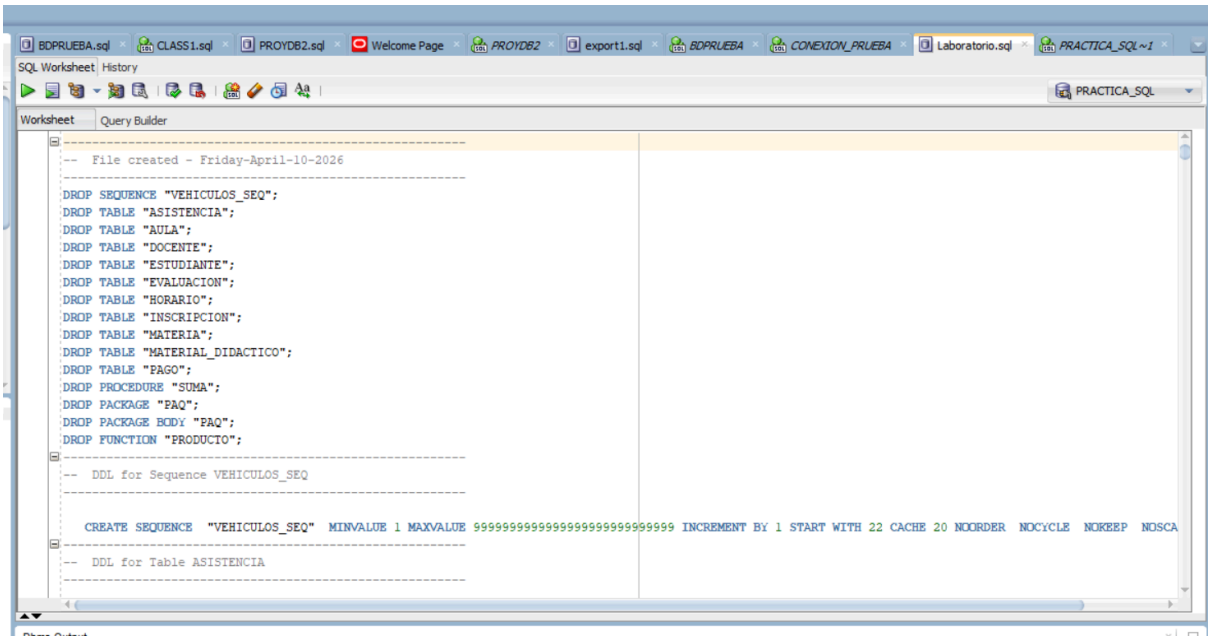

4. **Ejecutar Script:** Haz clic en el botón **Ejecutar Script (Run Script)**, que tiene el ícono de una hoja con una flecha verde, o simplemente presiona la tecla **F5**.

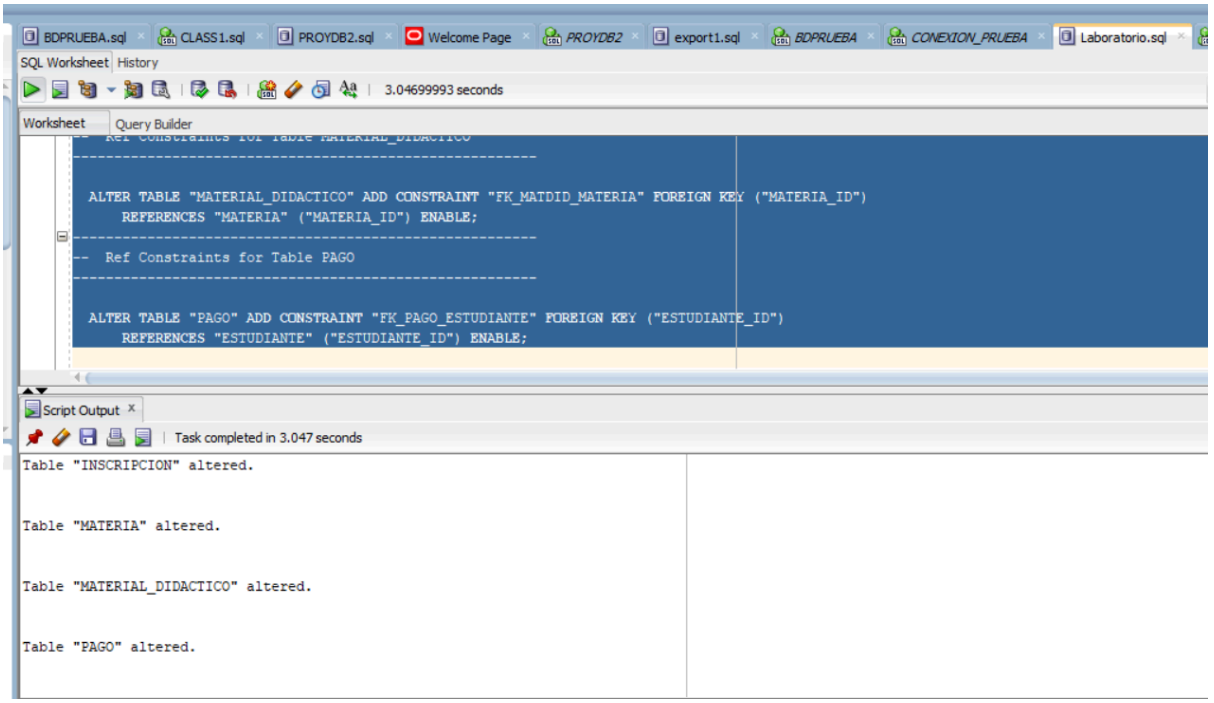

5. **Comprobar Carga:** En la consola inferior verás los mensajes de confirmación. Para asegurarte de que todo salió bien, ve a tu panel izquierdo, haz clic derecho en la carpeta **Tables** y selecciona **Refrescar**.

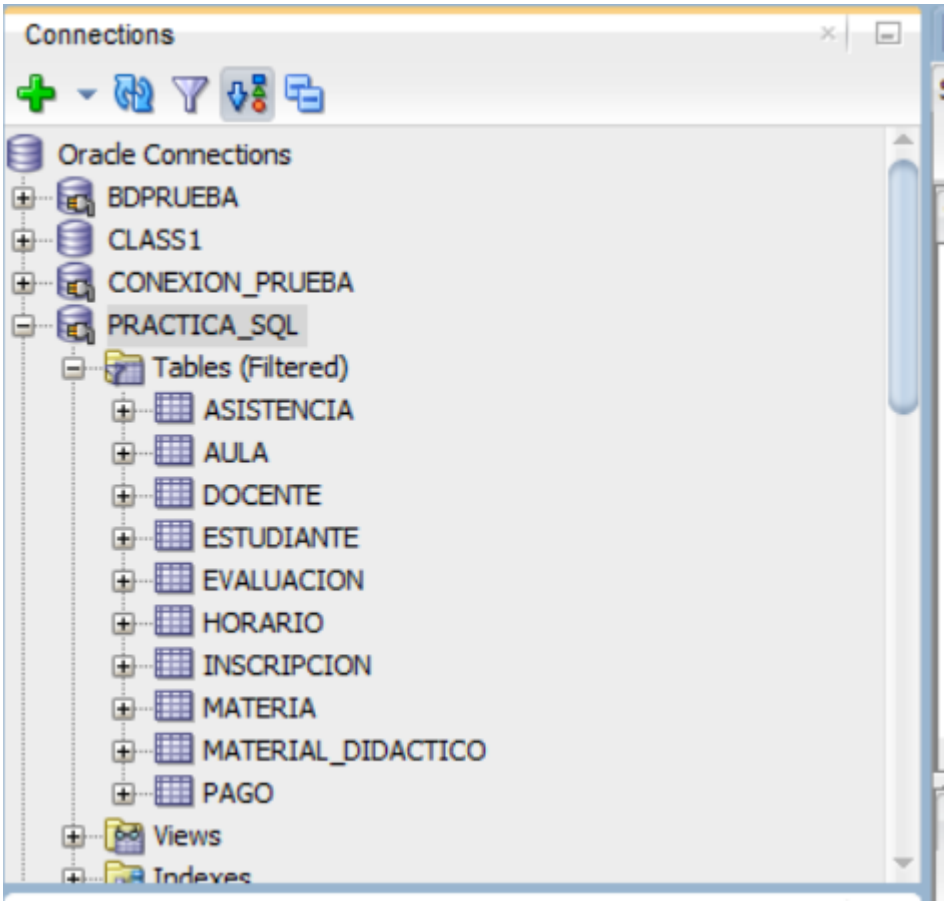
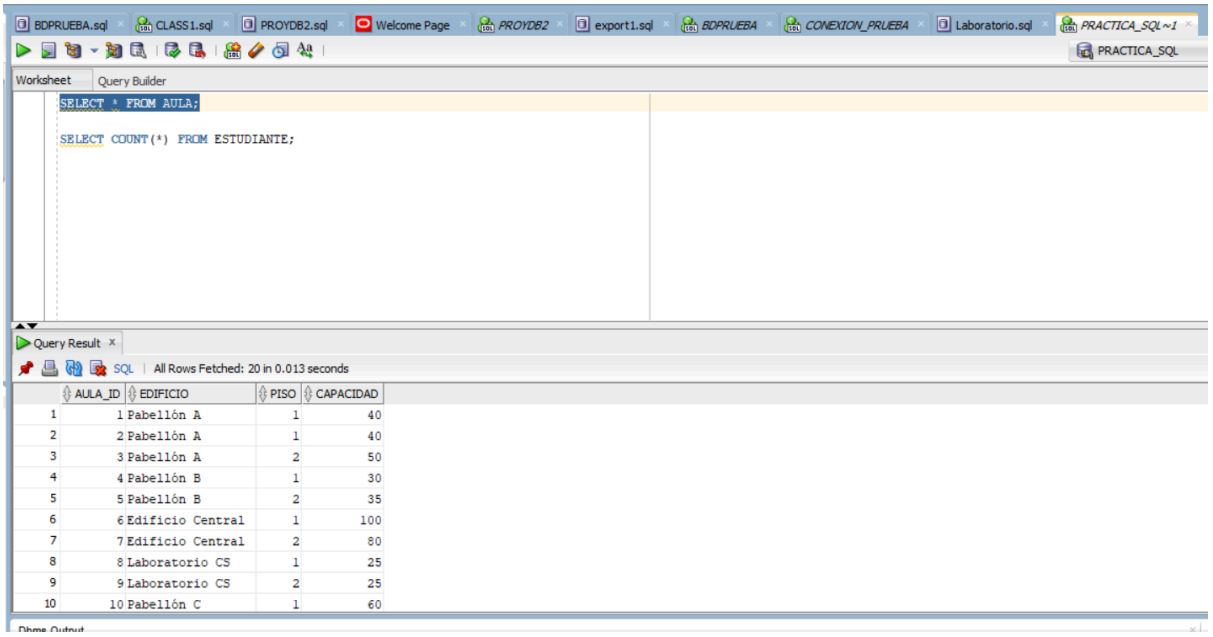
6. **Verificación Final:** Abre una hoja de trabajo vacía y ejecuta la siguiente consulta para contar los registros: `SELECT COUNT(*) FROM ESTUDIANTE;`