Veille Technologique Modibo

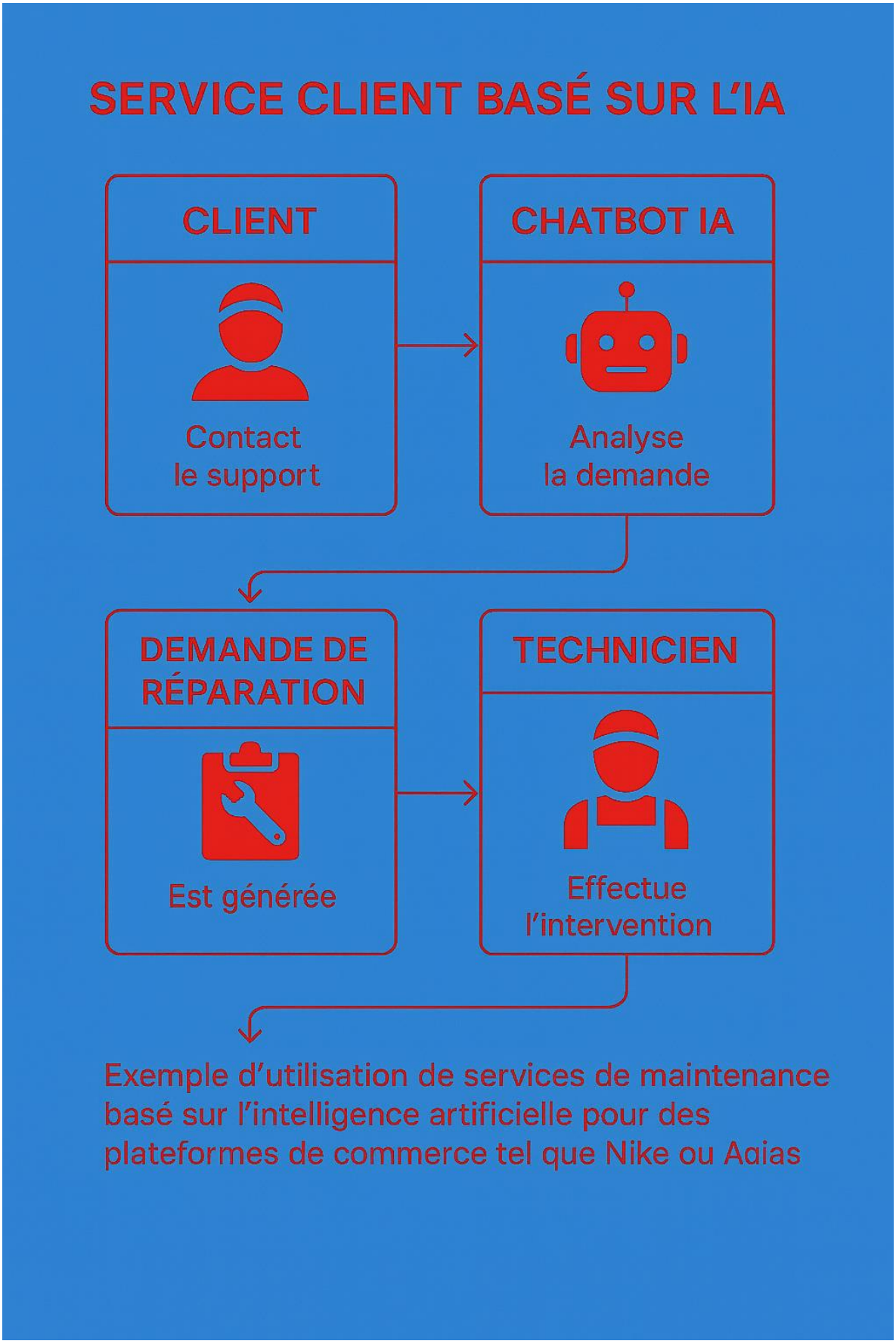

Service client basé sur l'IA

1) Intro (écrit)

Choix de veille — Pourquoi ce thème ?

J'ai choisi ce thème parce qu'il est très actuel et qu'on en entend beaucoup parler en ce moment. C'est un sujet que je trouve intéressant, surtout parce que j'ai pu l'utiliser moi-même et voir concrètement ses avantages mais aussi ses limites. Ce n'est pas un domaine parfait, il y a encore pas mal de choses à améliorer, mais je pense qu'il apporte quand même beaucoup de solutions utiles. En plus, ce thème est lié à la technologie, un domaine que j'aime bien et qui évolue tout le temps, donc c'était logique pour moi de le choisir pour ma veille technologique.

Comment j'ai collecté les informations ?

Pour trouver les informations, je me suis surtout appuyé sur mon expérience personnelle. J'utilise assez souvent des sites de vente en ligne comme CNFANS ou AliExpress, donc j'ai pu observer comment tout fonctionne : le parcours client, la présentation des produits, la rapidité des livraisons, le service après-vente, etc.
Grâce à ces expériences, j'ai pu repérer ce qui marchait bien et ce qui posait problème. J'ai aussi comparé plusieurs plateformes entre elles pour voir les différences et les points communs. Ça m'a permis de mieux comprendre comment ces sites essaient d'améliorer l'expérience client et quelles sont leurs limites.

Bref historique du thème

Au départ, le service client se faisait surtout par téléphone ou directement en magasin, donc c'était entièrement humain. Puis, avec l'arrivée d'Internet dans les années 1990, tout a commencé à se digitaliser : on a vu apparaître les emails et les premiers formulaires de contact.
Dans les années 2000, les FAQ et les chats en ligne ont commencé à se développer, ce qui a permis de répondre un peu plus vite aux clients. Mais ça restait encore très manuel.
C'est vraiment à partir des années 2010 que l'intelligence artificielle a changé les choses. Les entreprises ont commencé à utiliser des chatbots pour répondre automatiquement à certaines questions simples. Aujourd'hui, avec des systèmes comme ChatGPT, IBM Watson Assistant ou les IA intégrées aux sites e-commerce, le service client est devenu beaucoup plus intelligent : il peut comprendre le langage naturel, personnaliser les réponses et même anticiper les besoins des clients grâce aux données.

2) Présentation technologique & marché

Présentation technologique

Les plateformes de vente en ligne utilisent surtout des **chatbots basés sur l'intelligence artificielle**, qu'on appelle aussi **assistants virtuels**.

Ce sont les petits “agents de discussion” qu’on voit souvent dans une **fenêtre de chat** sur un site, quand on veut poser une question ou demander de l’aide.

Ces chatbots fonctionnent grâce à des outils de **traitement du langage naturel (NLP)**. En gros, ça permet à l’IA de comprendre ce que l’utilisateur écrit et de répondre de façon logique et cohérente. Parmi les outils les plus connus, on peut citer **Google Dialogflow**, **Microsoft Azure Bot Service** ou encore **IBM Watson Assistant**.

Aujourd’hui, de plus en plus de plateformes vont encore plus loin en intégrant des modèles comme **OpenAI GPT (ChatGPT)** ou d’autres équivalents.
Ces modèles rendent les échanges beaucoup plus naturels, personnalisés et proches d’une vraie discussion humaine.

Les bases de données connectées

Les IA ne travaillent pas seules : elles sont souvent **connectées à des bases de données** comme les **FAQ**, les **historiques de commandes** ou encore les **données clients**.
Grâce à ça, le chatbot ne se contente pas de donner des réponses générales. Il peut, par exemple, **indiquer le suivi d’une commande**, **le statut d’un remboursement**, ou même **retrouver des infos précises sur un client**.

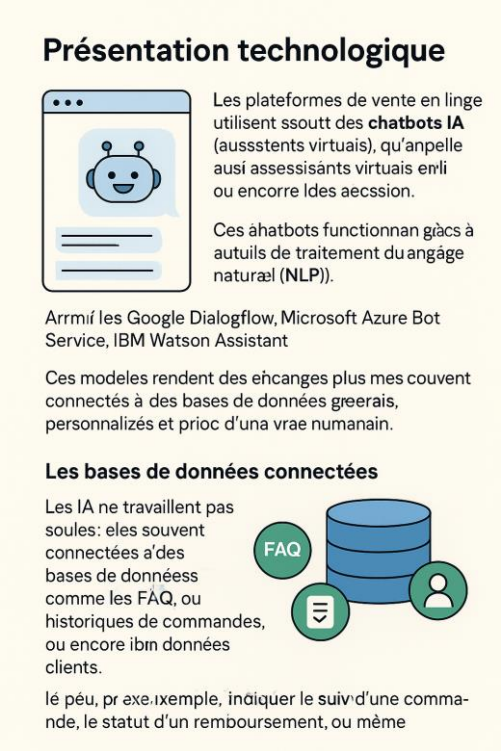

L’intégration omnicanal

Les entreprises cherchent aussi à rendre le service client plus fluide grâce à ce qu’on appelle **l’omnicanal**.
C’est une manière de **connecter tous les canaux de communication** entre eux :

- le chat en direct sur le site,
- les messageries comme **WhatsApp** ou **Messenger**,
- les **emails automatiques**,

- et même parfois des **assistants vocaux IA** pour répondre aux appels.

Grâce à ça, le client peut commencer une discussion sur un canal (par exemple sur le site) et la continuer ailleurs (comme sur Messenger) sans perdre le fil.

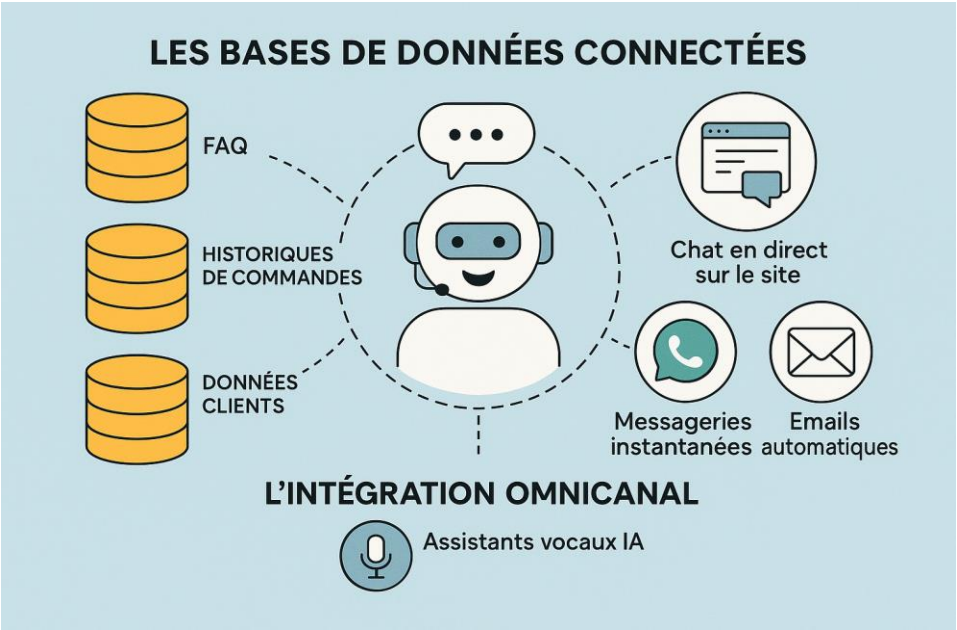

Présentation marché

L'Avenir du Service Client : L'IA au Cœur de la Transformation

Le service client évolue rapidement, propulsé par l'intelligence artificielle. Cette présentation explore les besoins fondamentaux qui guident cette adoption, les acteurs majeurs du marché et la dynamique concurrentielle qui façonne ce secteur.

Made with GAMMA

Les Impératifs du Service Client Basé sur l'IA

L'adoption de l'IA dans le service client répond à des besoins critiques pour les consommateurs et les entreprises. La rapidité, l'efficacité, et la réduction des coûts sont les moteurs principaux de cette révolution.

Réponses Instantanées

Répondre aux questions des clients le plus rapidement possible est essentiel. L'IA permet un traitement immédiat des requêtes de premier niveau.

Disponibilité 24/7

Assurer une présence constante, jour et nuit, sans interruption, pour servir une clientèle mondiale aux fuseaux horaires variés.

Optimisation des Coûts

Pour les entreprises, l'automatisation des tâches récurrentes permet de réduire considérablement les coûts opérationnels liés au personnel.

Made with GAMMA

Améliorer l'Expérience et l'Efficacité Humaine

L'IA ne remplace pas l'humain, elle le complète. Elle permet de fournir une expérience client supérieure tout en libérant les conseillers pour les défis complexes.

Personnalisation Avancée

L'IA analyse le contexte pour offrir des réponses et des solutions adaptées à chaque utilisateur, rendant l'expérience client unique et pertinente.

Automatisation des Tâches Simples

Les tâches répétitives sont prises en charge par l'IA, garantissant rapidité et cohérence dans les échanges de routine.

Concentration sur le Complexe

Les conseillers humains peuvent se concentrer sur les cas complexes, stratégiques ou nécessitant une empathie particulière, optimisant leur valeur ajoutée.

Made with GAMMA

Les Offreurs : Qui Fournit les Solutions d'IA ?

Le marché des solutions d'IA pour le service client est dominé par des géants de la technologie et des entreprises spécialisées, chacun proposant des outils puissants pour l'automatisation.

Grandes Techs

Google (Dialogflow), Microsoft (Azure Bot Service), IBM (Watson Assistant), et OpenAI (GPT) sont des leaders dans les modèles conversationnels fondamentaux.

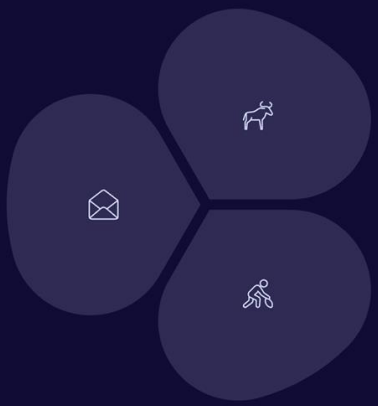

Solutions Spécialisées

Des plateformes comme Zendesk, Freshdesk, Intercom et LivePerson intègrent l'IA spécifiquement pour optimiser le flux de travail du support client.

Plateformes E-commerce

Des acteurs majeurs comme Amazon, Alibaba et Shopify développent et intègrent leurs propres solutions d'IA internes pour leurs vastes écosystèmes.

Made with GAMMA

Les Demandeurs : Qui Adopte l'IA pour le Support Client ?

L'adoption des solutions d'IA s'étend à travers divers secteurs, des géants du commerce en ligne aux petites entreprises cherchant à optimiser leur efficacité.

Plateformes de Vente en Ligne

Des entreprises comme AliExpress, Amazon et Cdiscount utilisent l'IA pour gérer un volume massif de requêtes d'acheteurs et de logistique.

Services Traditionnels

Les banques, assurances et entreprises de télécommunications cherchent à améliorer radicalement leur relation client et leur efficacité opérationnelle.

PME et E-commerçants

Les petites et moyennes entreprises adoptent l'IA pour automatiser le support client à un coût plus abordable, se positionnant ainsi face à la concurrence.

Made with GAMMA

Le Paysage Concurrentiel : Une Course à l'Innovation

Le marché de l'IA pour le service client est caractérisé par une concurrence intense et une innovation constante, poussant les limites de la performance technologique.

Concurrence Technologique Agressive

Les acteurs majeurs (Google, Microsoft, OpenAI) se livrent une guerre pour développer les IA les plus performantes en termes de compréhension et de réponse.

Différenciation par l'Expérience Client

Les entreprises utilisatrices rivalisent pour offrir le meilleur service client IA, transformant le support en un avantage concurrentiel clé et un moteur de fidélisation.

Montée des Startups Spécialisées

De nouvelles startups se positionnent avec des solutions d'IA ultra-spécialisées, souvent plus accessibles et personnalisées pour les besoins des PME.

Marché en Pleine Croissance

Le secteur connaît une expansion rapide, attirant de nouveaux investisseurs et encourageant un cycle continu d'innovation et d'amélioration des outils disponibles.

Made with GAMMA

3) Technologie (détail)

À quoi ça sert :

L'Infrastructure as Code (IaC), c'est une façon d'utiliser du code pour créer et gérer automatiquement tout ce qui touche à l'infrastructure informatique : serveurs, réseaux, bases de données, etc.
Au lieu de tout faire à la main, on écrit des scripts qui s'en chargent automatiquement.

Par exemple :

- Elle sert à **préparer des serveurs dans le cloud**, comme sur **Amazon (AWS)**, **Google Cloud** ou **Microsoft Azure**.
- Elle aide à **déployer automatiquement des applications**, avec des outils comme **Argo CD**.
- Elle permet aussi de **gérer plusieurs serveurs en même temps**, qu'on appelle souvent des **clusters Kubernetes**.
- Et elle peut **appliquer des règles de sécurité** ou des **politiques de gestion** directement dans le code (ce qu'on appelle *policy-as-code*).

Les nouveautés récentes (2024–2025) :

- De plus en plus d'entreprises adoptent **l'IaC** pour automatiser la gestion de leurs systèmes informatiques.
- Une méthode appelée **GitOps** devient très utilisée : elle permet de **piloter les serveurs depuis un dépôt Git**, un peu comme sur **GitHub**.
- **Argo CD** fait partie des outils les plus populaires aujourd'hui pour mettre en place du GitOps.

- Enfin, beaucoup d'équipes utilisent maintenant **l'IaC sur plusieurs clouds à la fois** (on parle de *multi-cloud*), pour avoir plus de flexibilité et éviter de dépendre d'un seul fournisseur.

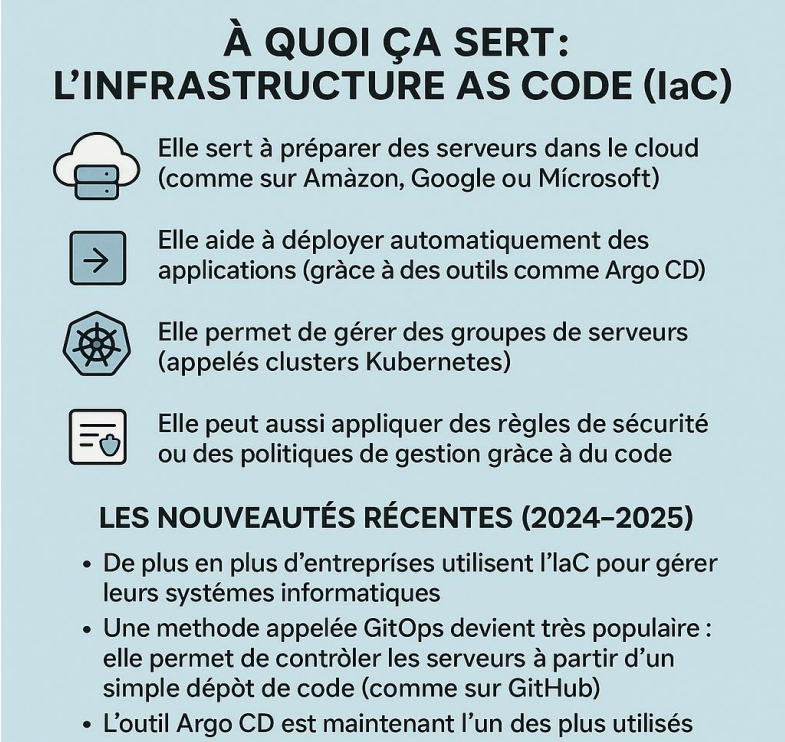

Avantages

Pourquoi c'est utile :

- On peut **reproduire la même configuration plusieurs fois** sans se tromper, ce qui fait gagner pas mal de temps.
- Tout est **enregistré dans un historique**, souvent avec des outils comme **Git**, donc on peut facilement savoir **qui a fait quoi et quand**.
- Ça **réduit les erreurs humaines**, puisque beaucoup d'actions sont faites automatiquement par le code.
- Les **déploiements** (la mise en ligne d'applications, par exemple) sont **plus rapides et plus fiables**.
- On peut aussi **tester et appliquer des règles de sécurité** pour mieux contrôler la qualité du système.
- C'est **facile à faire évoluer**, car on peut gérer **plusieurs serveurs à la fois** sans tout refaire à la main.
- Et puis les **équipes travaillent mieux ensemble**, car tout le monde partage le même code et les mêmes outils.

Pour une personne qui travaille en indépendant (freelance) :

- Elle peut **trouver des missions** où il faut installer ou gérer des outils comme **Terraform**, qui sert à créer et configurer des serveurs automatiquement.
- Elle peut aussi **créer des modules réutilisables** pour aider d'autres entreprises à mettre en place leur infrastructure.

- Certains freelances sont **payés régulièrement** pour assurer la **maintenance et les mises à jour** de ces systèmes automatisés.
- Et enfin, elle peut même **proposer des formations** à d'autres personnes sur l'utilisation de l'**Infrastructure as Code**.

Risques

L'**Infrastructure as Code (IaC)**, c'est très pratique, mais ça peut aussi poser certains **risques** si ce n'est pas bien géré.

- **Erreurs de configuration :**
  Si quelqu'un fait une erreur dans le code ou lance la mauvaise commande, ça peut carrément **faire tomber un site**, **supprimer des serveurs**, ou même **provoquer une fuite de données**. Donc il faut faire attention à bien tester avant de tout déployer.
- **Problèmes de sécurité :**
  Si les **mots de passe** ou les **clés API** sont mal protégés dans les fichiers, ils peuvent être **volés** ou **exposés publiquement**. C'est un des points les plus sensibles dans l'IaC, surtout quand le code est stocké sur Internet (comme sur GitHub).
- **Dépendance à un fournisseur :**
  Quand on utilise trop de fonctions spécifiques à un seul service cloud (comme **Amazon**, **Google** ou **Azure**), ça devient **compliqué de changer de plateforme** plus tard. On appelle ça une "dépendance fournisseur".
- **Complexité et bugs cachés :**
  Plus le projet grossit, plus il devient **difficile à gérer**. S'il y a des mauvaises habitudes de codage ou des raccourcis, ça crée ce qu'on appelle une **dette technique**. En gros, ce sont des problèmes qu'il faudra corriger plus tard, mais qui peuvent vite s'accumuler.
- **Compétences nécessaires :**
  L'IaC, ce n'est pas pour les débutants complets : il faut **un minimum de connaissances techniques**.
  Il faut savoir **tester le code**, **utiliser des pipelines automatiques**, **appliquer des règles de sécurité**, et surtout **relire le travail des autres** pour éviter les erreurs.

Coûts / Freins

Mettre en place l'**Infrastructure as Code (IaC)** peut coûter assez cher au début, surtout parce que ça demande **pas mal de temps de travail** pour les ingénieurs, et aussi de **l'argent pour les services cloud** utilisés.
Certaines versions professionnelles, comme **Terraform Cloud** ou **Pulumi Cloud**, fonctionnent avec un **abonnement payant**, tandis que les versions **open source** (gratuites) coûtent moins cher mais demandent des **personnes compétentes** pour bien les utiliser.

Cadre légal /

Le **cadre légal** dépend du secteur d'activité. Par exemple, dans la **banque** ou la **santé**, les entreprises doivent respecter **des règles très strictes** :
il faut pouvoir **tracer tous les changements**, **protéger les accès**, **chiffrer les mots de passe et les données sensibles**, et souvent **passer des audits de sécurité** réguliers.

Enfin, il y a encore **plusieurs freins** à l'adoption de cette technologie :

- certaines entreprises ont du mal à **changer leurs habitudes**,
- il peut **manquer de personnel formé**,
- certaines équipes n'osent pas **automatiser** des tâches jugées trop importantes,
- et les **coûts de mise en place** peuvent sembler élevés au début, même si ça fait gagner du temps sur le long terme.

Évolution & tendances à surveiller

Aujourd'hui, l'Infrastructure as Code continue de beaucoup évoluer.
On voit apparaître **de nouvelles tendances**, notamment l'usage de **l'intelligence artificielle** pour aider les ingénieurs à **repérer les erreurs**, **améliorer le code**, ou même **générer automatiquement** certaines parties grâce à l'IA générative.

Le **GitOps** devient aussi une **méthode très populaire**. Le principe, c'est de gérer **toute l'infrastructure depuis un dépôt Git** (comme GitHub), ce qui permet d'avoir un meilleur suivi et plus de sécurité.
Cette méthode est utilisée non seulement pour **les applications**, mais aussi pour **toute l'infrastructure des entreprises**.

On parle aussi beaucoup d'**interopérabilité**, c'est-à-dire la possibilité de **faire fonctionner les outils sur plusieurs clouds** différents (multi-cloud) en même temps, grâce à des **modules compatibles** et des **règles communes**.

Enfin, la **sécurité** devient une vraie priorité dès le début des projets.
De nouveaux outils permettent de **vérifier automatiquement les politiques de sécurité**, **analyser le code IaC**, et **protéger les informations sensibles** comme les clés ou les mots de passe.

Recommandations pratiques

1. **Se former et pratiquer** : apprendre **Terraform (HCL)**, **Git**, et **GitHub Actions / GitLab CI**, puis tester **Argo CD** ou **Flux** sur un petit cluster **Kubernetes** (comme *minikube* ou *k3s*).
2. **Faire un projet concret** : créer un **module Terraform réutilisable** (par exemple une infrastructure LAMP ou Node + base de données + monitoring), et mettre en place un **pipeline GitOps** pour déployer automatiquement une application sur Kubernetes.
3. **Sécurité & tests** : apprendre à utiliser **tfsec**, **Conftest/OPA**, et des outils de **gestion de secrets** comme **Vault** ou **SealedSecrets**.
4. **Freelance** : commencer avec des **petites missions** (audit IaC, mise en place de GitOps, migration cloud) puis proposer des **offres récurrentes** de maintenance ou de mise à jour.
5. **Faire de la veille** : suivre la **CNCF**, les **blogs d'Argo et Terraform**, et les **rapports sur l'IaC** (comme ceux publiés en 2024–2025 par Firefly.ai).

Sources / bibliographie

- Rapport marché Infrastructure as Code — Grand View Research. (Grand View Research)
- GMI Insights — Infrastructure as Code market overview. (Global Market Insights Inc.)
- Firefly / State of IaC 2025 (enquête d'usage IaC). (firefly.ai)

- CNCF / End User Survey & blogs sur Argo CD (adoption GitOps 2025). (CNCF)
- Comparatifs Terraform vs Pulumi (env0 / gitguardian / articles techniques). (env0.com)