Ano 2, Nº 8 Maio/Junho/Julho — 2012

Fundação de Apoio à Universidade de São Paulo

Boletim FUSP em Notícias

FUSP

Vinte anos a serviço da USP

Instituída no dia 10 de junho de 1992, a Fundação de Apoio à Universidade de São Paulo surgiu com o objetivo de proporcionar à USP, o apoio necessário à adequada mobilização de recursos humanos e materiais para o atendimento das finalidades de ensino, pesquisa e extensão; assim como apoiar atividades de apoio cultural, social, acadêmico, ambiental, esportivo e de saúde em apoio à Universidade.

Duas décadas depois a FUSP continua cumprindo o seu papel e crescendo, como conta o Sr. Vicente Carlos, uns dos mais antigos funcionários da Fundação:

"*Quando eu entrei, em 1994, ficávamos em uma salinha na antiga Reitoria, éramos quatro ou cinco funcionários. Só viemos para essa casa em dezembro de 1996".*

A meta, expressa em ata na primeira reunião do Conselho Curador, em 10 de junho de 1992, solicitava empenho de todo o Conselho no desenvolvimento das atividades junto à Universidade.

Passados 20 anos, a FUSP orgulha-se da sua história, do crescimento e do trabalho em parceria com a USP, com total profissionalismo e dedicação.

São muitos os projetos bem-sucedidos e de grande importância para a Universidade e para a FUSP, dentre eles:

- **NUCEL**
- **Brasiliana USP**
- **CEPEMA**
- **PECE**
- **Seguro Saúde Bradesco**
- **Apoio ao COSEAS**
- **Tanque de Provas Numérico da Engenharia Naval**
- **Programas de Bolsas de apoio à funcionários**
- **Pequeno Cidadão, entre outros tantos.**

Além do apoio dado à USP, a FUSP durante esses 20 anos também deu muitas oportunidades a todos os colaboradores que passaram por aqui, assim como conta Patrícia de Matos Bednarek Leitão:

"*Minha trajetória na Fundação iniciou-se em maio de 1999 quando entrei como estagiária no setor de Contabilidade, onde permaneci até novembro do mesmo ano. Em dezembro de 1999 fui efetivada como Auxiliar Administrativa, passando então a trabalhar no Setor Financeiro.*

Com o constante crescimento da FUSP foram necessárias divisões em alguns setores. O então setor Financeiro foi dividido em Financeiro e Contas a Pagar e, desde então, sou Supervisora do Setor de Contas a Pagar.

Na FUSP há treze anos, conheci pessoas especiais, fiz amigos e compartilhei com os amigos e colegas de trabalho importantes momentos da minha vida pessoal. Me formei, me casei e hoje espero por um bebê que chega em meados de abril/2013. Agradeço a todos que colaboram com o meu crescimento profissional e pelas oportunidades oferecidas."

Foto retirada do site da FUSP

Karolina Cristina, que tem 20 anos e foi recentemente contratada pela FUSP conta:

"Sou do setor contas a pagar e trabalhar aqui ajudou no meu crescimento profissional e pessoal.

As experiências que tive foram essenciais para meu desenvolvimento. Tenho certeza que o que aprendi aqui, servirá de apoio para qualquer outro lugar que eu for trabalhar. Foi uma ótima oportunidade, e é uma ótima empresa para se trabalhar."

Com empenho e profissionalismo esta Fundação caminha há vinte anos a serviço da Universidade de São Paulo.

Boletim FUSP em Notícias

Em comemoração aos 20 anos da Fundação, a Diretoria distribuiu à todos os colaboradores pen drives ecológicos feitos de bambu, mais uma iniciativa sustentável da FUSP, que já há alguns anos adotou atitudes sustentáveis .

PEN DRIVE ECOLÓGICO confeccionado com sobras de bambu

Projetos gerenciados pela FUSP

Biblioteca Brasiliana Guita e José Mindlin

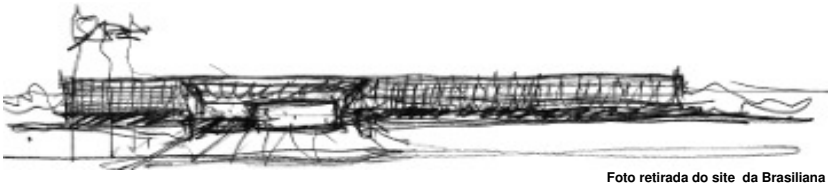

Foto retirada do site da Brasiliana

Brasiliana USP: uma Biblioteca Digital para todos

"O vírus do amor ao livro é incurável, e eu procuro inocular esse vírus no maior número possível de pessoas."
José Mindlin

A USP guarda um acervo bibliográfico e documental sobre assuntos brasileiros impar no País e no mundo. A responsabilidade por ampliar o acesso aos seus acervos, aliada ao fato de a Universidade reunir os recursos técnicos e tecnológicos que permitam fazê-lo, resultou no caráter estratégico do Projeto BRASILIANA USP: a formação de uma brasiliana digital, a ser construída por uma rede nacionalmente articulada de instituições públicas e privadas dispostas a dela participarem. A Universidade de São Paulo, com este Projeto, assume a tarefa de tornar irrestrito o acesso aos fundos públicos de informação e documentação científica sob sua guarda.

Acessível ao público, através de mídias digitais, desde junho de 2009, a Brasiliana USP tem como meta oferecer para a pesquisa a maior Brasiliana custodiada por uma instituição de ensino em escala mundial, tornando-a disponível em linha na rede mundial de computadores (Internet). O Projeto Brasiliana USP implica, portanto, a permanente interface entre as atividades fins da USP - formação de quadros, pesquisa e divulgação de resultados – articulados por um vetor estratégico de alcance nacional. Com forte apoio da Fapesp, do Ministério da Cultura, da Petrobras e do BNDES, o Laboratório da Brasiliana USP tornou-se referência nacional no campo da digitalização de acervos, destacando-se no compartilhamento de tecnologia e inovação com

Os seis princípios da Brasiliana Digital

A Brasiliana USP está comprometida, desde sua concepção, com o ideário do acesso livre e da democratização do acesso a seu acervo, tendo aderido à Declaração de Berlim sobre o Acesso Livre ao Conhecimento nas Ciências e Humanidades (Berlin Declaration on Open Access to Knowledge in the Sciences and Humanities - 2003) e aos protocolos da Iniciativa Open Archives (OAI-PMH - Open Archives Initiative Protocol for Metadata Harvesting), desenvolvidos para permitir que os metadados sejam acessíveis por diversos serviços de busca e compartilhados pelos repositórios digitais.

Tais princípios estão de acordo com os 15 pontos do Memorando de Intenções que resultou dos encontros de 5 de julho e 2 de agosto de 2007 promovidos pelo Comitê Gestor da Internet no Brasil – CGI.br. Trata-se de um esforço para definir diretrizes de uma política pública de apoio a produção de conteúdos digitais. Em abril de 2010, o Ministério da Cultura, em associação com o Projeto Brasiliana USP e a Casa de Cultura Digital, organizou o Simpósio Internacional de Políticas Públicas para Acervos Digitais (SIPPAD).

Nele estiveram reunidos especialistas e profissionais do Brasil e do mundo para a troca de experiências, conceitos e soluções tendo em vista a proposição de políticas públicas de digitalização de acervos e a formulação de um modelo sustentável de preservação e acesso universal do patrimônio cultural brasileiro. Como se estabeleceu na carta de intenções dos organizadores do I SIPPAD, "a digitalização dos acervos culturais do Brasil tem se tornado uma tarefa de grande urgência, solicitando uma reflexão sobre os limites impostos pela atual legislação do direito autoral, as novas tecnologias, os padrões e normas, assim como os caminhos para a formação de uma rede efetiva entre as instituições e os projetos já existentes". Foi neste sentido que participamos ativamente das articulações que levaram a criação, em 14 de setembro de 2011, no Recife, a Rede Memorial – pensada como uma rede nacional das instituições comprometidas com políticas de digitalização dos acervos memoriais do Brasil. As 31 instituições presentes no Fórum do Recife assinaram uma carta de princípios: a Carta do Recife, que pode ser consultada no site da Rede: www.redememorial.org.br

São seis os princípios da Brasiliana Digital:

1.Uma biblioteca digital como instrumento de uma política nacional de produção de conteúdos para a rede mundial de computadores, contribuindo para a redefinição positiva da presença da língua portuguesa e da cultura nacional.

2. Uma biblioteca digital para a difusão de uma coleção original: uso das novas tecnologias como forma de conciliação das necessidades de preservação do acervo e o imperativo de universalizar o acesso. Rejeição de um modelo custodial de biblioteca.

3. Orientação para o contexto -usuário: a formação do acervo digital deve estar orientada por uma política de acesso universal; o usuário (e pensamos em termos polissêmicos) tem centralidade na construção deste acervo digital.

4. Uma biblioteca digital como instrumento da educação nacional: compromisso com a produção de materiais didáticos, com a formação de quadros em todos os níveis, desde o ensino fundamental até a pesquisa avançada.

5. Uma biblioteca digital pública: difusão do acervo, acesso universal (preservados os direitos do autor) e democratização da cultura. Adesão à Declaração de Berlim sobre o Acesso Livre ao Conhecimento nas Ciências e Humanidades (Berlin Declaration on Open Access to Knowledge in the Sciences and Humanities), de 2003: "acesso livre significa a livre disponibilização na Internet de literatura de caráter científico, permitindo a qualquer utilizador pesquisar, consultar, descarregar, imprimir, copiar e distribuir, o texto integral de artigos e outras fontes de informação científica". Adesão aos protocolos da Iniciativa Open Archives (OAI-PMH - Open Archives Initiative Protocol for Metadata Harvesting) - protocolo desenvolvido para permitir que os metadados sejam acessíveis por diversos serviços de busca e compartilhados pelos repositórios digitais.

6. Compromisso com a democratização de nossa experiência. Adesão aos princípios do software livre (open source).

PROJETO BRASILIANA USP

Concepção e Coordenação Geral:
István Jancsó (*in memoriam*)
Coordenação geral: Prof. Dr. Pedro Puntoni
Comissão de implantação do novo edifício:
Pedro Puntoni — Diretor da Biblioteca Brasiliana Guita e José Mindlin;
Antonio Marcos Massola — Diretor Executivo da Fundação de Apoio à Universidade de São Paulo;
Cristina Antunes — Curadora da Biblioteca Mindlin;
Eduardo de Almeida — Arquiteto;
Rodrigo Loeb — Arquiteto;
Mariah Villas Boas — Assessora;
Cyro Pessoa — Engenheiro
Gerenciamento: Fundação de Apoio à Universidade de São Paulo, FUSP

Texto retirado do site:
http://www.brasiliana.usp.br/pt-br

Sustentabilidade e Solidariedade

BORRA DE CAFÉ

Mantenha o encanamento da cozinha sem cheiro

Você pode usar borra de café cerca de uma vez por semana para corrigir odores no ralo da pia da cozinha. O primeiro passo é ferver um pouco de água. Quando a água estiver quente, traga-a para a pia. Despeje cerca de meia xícara de borra de café no ralo, seguida imediatamente pela água quente. Você deve despejar pelo menos 5 xícaras de água fervente depois da borra. O encanamento deverá permanecer sem odores por pelo menos uma semana após isto.

Tingimento

A borra de café pode servir como um excelente corante marrom para qualquer coisa, desde tecidos até papel ou até mesmo ovos de Páscoa. Pegue a borra de café e feche-a dentro de um filtro ou nylon . Mergulhe em duas xícaras de água quente por cinco a dez minutos. Depois de ter feito isso, você tem um corante pronto para uso. Quando tingir um pedaço maior de tecido, simplesmente aumente a quantidade de água e a quantidade de borra. Se você tem mobília marrom, um corante feito de borra de café também pode ser usado para encobrir as manchas indesejadas.

Limpador

Se você tem uma panela que simplesmente não limpa, a borra de café como um limpador pode ser a sua solução. A borra é extremamente abrasiva e ácida, o que lhe dá uma vantagem quando se trata de limpeza difícil. Simplesmente misture com um pouco de água e em seguida esfregue com uma escova firme.

Certifique-se de que os objetos que você vai limpar são resistentes a manchas. Caso contrário você tem que fazer da limpeza um processo rápido, porque, conforme mencionado acima, a borra de café pode tingir as superfícies.

Repelente para gatos e pragas

A borra de café pode ajudá-los a fazer essa distinção! Basta misturar um pouco de borra de café com um pouco de casca de laranja, e em seguida espalhar pelo jardim.

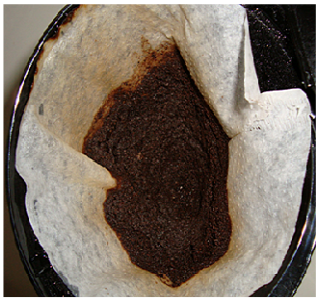

Foto retirada do site Google

Uma vez que os gatos não gostam do cheiro do café, bem como de quaisquer cheiros cítricos, esta mistura vai conduzi-los para longe rapidamente! Não só ela pode manter os gatos fora de seu jardim ou quintal, como também a borra de café mantém as formigas bem longe!

Formigas também não gostam deste cheiro, e muito provavelmente, da acidez do café. Se você está tendo problemas com formigas, espalhe borra de café sobre cada formigueiro. Após cerca de uma semana espalhando a borra persistentemente, a maioria destas formigas inconvenientes vai encontrar um novo lugar para morar!

Fertilizante

A borra de café serve como fertilizante, mas não sem um preparo prévio. Ela tem reserva de valores nutritivos mesmo depois de a semente ser torrada.

Mas ao jogarmos a borra direto no solo, sem antes fazer uma compostagem (misturá-la a outros adubos orgânicos), ao invés de fertilizar ela roubará o nitrogênio do solo para se decompor. Para que isso não aconteça, misture lixo orgânico (cascas de legumes, de frutas, de ovos, restos de grama cortada, etc.) de preferência picados ou triturados. Deixe fermentar durante 60 dias, sempre revolvendo a mistura, até que tudo se decomponha e possa ser utilizado como adubo. Aromatizante de ambiente - Depois de secá-la (você pode usar toalha de papel) coloque a borra dentro de um recipiente com furos na tampa.

A borra de café atrai e prende odores indesejáveis, sem misturar estes odores com o inconfundível aroma de café.

Dê um empurrãozinho ao seu cabelo

A borra de café pode fazer bem ao seu cabelo, especialmente se você é moreno.

Dê um empurrãozinho ao seu cabelo

A borra de café pode fazer bem ao seu cabelo, especialmente se você é moreno. Em nível cosmético, a borra de café intensifica a cor do cabelo marrom ou preto.

O café também dá um brilho extra ao seu cabelo. Esfregando a borra no couro cabeludo, você pode melhorar a saúde da pele, ajudando a evitar caspa.

Então como é que isto funciona? Quando você estiver no chuveiro e já lavou o cabelo, pegue um pouco de borra - não importa se ainda está molhada - e esfregue a borra em todo o cabelo. Depois de ter espalhado e friccionado bem em seu cabelo, enxágue.

É uma boa ideia fazer isto depois de usar o xampu e antes do condicionador, para ter certeza de que você realmente removeu a borra, evitando que deixe algum cheiro no cabelo. Você também pode usar borra de café para tornar mais brilhante o pelo de seu cão.

Inibidor de poeira da lareira

A limpeza de uma lareira é um grande incômodo, uma vez que as cinzas que se formam são leves e arejadas, muitas vezes voando por toda a sua casa enquanto você tenta limpar.
Mais uma vez, a solução para este problema está na borra de café molhada. Antes de limpar a sua lareira, tome uma boa quantidade de borra molhada e coloque suavemente sobre as cinzas e a fuligem. Ela rapidamente vai começar a absorver a poeira, o que lhe permitirá limpar sua lareira sem bagunça nem dor de cabeça.

Cozinhando

Para cozinhar, não utilize a borra de café. Em vez disso opte pelo café que sobrou na garrafa, ou pó fresco, utilize-o como amaciante de carne.
Mergulhe seu bife no café para tornar a carne mais macia, ao mesmo tempo acrescentando um sabor ótimo e diferente! Você também pode adicionar pó fresco em biscoitos e bolos de chocolate para um sabor mais rico e único.

Tecnicamente você poderia adicionar a própria borra, mas o pó novo dá às sobremesas um sabor mais forte e fresco!

Texto retirado e adaptado do site http://primeiraedicao.com.br

Na rede Starbucks a borra de café é distribuída gratuitamente.

Foto retirada do site Google

Expediente

Edição e Diagramação: Ana Carolina

Direção de Pauta: Neuza Barros

Colaboração: Funcionários FUSP

Contato: boletim@fusp.org.br

Campanha do Agasalho 2012

No dia 6 de julho, nossa colaboradora Neuza Barros compareceu ao Fundo Social de Solidariedade do Estado de São Paulo para a entrega dos agasalhos arrecadados no ponto de coleta da FUSP. Foram coletados sete sacos plásticos (100 litros) de agasalhos.

Foto: Neuza Barros

Notícias FUSP

Festa Junina

No dia 29 de junho a Fundação entrou no clima caipira e nossos funcionários realizaram um “Grande Araiá”. A festa teve de tudo, de delegado a padre saliente, de noiva desesperada à amante grávida, e foi um reboliço só. E é claro que não poderia faltar a grande quadrilha, que foi estrelada por nossos colaboradores que de forma atrapalhada e divertida fizeram bonito. A decoração colorida, deu uma astral contagiante à festa e a mesa cheia de salgados e doces típicos ficou de dar água na boca. Além da comemoração do mês junino, a festividade também comemorou os 20 anos da FUSP.

Boletim FUSP em Notícias

Fotos tiradas por colaboradores FUSP

Notícias FUSP

Aniversariantes

Maio

Antonio Marcos
Daniel
Rosana
Luana

Foto: Neuza Barros

Junho

Rafaela
Pedro
Cláudia
Tatiane
Allan Pereira
Adriana Gralhóz
Allan Marinho
Robson
Gislene

Foto: Patrícia Midori

Julho

Djenane
Paula
Andreza
Juiana
Hernani
Patrícia Midori
Diego

Foto:Adriana Gralhóz

Novos Colaboradores

Boas vindas aos nossos novos colaboradores:

Raquel Fiorence (AFC)

Erika Reis (GPE)

Andreza Santos (LIC)

Helen Azevedo (CPG)

Bárbara Gramacho (CPG)

Fotos enviadas pelos colaboradores

"A maior habilidade de um líder é desenvolver habilidades extraordinárias em pessoas comuns."

Abraham Lincoln

Efetivações

Parabéns aos nossos colaboradores que foram efetivados e agora fazem parte do nosso quadro de funcionários CLT.

Karolina Cristina (CPG)

Daniel Bonelli (AFC)

Laleska Diniz (PES)

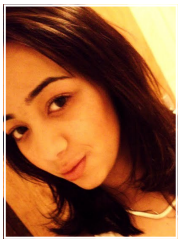

Juliana Fernandes (LIC)

Fotos enviadas pelos colaboradores