## Nouvel An

# Le renouveau de notre société doit être realise à travers l'unite d'action de toutes les forces vives

### -Le message à la Nation du Général Moussa Traoré-

MALIENNES,
MALIENS.

L'année 1987 arrive à son terme. Elle a été, à bien des égards riche en évènements d'importance nationale. Placée sous le signe du SURSAUT NATIONAL, elle a été marquée par des décisions cruciales, sur lesquelles il nous est permis de fonder de grands espoirs.

L'ANNEE 1987 aura été une année difficile sur les plans économique et social. Mais, loin de nous distraire, ces difficultés nous confortent dans la voie que nous avons choisie, celle qui consiste à appliquer des remèdes efficaces et durables aux maux dont souffre notre économie et aux problèmes que connaît notre société.

L'ANNEE 1987 aura enfin été marquée sur le plan international, par la persistance de l'angoisse de l'Humanité face aux importantes questions de la paix, du développement et du fardeau de la dette pour les pays du Tiers-monde.

MALIENNES,
MALIENS,

Il y a un an déjà, s'ouvrait sur toute l'étendue du territoire national un large DEBAT.

L'occasion était ainsi donnée à chacune des Forces vives de la Nation d'exprimer en toute démocratie ses préoccupations et à chaque MALIENNE et à chaque MALIEN, de donner dans un esprit militant son point de vue sur la conduite des affaires de l'Etat.

Les échanges ont été francs, libres et féconds, et nous ont permis d'avoir davantge confiance en nous-mêmes et en notre avenir.

Pour tirer les leçons du DEBAT NATIONAL, le PARTI a tenu son DEUXIEME CONGRES EXTRAORDINAIRE qui a adopté la CHARTE D'ORIENTATION NATIONALE ET DE CONDUITE DE LA VIE PUBLIQUE, et procédé a l'adaptation des Statuts et Règlement Intérieur, aux conditions nouvelles de la lutte de l'UNION DEMOCRATIQUE DU PEUPLE MALIEN.

En application des pertinentes Résolutions de ce CONGRES, les Opérations de Renouvellement des Organes des Instances de Base du Parti, ont donné l'occasion aux Militants de concrétiser leur engagement pris lors du débat national, de mettre l'Homme qu'il faut à la place qu'il faut.

Dans la plupart des cas, les élections se sont déroulées dans le strict respect des dispositions des textes statutaires et règlementaires.

Presque partout, les Militants ont éliminé les responsables qui à leurs yeux et pour des raisons diverses, ne répondaient plus aux choix édictés par le Parti.

Par cet assainissement, le Parti s'est entouré des garanties nécessaires pour assurer à la tête et au sein de ses Organes, l'émergence de patriotes engagés, compétents, honnêtes et dévoués à la cause du peuple, et qui nourrissent un Grand Destin pour notre pays.

Ces changements qualitatifs que le prochain Congrès Ordinaire de l'Union Démocratique du Peuple Malien ne manquera pas de confirmer, seront le meilleur gage de la transparence et de l'efficacité dans le fonctionnement de l'appareil politique, ainsi que du renforcement de la démocratie au sein du Parti.

MALIENNES,
MALIENS,

Durant l'année écoulée, le Parti a pris d'importantes et lucides décisions dont l'ensemble constitue le cadre du sursaut national, c'est-à-dire la volonté de notre peuple de faire face dans la dignité aux nombreux défis auxquels nous sommes confrontés.

Ainsi, en adoptant la Charte d'Orientation Nationale et de Conduite de la Vie Publique, le Parti vise l'objectif principal qui est l'édification d'un Etat fondé sur le respect de la souveraineté du peuple, la justice sociale et la recherche du bien-être pour tous.

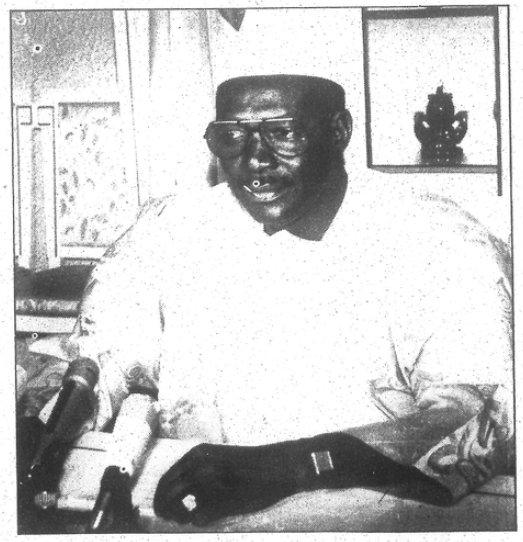

*Plan de relance : trois à quatre objectifs majeurs*

Dans le cadre de la mise en oeuvre de cette Charte, la Commission Spéciale chargée d'assister le Secrétaire Général du Parti, a déjà élaboré un Programme d'Action. La nouvelle Direction du Parti, qui sera mise en place par le prochain Congrès Ordinaire, s'attèlera à la réalisation des objectifs recensés dans ce Programme.

Les Nouveaux Statuts et Règlement Intérieur du Parti destinés à élargir la base démocratique de l'Union Démocratique du Peuple Malien, ont déjà été appliqués avec succès lors des récentes élections.

Par ailleurs, le Deuxième Congrès Extraordinaire a demandé au Gouvernement d'élaborer et d'exécuter un Plan National de Relance Economique.

Il s'agit de définir un cadre cohérent de coordination de l'ensemble des actions destinées à nous assurer – au bout des trois années à venir, la maîtrise des principaux facteurs de notre développement, facteurs qui ont pour noms : l'équilibre des finances publiques, la restructuration du Secteur d'Etat, l'augmentation de la production et de la productivité dans les secteurs primaire, secondaire, tertiaire, et l'amélioration du niveau de vie des populations.

Pour appuyer l'important effort ainsi engagé, le Parti et le Gouvernement ont décidé de parachever les négociations du Programme d'Ajustement Structurel avec le Fonds Monétaire International, la Banque Mondiale et nos autres partenaires au développement.

Ce Programme qui doit s'étaler sur une période de trois années, correspond à des conditions plus adaptées à nos possibilités.

*Assurer grâce à la foi la présence et la pérennité de la Nation Malienne*

Il est destiné à nous assurer des ressources complémentaires pour nous aider d'une part, à rétablir l'équilibre de nos Finances Publiques et, d'autre part, à faire face au coût social et financier de la restructuration du Secteur d'Etat.

Dans le cadre de la politique de la restrucuration du Marché céréalier, le Parti a décidé d'une part, de limiter la mission de l'OPAM à la gestion du Stock National de Sécurité et à l'approvisionnement des zones déficitaires et, d'autre part, d'assurer une plus grande implication des Collectivités villageoises et du secteur privé dans la commercialisation des produits agricoles

Dans le souci de limiter les charges financières de l'Etat, d'améliorer les performances et de responsabiliser les producteurs organisés, le Gouvernement a décidé de la restructuration, cas par cas, des Opérations de Développement Rural Les Ministères concernés s'attèleront sans tarder à cette tâche, qui devra s'accompagner d'une redéfinition des rôles des différents intervenants : Etats, Opérations de Développement Rural Collectivités villageoises et Secteur privé.

Pour organiser et développer la lutte contre la désertification, le Gouvernement a adopté un Plan National de Lutte contre la désertification et l'avancée du désert. Ce Plan est déjà traduit en programmes et projets prioritaires, à l'exécution desquels tout notre peuple est convié.

MALIENNES,
MALIENS,

Nos difficultés économiques résultent en grande partie des comportements négatifs, que certains Maliens ont entretenus face à leur devoir.

La Charte, le Plan de Relance Economique et le Programme de Réforme Economique, ne saraient tenir toutes les promesses si nous ne corrigeons pas ces comportements.

C'est fort de cette vérité, que le Parti a décidé d'entreprendre la moralisation de la vie publique.

Il s'agit de mener avec persévérance, sérénité et dans le strict respect des exigences