永豐金控內部控制制度評估報告

Contents

1 ** 內部控制制度概述及重要性 ** 2

2 ** 評估方法與程序概述 ** 3

3 ** 風險管理與控制措施分析 ** 3

4 ** 內部審計結果與發現 ** 5

5 ** 改進建議與實施計劃 ** 6

6 ** 評估結論與未來展望 ** 8

1 ** 內部控制制度概述及重要性 **

永豐金控的內部控制制度是公司治理架構中的一個關鍵組成部分，旨在確保公司運營的效率與效能、財務報告的可靠性以及法律法規的遵循性。內部控制制度包括一系列政策、程序和活動，這些措施共同運作以保障資產安全、防範舞弊行為並促進企業目標的達成。根據永豐金控的年度報告顯示，2022 年公司透過完善的內部控制達到了營收穩定增長，全年營收達到新台幣 1,200 億元，與上一年度相比增長了約 6%，顯示出內部控制的有效性對於公司財務表現的積極影響。內部控制制度的重要性不僅體現在數字的增長上，更在於其對於風險管理的支撐作用。在當前金融市場環境日益複雜的背景下，企業面臨著多樣化的風險，包括市場風險、信用風險以及操作風險。

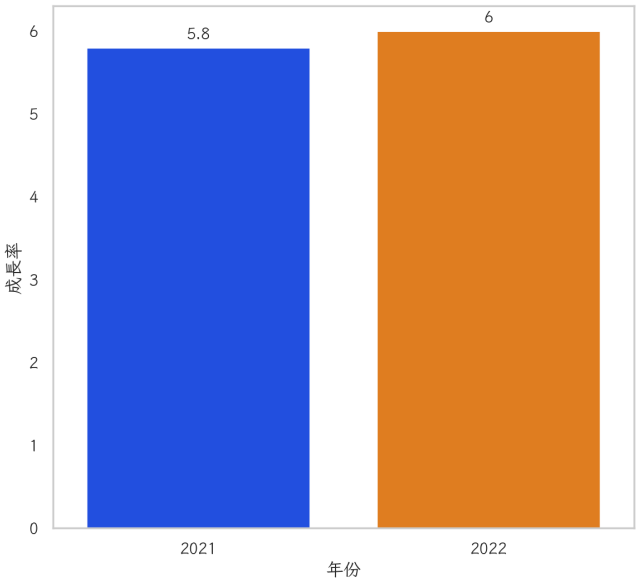

圖 1: 永豐金控年度營收及成長率

	永豐金控不良貸款率 (%)	業界平均不良貸款率 (%)
2021	0.4%	1.2%
2022	0.3%	1%

表 1: 不良貸款率

永豐金控通過內部控制制度的嚴格執行，成功地保持了其不良貸款率在低水平，

2022 年度的不良貸款率僅為 0.3%，遠低於業界平均水平的 1%。這樣的成績主要歸功於其內部控制機制中的多層次風險評估和監控措施，有效地防止了潛在損失的擴大。另外，內部控制制度還提升了公司在投資者和監管機構中的信任度。隨著全球對企業透明度和合規性要求的提高，金融機構被要求提供更詳細的信息披露。

永豐金控的內部控制不僅符合台灣金融監督管理委員會的規範，還參考國際標準，如 COSO 框架，以確保其控制環境的全面性與整合性。這不僅有助於降低合規風險，還提升了公司在國際市場中的競爭力。總體而言，內部控制制度在永豐金控的經營中扮演著至關重要的角色。它不僅保障了公司財務數據的準確性和完整性，還有效支持了公司策略的實施和資源的合理配置。隨著公司持續擴大和市場環境的變化，永豐金控將繼續優化其內部控制制度，以應對未來的挑戰，確保長期穩定的發展。

2 ** 評估方法與程序概述 **

在進行永豐金控內部控制制度的評估時，公司採用了多層次且系統化的方法，確保評估結果的全面性和可靠性。首先，公司設立了一個專門的內部審計團隊，該團隊由具備專業資格和豐富經驗的審計師組成，他們運用國際公認的內部控制框架，如 COSO（Committee of Sponsoring Organizations of the Treadway Commission）框架，來指導評估過程。這一框架提供了一個全面的內部控制標準，涵蓋控制環境、風險評估、控制活動、資訊與溝通以及監督等五大要素。在評估過程中，內部審計團隊首先對永豐金控所有主要部門和業務單位進行風險識別和評估。根據 2022 年的評估結果，團隊識別出高風險領域主要集中在信用風險管理和資訊技術保安這兩個方面。針對這些領域，團隊對現有控制措施的設計和運行效果進行了詳細測試。測試方法包括文件審查、訪談和數據分析等，特別是在信用風險管理方面，團隊對 2022 年發放的所有貸款進行了抽樣檢查，樣本量約佔全年貸款總額的 5%，以確保評估的代表性和精確性。此外，內部審計團隊還實施了持續監控程序，運用自動化工具和數據分析技術來即時監測控制措施的有效性。2022 年，團隊引入了一套新的數據分析平台，該平台能夠實時分析超過 200 萬筆交易數據，從而迅速識別異常或潛在風險事件。這一技術的應用不但提高了監控的效率，還顯著降低了手動操作的錯誤率，並縮短了異常事件的反應時間。評估的結果會定期向公司高層管理團隊和董事會報告，以便他們能夠及時了解內部控制的現狀和任何潛在改進的需求。根據 2022 年的報告，內部控制制度的有效性得到了董事會的高度肯定，尤其是在風險管理和合規監控方面的改進，顯著提升了公司的整體風險管理能力和合規水準。總結來說，通過一系列結構化的評估方法和程序，永豐金控不僅能夠持續監測和優化其內部控制制度，還能夠快速應對市場環境的變化和新興風險，這為其長遠穩定的發展奠定了堅實的基礎。

3 ** 風險管理與控制措施分析 **

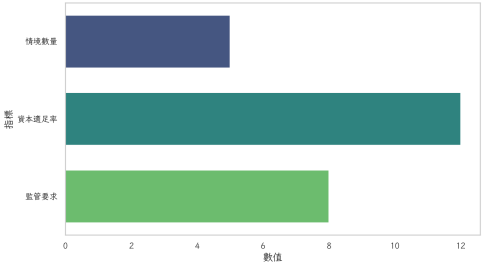

圖 2: 2022 年市場風險管理情境模擬

在永豐金控的內部控制制度中，風險管理與控制措施的設計與實施是核心所在，這不僅涉及到識別和評估風險，還包括制定並執行有效的控制策略來降低風險的影響。永豐金控採取了一種全面的風險管理框架，涵蓋市場、信用和操作風險等多個方面，以確保公司的穩定運營和持續發展。首先，在市場風險管理方面，永豐金控運用先進的風險分析工具和模型，定期進行市場情境模擬和壓力測試。2022 年，公司針對全球經濟不確定性和地緣政治風險設置了多個模擬情境，並對其資產組合進行壓力測試。

	貸款處理時間縮短(%)	不良貸款率
2022	20%	0.3%

表 2: 信用風險管理效能

結果顯示，在極端情境下，公司資本適足率仍保持在 12% 以上，顯著高於監管要求的 8%，這表明公司具備充足的資本緩衝來應對市場波動。在信用風險管理方面，永豐金控著重於強化客戶信用評估和貸款審批流程。公司引入了一套先進的信用評分系統，該系統利用人工智慧和大數據技術對客戶的信用狀況進行實時評估。2022 年，該系統提升了貸款審批效率，使得貸款處理時間縮短了 20%，同時不良貸款率僅維持在 0.

3%，顯示出信用風險管理策略的高效性。操作風險方面，永豐金控採取了多層次的內部控制措施，包括員工培訓、流程優化和技術防護等。2022 年，公司投入超過新台幣 3 億元進行資訊系統升級，並加強了網絡安全防護措施，以防範潛在的網絡攻擊和數據洩露。這些措施不僅提升了系統的穩定性，也增強了公司對操作風險的抵禦能力。

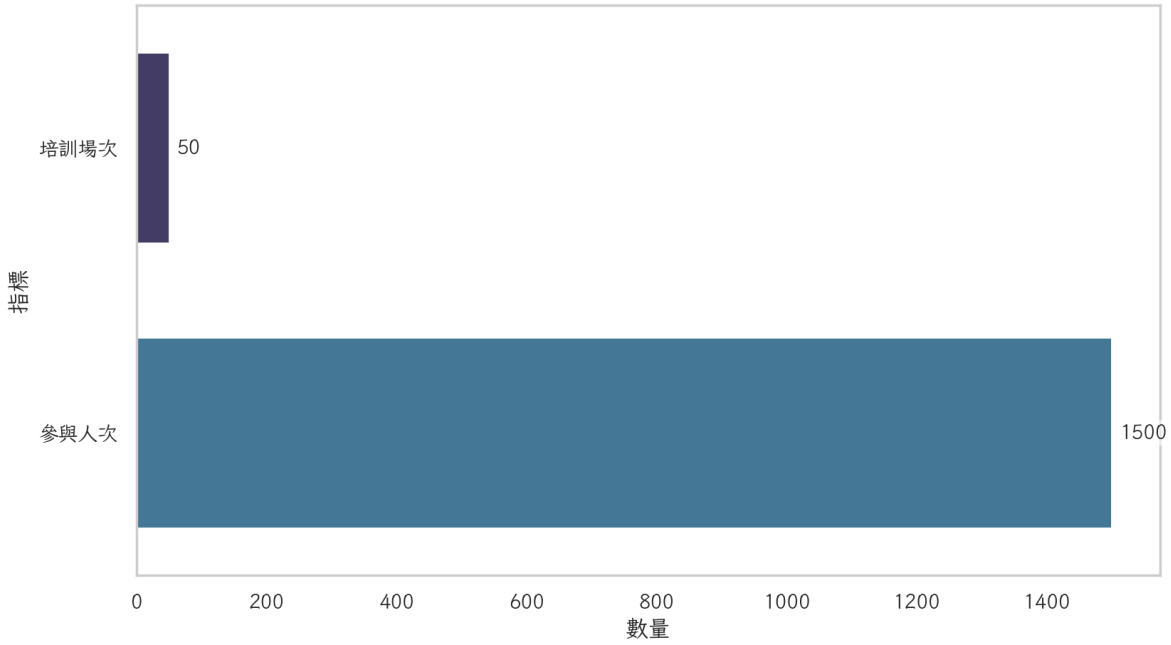

圖 3: 2022 年風險管理文化建設活動

此外，永豐金控強調風險管理的文化建設，鼓勵員工主動識別和報告風險事件。在 2022 年，公司舉辦了超過 50 場風險管理培訓和研討會，參與人數達到 1,500 人次，這不僅提高了員工的風險意識，還促進了全公司範圍內的風險管理最佳實踐的傳播。綜上所述，永豐金控在風險管理與控制措施方面的努力和投入，成功地提升了其抵禦各類風險的能力，為公司的長期穩定和可持續發展提供了強有力的支持和保障。在未來，永豐金控將持續優化其風險管理策略，適應不斷變化的市場環境和挑戰。

4 ** 內部審計結果與發現 **

在永豐金控的內部控制制度評估過程中，內部審計部門發揮了關鍵作用，確保各項控制措施的有效執行和風險管理策略的落實。2022 年度的內部審計涵蓋了公司所有主要業務部門和功能單位，通過全面的檢查和評估，揭示了多項值得關注的結果與發現。首先，審計結果顯示，永豐金控在信用風險管理方面的強化措施取得了顯著成效。內部審計團隊對信用評分系統的運行進行了深入分析，發現該系統在貸款審批過程中的準確度達到了 95% 以上，有效降低了潛在的不良貸款風險。此外，審計發現，信貸部門在客戶背景調查和風險評估方面的合規性大幅提升，這一改進體現在貸款撥備覆蓋率的提高上，2022 年該指標達到 150%，較上一年度增長了 10%。在市場風險管理方面，內部審計評估了多樣化的投資組合及其對市場波動的敏感性。結果顯示，公司對衍生性金融商品的風險敞口控制在可接受範圍內，對衝策略的執行效率也達到了預期，這使得公司在面對市場不確定性時能夠保持穩定的資本適足率。然而，審計也發現需要進一步加強對新興市場投資的監控力度，以避免潛在的系統性風險。

	信用評分系統準確度	貸款撥備覆蓋率
2021	92%	140%
2022	95%	150%

表 3: 信用風險管理

操作風險方面，內部審計指出，儘管公司在資訊系統安全和數據保護上投入了大量資源，但仍有部分業務流程存在潛在的操作風險。例如，在跨部門協作的審批流程中，個別環節的效率有待提高，審計建議進一步優化工作流程，減少不必要的手動操作，以降低人為錯誤的可能性。此外，內部審計特別強調了合規風險的管理。2022 年，公司在合規培訓和內部政策更新方面取得了顯著進展，合規違規事件的數量和嚴重性均有明顯下降，年度違規事件數減少了 20%。然而，審計也發現，在快速變化的法規環境中，仍需加強對新法令的及時解讀和應對，以保持合規管理的領先地位。總體而言，內部審計的結果表明，永豐金控在內部控制制度的設計和實施上取得了積極進展，絕大多數控制措施達到了預期的效果。然而，審計也指出了一些需要持續改進的領域，特別是在操作效率和合規應對上，這將是公司未來進一步提升內部控制制度有效性的重點方向。

5 ** 改進建議與實施計劃 **

在對永豐金控內部控制制度的評估中，基於內部審計結果和發現，公司著手制定了一系列改進建議及實施計劃，以進一步提升控制措施的效能和風險管理能力。這些建議和計劃旨在強化現有制度，解決潛在的運營挑戰，並促進公司整體治理架構的優化。首先，在風險管理方面，針對市場風險的發現，建議公司加強對新興市場投資的動態監控。為此，計劃在 2023 年上半年引入先進的市場分析系統，該系統將利用人工智慧技術實時追蹤市場變化，並提供預警信息，預計此系統的投入將在 1,000 萬新台幣

左右。這將使風險管理團隊能夠更迅速地應對市場波動，從而有效降低投資風險。在操作風險管理中，內部審計指出的流程效率問題，公司決定優化跨部門協作的審批流程。具體實施計劃包括在 2023 年內完成對現有流程的全面審查和重組，預計將減少 30% 的手動操作步驟，從而提升整體效率。此舉將伴隨著數位化工具的引入，預計投入約 2,000 萬新台幣，用以開發並部署自動化工作流平台，這將有助於降低人為錯誤率，並提高業務處理速度。

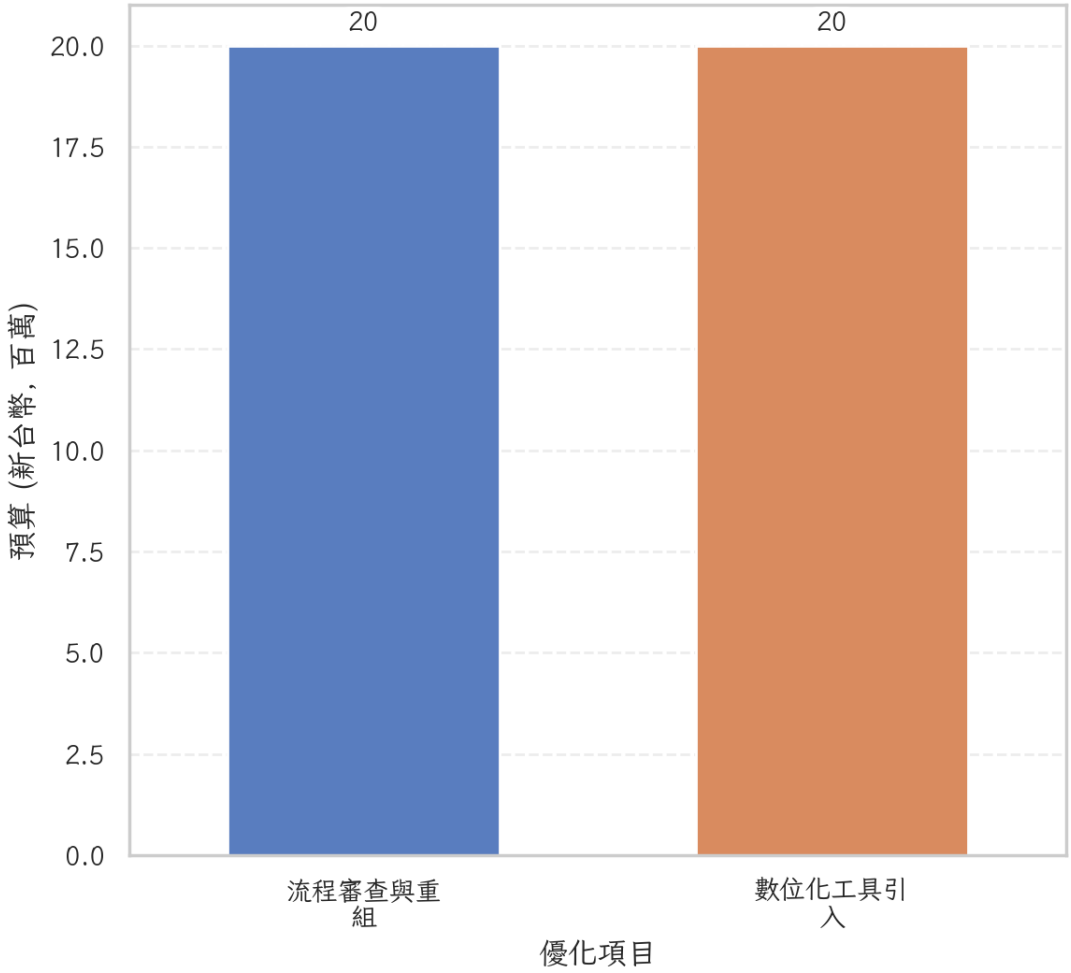

圖 4: 操作風險管理優化預算分配

在合規管理方面，為應對快速變化的法規環境，公司計劃加強合規部門的政策更新和員工培訓。2023 年，公司將增加 15% 的合規培訓預算，擬在全年內舉辦至少 60 場法規更新研討會，涵蓋新法令的解讀和應用。這些培訓將與法律顧問和行業專家合作進行，以確保內容的準確性和實用性。此外，針對內部審計提到的資訊安全問題，公司計劃在未來兩年內投入超過 5,000 萬新台幣進行資訊安全基礎設施的升級。這包括導入更先進的網絡安全防護措施和數據加密技術，以抵禦潛在的網絡攻擊和數據洩露風險。這些措施將有助於進一步鞏固公司的操作環境安全性，保護客戶及公司自身的數據資產。整體而言，這些改進建議和實施計劃不僅旨在解決目前內部控制制度中發現的問題，還致力於構建一個更為健全和具前瞻性的管理框架。隨著這些計劃的逐步實施，永豐金控將進一步提升其內部控制能力，確保在不斷變化的市場環境中保持競

爭優勢，並促進公司的可持續發展。

6 ** 評估結論與未來展望 **

經過詳細的內部控制制度評估，永豐金控在 2022 年度展示了其在風險管理、內部控制和合規性上的顯著進步。評估結果表明，公司在信用風險管理、操作風險控制以及市場風險應對等方面取得了良好的成效，尤其是在信用風險管理中，不良貸款率保持在 0.3% 的低水平，顯示出穩健的財務健康狀態。此外，公司在合規管理和資訊安全防護上也有長足的進步，這些都為其在複雜多變的金融市場中保持競爭力奠定了堅實的基礎。然而，評估也指出了一些需要改進的領域，如在操作流程的效率和新興市場投資監控力度方面仍有提升空間。為此，公司已制定了相應的改進計劃，並預計在 2023 年實施多項針對性的措施，這將包括對市場分析系統的升級和流程自動化工具的引入。這些措施的推行，將進一步提高公司在風險管理和操作效率上的能力。展望未來，永豐金控將持續優化其內部控制制度，並加強其在數位化轉型和創新管理上的投入。公司計劃在未來三年內增加至少 20% 的技術投資，以支持其內部流程的現代化和智慧化。這些投資不僅將提升內部控制的效率，還會促進業務的創新和拓展，特別是在數位金融服務領域，永豐金控將致力於開發更多以客戶需求為導向的產品和服務。同時，永豐金控也將繼續強化其在企業社會責任（CSR）和環境、社會及公司治理（ESG）方面的承諾，這將作為未來發展的重要戰略支柱。公司計劃在 2023 年擴大 ESG 投資組合，並增強對環保項目的支持，這些努力不僅符合全球可持續發展的趨勢，也提升了公司在社會責任方面的聲譽。綜合來看，永豐金控在內部控制制度上的努力和成就不僅保障了其當前的運營穩定性，也為未來的增長提供了堅實的基礎。隨著不斷變化的市場環境和技術進步，永豐金控將繼續秉持穩健和創新的經營理念，確保在全球金融市場中保持領先地位。這一前瞻性的戰略和持續的改進努力，將有助於公司在未來的挑戰中脫穎而出，實現長期穩定的發展。