永豐金證券台股市場技術分析報告

Contents

1 ** 總體經濟概況與台股走勢影響因素 ** 2

2 ** 主要指數技術分析與近期波動趨勢 ** 3

3 ** 產業板塊表現與投資機會評估 ** 3

4 ** 技術指標應用：支撐位與阻力位解析 ** 4

5 ** 台股市場資金流向與外資動向分析 ** 5

6 ** 未來市場展望與投資策略建議 ** 6

1 ** 總體經濟概況與台股走勢影響因素 **

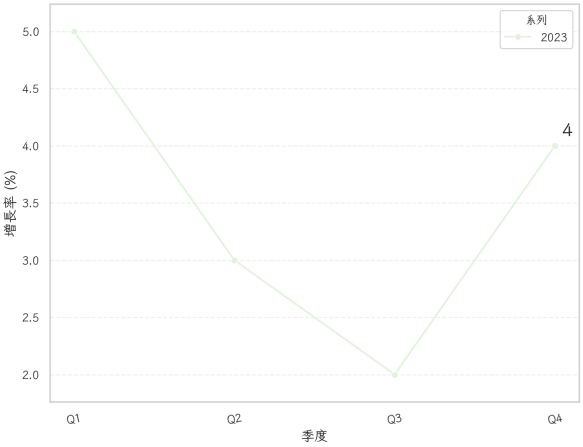

圖 1: 2023 年台灣對中國出口增長率

2023 年以來，全球經濟形勢波動不定，各國央行的貨幣政策、地緣政治局勢以及供應鏈緊張等多重因素共同影響著台灣股市的走勢。首先，全球主要經濟體的貨幣政策是影響台股的重要因素之一。美國聯邦儲備系統（Fed）因應高通脹壓力，持續進行利率調整。根據最新數據，美國通脹率在 2023 年上半年達到 6.5%，雖然較去年有所緩解，但仍高於聯儲目標水平，這促使 Fed 在年內三度調升基準利率，這一動作導致資金回流美元市場，削弱了新興市場的資金流入，包括台灣在內。

	下降百分比	高於疫情前水平百分比
2022	0%	50%
2023	30%	20%

表 1: 全球海運運費指數變化

台灣央行也因此採取相對應的緊縮政策，調升利率以穩定匯率，使得企業融資成本上升，對台股市場形成壓力。再者，地緣政治風險依然對台股造成影響。台海局勢的緊張以及國際間對供應鏈安全的重視，使得台灣半導體業面臨更多不確定性。半導體業作為台股的支柱產業，其產值占台灣 GDP 的 15%，任何對該行業的影響均可能在股市上引起連鎖反應。此外，美中科技戰的延續也使得台灣企業在出口方面面臨挑戰。根據 2023 年第二季度的數據，台灣對中

國的出口增長率降至 3%，較去年同期的 7% 大幅下滑，這反映出中美貿易摩擦對台灣經濟的潛在影響。

同時，供應鏈瓶頸問題仍未完全解決，對台股市場的影響顯著。2023 年上半年，全球海運運費指數雖較去年高峰下降了約 30%，但仍高於疫情前水平，加上芯片短缺問題依然存在，這些都對製造業造成壓力，進而影響其在股市的表現。企業因應這些挑戰，紛紛調整供應鏈策略，包括提高庫存以及分散供應來源，這些措施雖然有助於長期穩定，但短期內卻可能增加成本，削弱盈餘能力。綜合來看，2023 年台股市場受到多重外部因素的影響，投資者需密切關注全球經濟政策變化及地緣政治動態，並對半導體等重點產業的供應鏈狀況保持警惕。儘管挑戰重重，台股仍在全球市場中展現出一定的韌性與潛力。

2 ** 主要指數技術分析與近期波動趨勢 **

在分析台股主要指數的技術走勢時，首先需要關注的是台灣加權指數（TAIEX）的表現。2023 年上半年，TAIEX 曾多次在 16,000 點至 17,000 點之間波動，顯示出市場的高波動性。根據技術分析，該指數在這一區間內形成了一個明顯的箱型整理，且市場成交量在此區間內逐漸縮減，顯示出投資者在面對不確定性時的觀望情緒。進一步分析技術指標，移動平均線顯示出短期均線（20 日均線）在 2023 年第二季度曾有多次下穿中期均線（60 日均線）的情況，形成了「死亡交叉」的看空信號。然而，隨著市場對全球通脹壓力緩解的期待，短期均線在近期開始回升，並再次接近中期均線，這標誌著市場可能有轉機的跡象。若短期均線能夠持續上穿中期均線，則可能形成「黃金交叉」，表明市場有望進一步走強。在震盪指數方面，RSI（相對強弱指標）在過去幾個月一直徘徊在 40 到 60 之間，未出現明顯的超買或超賣信號，這與市場的橫盤整理相呼應。若 RSI 再次突破 70，則可能提示市場進入超買區，需警惕回調壓力；反之，若跌破 30，則可能出現超賣反彈的機會。另一個值得注意的指數是電子類股指數，該指數在 2023 年下半年表現出較大的波動，尤其是因為半導體行業的不確定因素。電子類股指數在 12,000 點一線多次獲得支撐，形成了一個較為堅固的底部區域。近期，隨著全球對新科技需求的回升，電子類股指數逐漸反彈，且成交量同步放大，顯示出資金重新進場的跡象。總體而言，台股主要指數在 2023 年面臨多重挑戰，但技術面上仍顯示出市場的潛在動力。未來幾個月，若能突破關鍵阻力位並伴隨成交量的放大，台股有望迎來新一輪的上升趨勢。然而，投資者仍需謹慎應對全球經濟形勢與政策變化帶來的潛在風險。

3 ** 產業板塊表現與投資機會評估 **

2023 年，台股市場中的產業板塊表現各異，投資者需要根據不同板塊的基本面和技術面來評估投資機會。首先，科技板塊仍然是台股的核心驅動力之一。儘管受到全球半導體供應鏈緊張的影響，台灣的半導體產業憑藉其技術領先優勢，持續吸引全

球資金的關注。根據統計，半導體相關公司在 2023 年第一季度的營收同比增長達到 15%，顯示出其在全球市場中的競爭力。隨著新一代通信技術和人工智能的加速發展，該板塊未來仍具備增長潛力。然而，投資者需留意美中科技競爭對供應鏈帶來的挑戰，謹慎選擇具有高研發投入和技術壁壘的企業。其次，綠色能源板塊在政策推動下逐漸成為市場的焦點。台灣政府積極推動能源轉型，致力於提升再生能源的比重，尤其是在太陽能和風力發電領域。2023 年上半年，台灣的再生能源裝機容量同比增長 20%，帶動相關企業的業績提升。隨著全球對碳中和的重視，綠色能源板塊有望持續受益於政策支持和市場需求的增長。然而，該板塊仍面臨技術成本和政策變動的風險，建議投資者選擇那些擁有穩定技術和市場份額的公司。消費類板塊在 2023 年也展現出回暖跡象。疫情後經濟復甦帶動消費需求回升，尤其是在電子商務和實體零售融合的趨勢下，相關企業的業績逐步改善。根據數據，台灣的零售業銷售額在第二季度同比增長 8%，顯示出消費市場的活力。隨著數位化和智能化的推進，消費類公司若能有效結合線上與線下資源，有望迎來新的增長機遇。此外，金融板塊因應利率上升的環境，可能面臨短期波動，但長期而言，隨著經濟結構調整和金融創新的推進，仍具備增長潛力。尤其是金融科技的應用，為傳統金融機構提供了新的增長模式。綜合而言，2023 年台股市場的產業板塊呈現多元化的增長格局。投資者應根據市場趨勢和企業基本面，謹慎選擇具備潛力的投資標的，以便在波動市況中把握投資機會。特別是在全球經濟不確定性的背景下，對於具有技術創新能力和市場領先地位的企業，應予以更多關注。

4 ** 技術指標應用：支撐位與阻力位解析 **

在技術分析中，支撐位與阻力位是判斷市場走勢的重要指標，對於投資者進行交易決策具有重要參考價值。支撐位是指價格下跌到某一水平時，由於買盤的介入，價格不易再下跌的區域；而阻力位則是價格上漲到某一水平時，由於賣盤的增加，價格不易再上升的區域。首先，在台灣加權指數（TAIEX）方面，目前的主要支撐位可以觀察 16,000 點這一心理關口。2023 年以來，TAIEX 曾多次下探該水平，但均獲得支撐並反彈，顯示此處買盤力量較強。同時，根據斐波那契回撤分析，16,000 點附近也是從 2022 年低點到 2023 年高點之間的 38.2% 回撤位，增強了其作為支撐位的有效性。另一方面，阻力位方面，17,500 點是一個需要關注的水平。這不僅是前期高點，也是 2023 年多次上攻未果的區域。技術上，若 TAIEX 能有效突破此阻力位，並伴隨成交量的放大，則有望打開進一步上行的空間，挑戰 18,000 點的整數關口。然而，若多次受阻於 17,500 點，則可能再次面臨回調壓力。在個別板塊方面，以電子類股指數為例，目前其主要支撐位在 11,500 點左右。這一位置不僅是前期低點所在，也是多條長期均線的匯聚區域，為技術上的強支撐。若電子類股指數能夠在此處穩定，則有望吸引資金重新布局。同時，12,500 點則是當前的主要阻力位，突破該水平需要國際市場的支持以及半導體需求的進一步回升。此外，移動平均線系統也是判斷支撐與阻力的重要工具。TAIEX 目前的 20 日均線逐漸上移，並有望與 60 日均線形成「黃金交叉」。此技術形態通常預示著市場的多頭趨勢，有助於支撐指數的上漲。若短期均線持續走高，將逐步抬升支撐位。總體來看，支撐位與阻力位的解析，不僅能幫助投資者判斷市場

的短期波動，也提供了設定止損與止盈的依據。在台股市場中，結合成交量以及其他技術指標進行綜合分析，是提高交易決策準確性的有效方法。投資者應根據市場動向，靈活調整策略，抓住合適的買賣時機。

5 ** 台股市場資金流向與外資動向分析 **

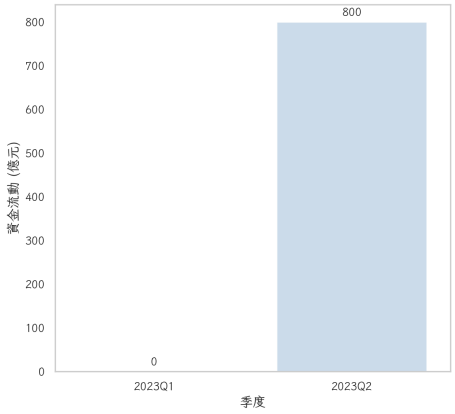

圖 2: 2023 年上半年台股市場外資資金流向

在 2023 年，台股市場的資金流向與外資動向成為投資者關注的焦點，這些因素直接影響到市場的流動性和波動性。全球經濟環境的不確定性，以及主要經濟體的貨幣政策變化，對於台股的資金流入流出產生了顯著影響。首先，從整體資金流向上看，2023 年上半年台股市場面臨資金的雙向流動。根據統計，第一季度外資淨流入達到新台幣 1,200 億元，顯示出國際資金對台灣市場的信心。然而，進入第二季度後，由於美國聯邦儲備系統加息預期升溫，資金回流至美元資產，導致外資在台股的動向趨於謹慎，淨流出約新台幣 800 億元，這一變化直接反映在市場的波動中。此外，觀察外資在不同板塊的佈局可以發現，科技板塊仍然是外資關注的重點。

特別是在半導體產業，外資持續加碼台積電等龍頭企業，反映出對於台灣科技產業長期增長潛力的看好。根據數據，2023 年上半年，外資增持半導體類股的比例達到 5%，這為市場注入了穩定的信心支持。另一方面，金融板塊的外資流向則相對波動。由於全球利率環境的不確定性，外資對於金融股的配置顯得較為謹慎。特別是在利率升高的背景下，金融市場的波動加劇，外資在該板塊的操作上更為保守。根據 2023 年第二季度的報告，外資在金融板塊的持股比例略有下降，顯示出其對風險的擔憂。

內資方面，隨著台灣政府積極推動的政策措施，內部資金對市場的支持力度有所增強。尤其是政府針對綠色能源的政策激勵，吸引了大量內資進入相關產業。2023 年上半年，內資在綠色能源板塊的投資增長了 10%，這也為市場提供了新的增長動力。綜合來看，台股市場資金流向與外資動向在 2023 年呈現出明顯的波動性，投資者在進行投資決策時需要密切關注全球政策變化和大資金的流向趨勢。外資的動向往往預示著市場的風險偏好，而內資的活躍度則能反映本地市場的信心。建議投資者在策略上保持靈活，結合技術分析和基本面狀況，謹慎佈局，以應對市場的不確定性和潛在風險。

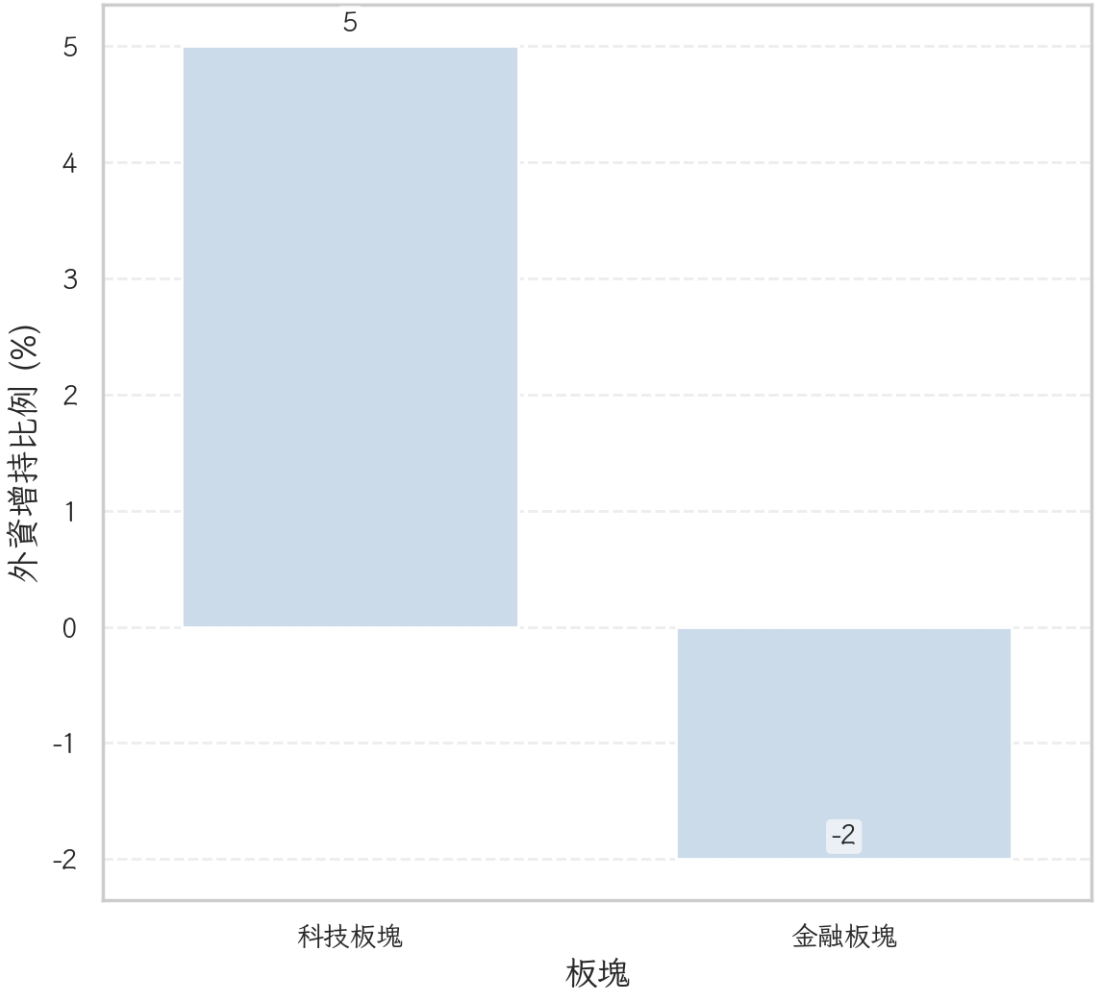

圖 3: 外資在科技與金融板塊的持股比例變化

6 ** 未來市場展望與投資策略建議 **

展望未來，台股市場面臨的挑戰與機遇並存，全球經濟環境、地緣政治風險以及科技創新步伐將共同塑造市場前景。首先，全球主要經濟體的貨幣政策動向仍是影響市場的重要因子。美國聯邦儲備系統在 2023 年下半年可能會根據通脹和經濟增長情況調整利率政策，這將直接影響資金流向及外匯市場波動。若美國經濟數據顯示出通脹壓力減緩，市場可能預期聯儲放緩加息步伐，這對於新興市場，包括台灣在內，可能形成資金回流的契機。在地緣政治方面，台海局勢與美中關係的進展

	年增長率	市場需求增長
2023	8%	7%
2024	9%	8%

表 2: 台灣半導體產業增長

仍需密切關注。任何緊張局勢的升級
都有可能對市場情緒造成衝擊，特別是
在科技和製造業領域。因此，投資者需保持警惕，並對沖相關風險。科技創新則是台股市場長期增長的核心驅動力。隨著全球向數字化轉型加速，台灣的半導體產業和科技公司有望繼續受益。預計 2023 年下半年，隨著 5G、物聯網和人工智能的持續推進，相關產業的需求將進一步增長。

根據市場預測，台灣半導體產業的年增長率有望達到 8%，這將為投資者提供穩定的回報來源。在投資策略方面，建議投資者保持靈活性，採取多元化的資產配置。對於偏好穩健增長的投資者，可考慮增持科技與綠色能源板塊，這些行業不僅具備增長潛力，還能享受政策支持帶來的紅利。特別是在綠色能源板塊，隨著全球對環境問題的重視，該領域的長期投資價值正逐步顯現。另一方面，對於追求短期收益的投資者，則需密切關注市場技術指標的變化，尤其是支撐位與阻力位的判斷，靈活進行波段操作。市場波動可能帶來短期投機機會，但需謹慎管理風險。綜合來看，台股市場在面臨外部挑戰的同時，內部也蘊含著豐富的機遇。投資者應根據市場走勢和自身風險承受能力，制定合理的投資策略，以在波動市況中尋求穩定增長和資本保值。持續關注全球經濟政策變化和技術創新動向，將是把握未來投資機會的關鍵。