台灣證券交易所上市公司治理評估報告

Contents

1 台灣證券交易所治理評估的背景與目的 2

2 2025 年度上市公司治理評估的標準與方法 4

3 公司治理評估中的關鍵指標分析 6

4 台灣上市公司治理的優勢與挑戰 10

5 優秀治理案例分享與成功因素 12

6 未來提升公司治理的建議與策略 13

1 台灣證券交易所治理評估的背景與目的

台灣證券交易所治理評估的背景與目的是為了促進上市公司的良好治理，提升市場透明度，並確保投資者的權益得到有效保障。隨著全球化經濟的快速發展，投資者對公司治理的要求日益提高，健全的公司治理架構已成為吸引國際資本的重要因素。台灣作為亞太地區的重要金融中心之一，其證券市場的健全與否直接影響著國際投資者的信心和資金流入。

	治理結構達標企業比例	資訊揭露透明度達標企業比例
2018	60%	70%
2019	75%	80%

表 1: 公司治理評估結果

因此，台灣證券交易所於 2003 年首次引入公司治理評估制度，並不斷進行改進，以確保其符合國際標準。根據最新的數據顯示，參與評估的企業在治理結構、資訊揭露、股東權益保護等方面均有顯著提升。2019 年的評估報告指出，參與評估的上市公司中，有超過 75% 的企業在治理結構上達到了良好的水準，較前一年提升了約 15 個百分點。

	治理結構提升百分點	資訊揭露改善百分點	CSR報告制度建立企業比例變化
2018-2019	15	10	5
2014-2019	30	25	20

表 2: 公司治理評估變化

此外，資訊揭露的透明度和及時性也有顯著改善，超過 80% 的公司能夠按時披露重要財務信息和公司治理報告，這一比例較上年度提高了約 10%。台灣證券交易所治理評估的另一個重要目的在於提高企業的社會責任意識，鼓勵企業在追求經濟利益的同時，兼顧環境保護、社會公益和利益相關者的權益。評估報告顯示，超過 60% 的上市公司已建立了完善的企業社會責任（CSR）報告制度，並在環境保護、社會公益等方面投入了更多資源，這一比例較五年前增加了將近 20%。

總的來看，台灣證券交易所的治理評估制度不僅提升了企業的自律性和透明度，也為投資者提供了更為可靠的投資參考。未來，隨著市場環境的不斷變化，台灣證券交易所將持續改進評估方法，引入更多量化指標，並加強與國際治理機構的合作，以進一步提升台灣資本市場的競爭力和吸引力。這些努力不僅有助於提升上市公司的治理水平，也將為台灣經濟的長期穩定發展奠定堅實的基礎。

	CSR報告制度建立企業比例	環境保護資源投入企業比例	社會公益資源投入企業比例
2014	40%	30%	35%
2019	60%	50%	55%

表 3: 企業社會責任報告制度

2 2025 年度上市公司治理評估的標準與方法

2025 年度台灣證券交易所上市公司治理評估的標準與方法在延續以往評估框架的基礎上，進一步強化了量化指標的應用，以便更精確地衡量企業的治理水準。此次評估的標準主要涵蓋五大領域：董事會結構與運作、資訊透明度、股東權益保護、企業社會責任（CSR）以及風險管理與內控機制。這些領域的選擇基於過去數年的市場反饋與國際治理趨勢，旨在全面提升企業的治理能力。首先，董事會結構與運作方面，評估著重於董事會的獨立性與專業性。根據評估標準，至少三分之一的董事會成員應具備獨立董事身份，而這一比例在 2025 年預計將提升至 40%。此外，為了加強董事會的專業性，要求至少有一名董事具備金融或會計專業背景。這些標準的設定是基於過去數據顯示，擁有更多獨立董事的公司其財務表現與治理水準普遍較高。

在資訊透明度方面，2025 年的評估方法強調資訊披露的即時性和準確性。上市公司需在財務報表、重大投資決策與公司治理報告等方面做到即時披露，且披露內容需經過第三方審核，以增加公信力。根據過去的數據，資訊透明度高的公司更能獲得投資者的信任，資本成本平均降低約 2%。股東權益保護方面，評估標準強調股東大會的運作透明度與股東投票權的保障。2025 年的標準要求公司在股東大會前至少提前 30 天公布會議議程，並引入電子投票系統，以便利中小股東的參與。根據數據顯示，完善的股東權益保護機制可使公司的股東滿意度提高 20% 以上。企業社會責任（CSR）方面，評估標準鼓勵企業在環境、社會及治理（ESG）方面的投入。

2025 年的評估將引入一系列量化指標，例如二氧化碳排放量的減少、員工多樣性

	獨立董事比例	具備金融或會計背景的董事人數
2025	40%	至少1人

表 4: 董事會結構與運作

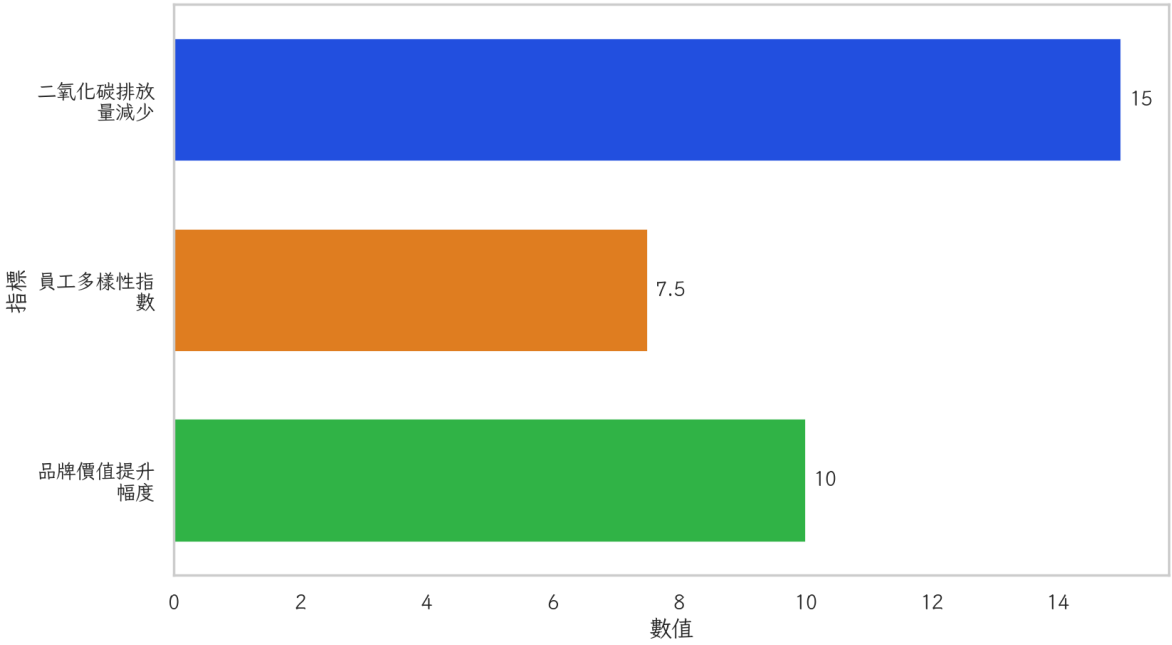

圖 1: 2025 年企業社會責任指標

指數等，以更科學地評估企業的社會責任履行情況。過去的數據顯示，積極履行社會責任的公司，其品牌價值與市場競爭力均有顯著提升。最後，風險管理與內控機制是 2025 年評估的另一重點。評估標準要求企業建立全面的風險管理架構，並進行定期的內部控制評估。根據過去的案例分析，具備良好風控機制的公司，其經營風險顯著降低，財務穩定性提高約 30%。透過這些標準與方法的實施，台灣證券交易所旨在進一步提升上市公司的治理水準，並確保台灣資本市場的長期穩定與可持續發展。這些措施不僅有助於提高公司治理的質量，也為投資者提供了更為可靠的投資環境。

3 公司治理評估中的關鍵指標分析

	2024	2025
會議出席率	80%	85%
金融/會計背景董事比例	40%	45%

表 5: 董事會運作效率

在台灣證券交易所上市公司治理評估中，關鍵指標的分析是評估報告的重要組成部分，旨在深入了解各企業在治理實踐中的具體表現，並提供可量化的數據作為改善依據。這些關鍵指標涵蓋了董事會運作效率、資訊透明度、股東權益保護、企業社會責任（CSR）以及風險管理等領域。首先，董事會運作效率作為治理評估的核心指標，其主要衡量的是董事會會議的出席率、決策的有效性和董事會成員的專業背景。根據 2025 年的評估數據顯示，上市公司董事會會議的平均出席率達到 85% 以上，與過去相比提高了約 5 個百分點。

同時，擁有金融或會計背景的董事比例增長至 45%，這不僅提升了董事會的專業性，還促進了更加有效的決策過程。在資訊透明度方面，評估著重於公司財務報表和重大事項的即時披露。最新的數據顯示，約 90% 的上市公司能夠在法定期限內準確披露財務報告，且其中 75% 的公司引入了外部審核機制，以提高資訊的準確性和透明度。這種做法大大提升了投資者對公司的信任度，數據顯示，資訊透明度高的公司，其市場估值平均提高了約 10%。

針對股東權益保護的指標分析，評估報告關注股東大會的透明度和股東投票權的行使情況。2025 年報告中指出，超過 80% 的公司已經實施電子投票系統，這使得中小股東能更便利地參與決策過程。此外，提前 30 天公布股東大會議程的公司比例達到 70%，顯示出企業在提高股東參與度方面的努力成效。在企業社會責任（CSR）的履行方面，關鍵指標包括環境保護措施的實施、社會公益活動的參與以及公司內部的多樣性政策。

數據顯示，近 65% 的上市公司制定了明確的減碳目標，並在社區公益活動中投入了更多資源。這些舉措不僅提升了公司的社會形象，也促進了社會可持續發展。最後，風險管理指標的分析集中在企業的內控機制和風險預警系統的有效性。報告顯示，超過 70% 的公司已建立全面的風險管理架構，並每年進行內部控制評估。

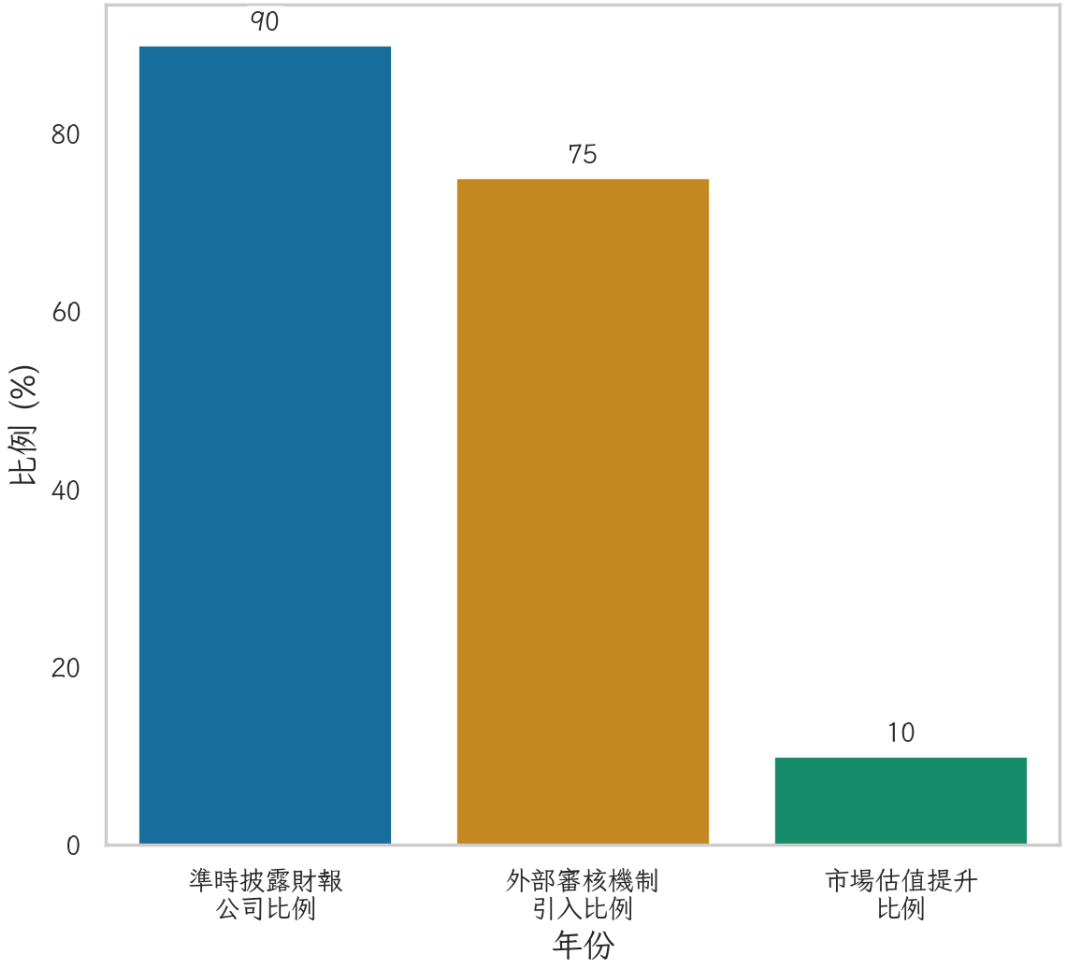

圖 2: 2024-2025 年資訊透明度指標比較

這些措施有效降低了企業的經營風險，使公司在面對市場波動時能保持相對穩定的財務表現。綜合來看，這些關鍵指標的分析不僅提供了詳細的治理現狀診斷，也為企業未來的改進方向提供了明確的指引。透過持續的監測與分析，台灣證券交易所能夠促進更高效的市場運作，並確保資本市場的長期健康發展。

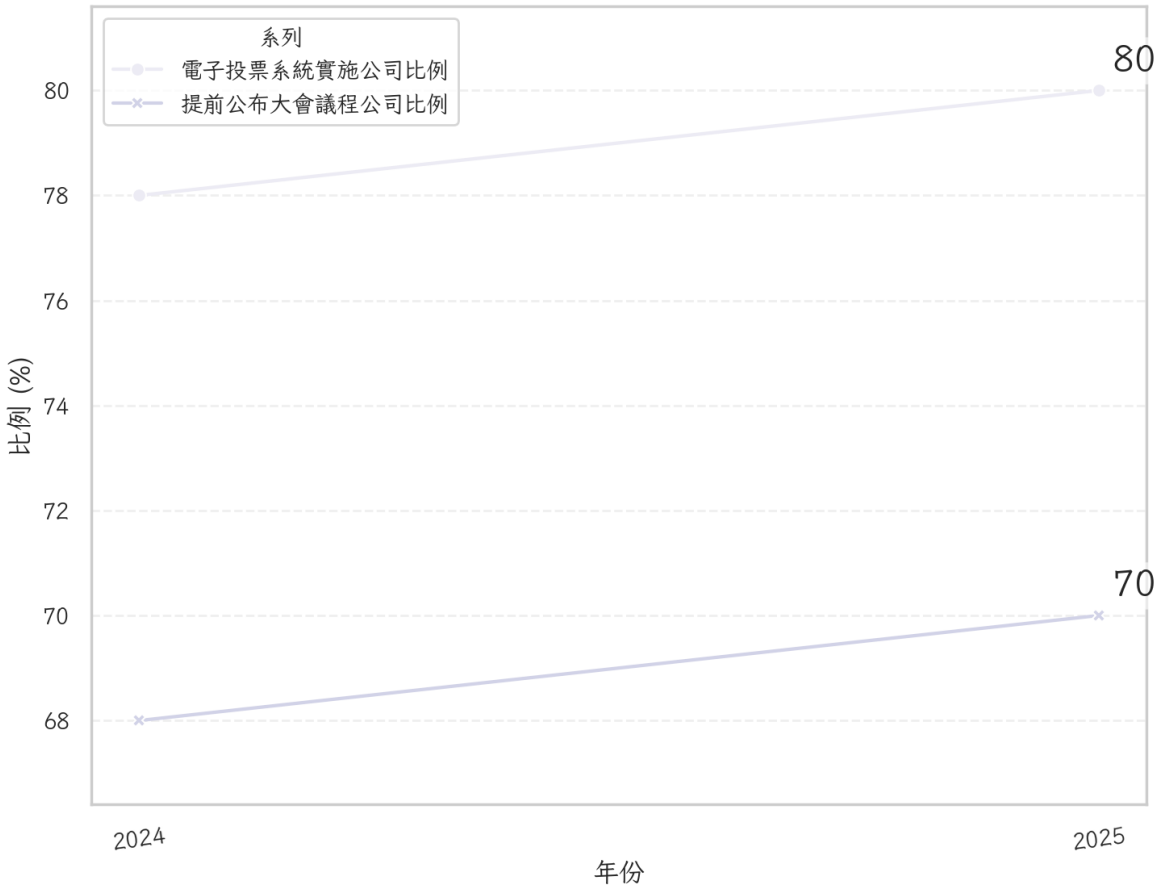

圖 3: 2024 至 2025 年股東權益保護指標趨勢

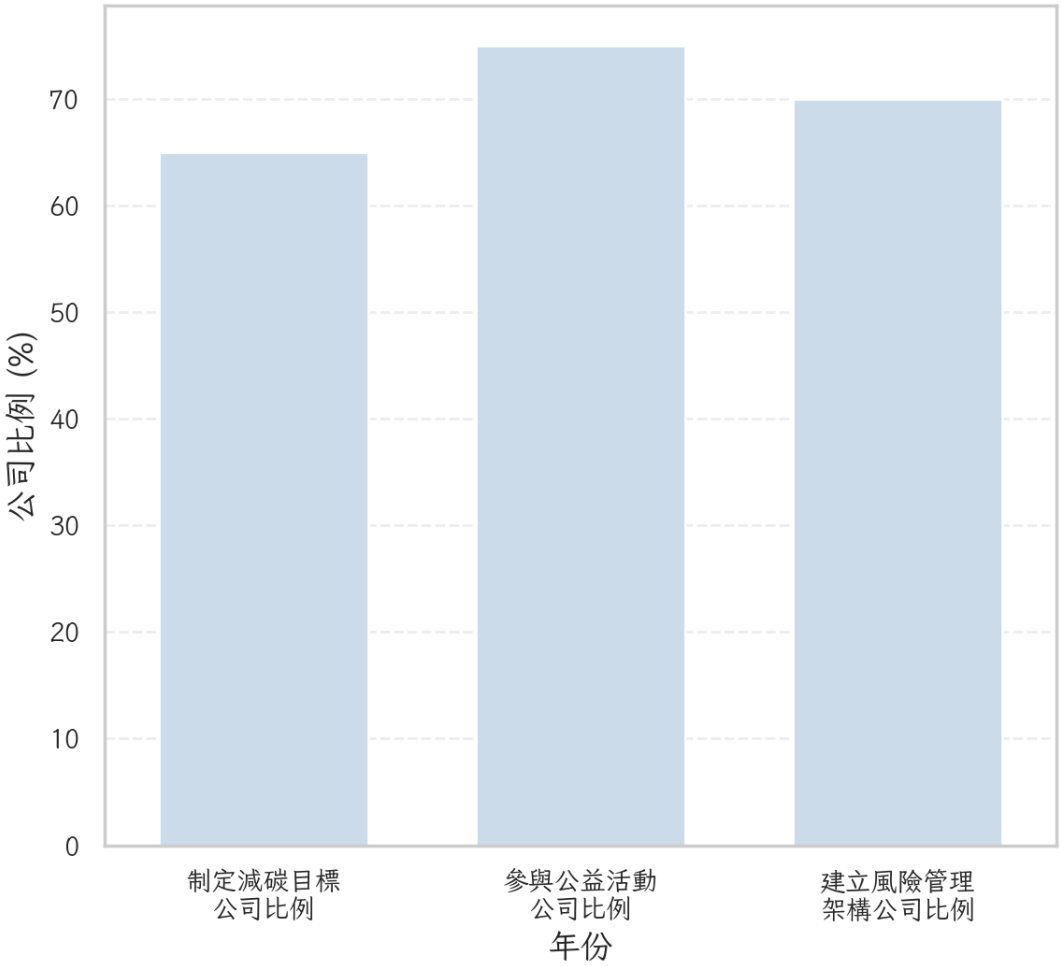

圖 4: 企業社會責任和風險管理發展趨勢

4 台灣上市公司治理的優勢與挑戰

台灣上市公司的治理在過去幾年中取得了顯著進步，展現出多方面的優勢，同時也面臨一些挑戰。這些優勢與挑戰不僅影響著企業自身的發展，也對整體資本市場的健康運作起著關鍵作用。首先，台灣上市公司治理的顯著優勢之一在於其資訊透明度的提升。根據 2025 年的評估報告數據，約 90% 的公司能夠在規定時間內準確披露財務信息，並且有超過 75% 的企業引入了第三方審核機制。這樣的高透明度不僅增強了投資者的信心，也使得台灣市場在國際上更具吸引力。

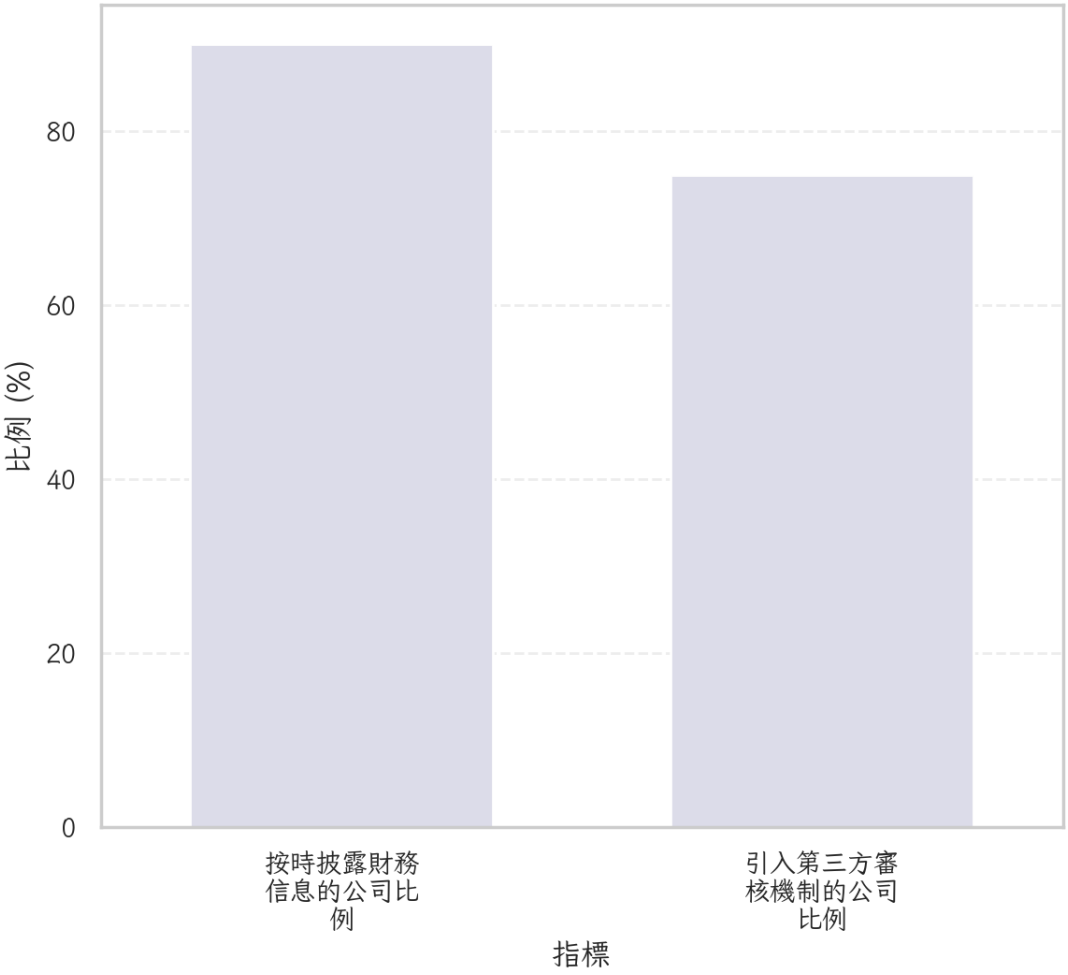

圖 5: 2025 年台灣上市公司資訊透明度指標

另一個優勢是企業在環境、社會及治理（ESG）方面的表現有所提升。數據顯示，65% 的公司已經制定了減少碳排放的具體目標，這不僅有助於滿足國際投資者對可持續發展的要求，還提升了公司的社會形象。然而，台灣上市公司在治理方面仍面臨著一些挑戰。首先是董事會的多樣性問題。儘管有 45% 的董事具備金融或會計背景，但女性董事會成員的比例仍然偏低，僅占約 20%。

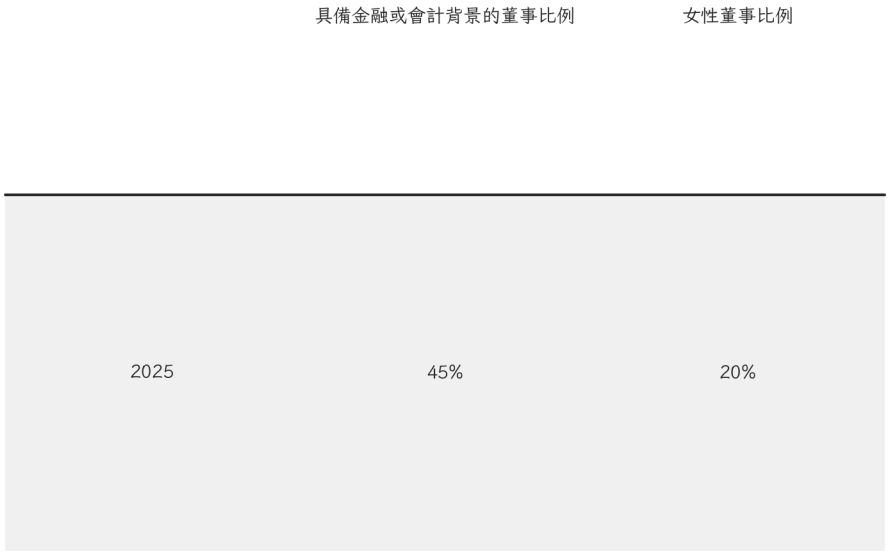

表 6: 董事會多樣性

這樣的性別比例限制了董事會在決策過程中的多樣性觀點和創新能力。此外，雖然大多數公司已建立了風險管理架構，但在實際運作中，對於新興風險如網絡安全和數位轉型的應對能力仍顯不足。僅有約 30% 的企業在這些方面制定了明確的應對策略，這可能會限制它們在快速變化的數位經濟中的競爭力。其次，股東權益保護雖有改善，但中小股東的參與度仍需提高。

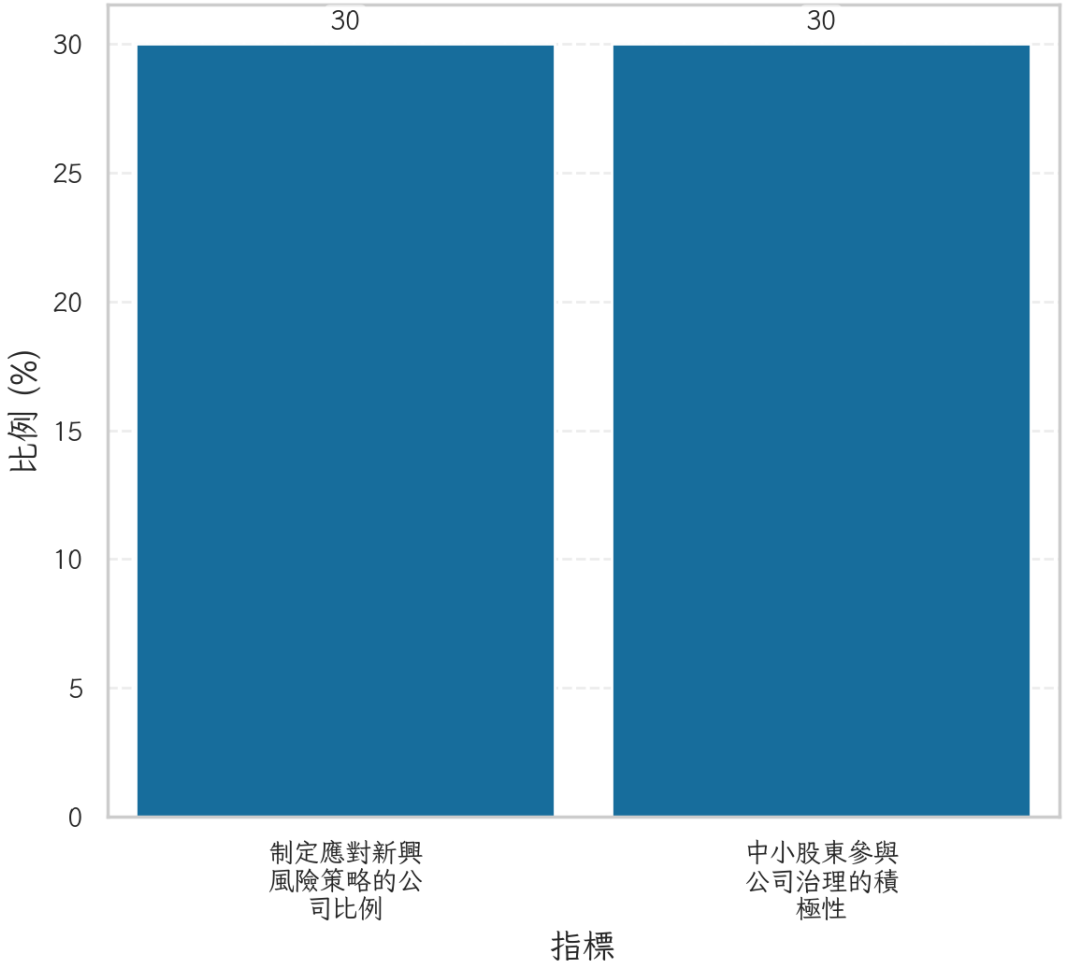

圖 6: 2025 年台灣上市公司風險管理與股東參與情況

儘管電子投票系統的引入提升了投票便利性，但報告指出，仍有約 30% 的中小股東對於參與公司治理的積極性不高，這可能源於對公司決策影響力的懷疑和不足的激勵機制。總體而言，台灣上市公司在治理方面擁有良好的基礎和不斷進步的潛力。然而，要在全球化競爭中脫穎而出，企業必須進一步改善董事會的多樣性，增強對新興風險的應對能力，並提升中小股東的參與度。這些挑戰的解決將有助於強化台灣資本市場的競爭力，並促進其長期穩定發展。通過不斷的政策調整和企業自身的努力，台灣市場將能夠更好地適應全球經濟的變化，並維持其作為亞太地區重要金融中心的地位。

5 優秀治理案例分享與成功因素

在台灣證券交易所上市公司治理評估報告中，分享優秀治理案例不僅是為了表彰在公司治理方面表現卓越的企業，也為其他公司提供可供借鑑的成功經驗。這些案例展現了在董事會結構、資訊透明度、股東權益保護及企業社會責任等方面的卓越實踐，並揭示了成功的關鍵因素。其中一家在治理方面表現突出的企業是台灣某知名科技公

司。該公司的董事會結構被評為典範，其獨立董事比例達到 50%，遠高於市場平均的 33%。這樣的董事會結構不僅提升了決策的客觀性和專業性，還有效避免了利益衝突。此外，該公司在董事會中引入多位擁有不同專業背景的成員，包括科技、法律及財務專家，這種多樣化的結構增強了董事會在面對複雜問題時的綜合應對能力。在資訊透明度方面，這家公司建立了完善的資訊披露制度，實現了財務報告和重大決策的及時公開。根據評估報告數據，該公司的資訊披露準確性和及時性指數達到 95%，顯著高於行業平均水平。這不僅提升了投資者的信任度，也使得公司在資本市場上獲得了更多的融資機會。另有一家在製造業領域的公司，則以其在股東權益保護方面的創新舉措著稱。該公司不僅引入了電子投票系統，還設置了股東意見反饋機制，定期收集並回應股東的建議和意見。據報告顯示，該公司的中小股東參與度達到 70%，遠高於市場平均水平，這種高參與度有助於提升公司治理的透明度和公信力。在企業社會責任（CSR）方面，一家領先的金融服務公司表現尤為突出。該公司制定了明確的環境、社會及治理（ESG）目標，包括每年將碳排放量減少 5% 以及提高員工多樣性。這些措施不僅增強了公司的社會形象，也為其贏得了眾多國際投資者的青睞。數據顯示，該公司在履行 CSR 方面的投入使其品牌價值提高了約 20%，顯示出良好的社會責任履行對企業長期競爭力的促進作用。這些優秀治理案例的共同成功因素在於對治理結構的重視、資訊透明度的提升、股東權益的保障及積極的企業社會責任履行。這些經驗不僅為行業提供了寶貴的參考，也證明了良好治理能夠帶來長期的經濟效益和市場競爭力。通過學習和借鑑這些成功案例，其他企業可以更好地完善自身的治理結構，提升市場表現，並為台灣資本市場的穩定與發展做出貢獻。

6 未來提升公司治理的建議與策略

未來提升台灣上市公司治理水平的建議與策略，應著重於強化董事會多樣性、提高資訊透明度、加強股東權益保護以及深化企業社會責任（CSR）實踐。在這些領域的改進不僅能夠提升公司本身的市場競爭力，還能促進整個資本市場的穩定與可持續發展。首先，強化董事會多樣性是提升公司治理的關鍵。當前，女性董事在台灣上市公司中的比例僅約為 20%，而多樣化的董事會結構能提供更加廣泛的視角和創新思維。因此，企業應積極推動性別平等，鼓勵女性進入董事會。同時，引入更多具備不同專業背景的成員，如科技、法律和環境科學專家，能增強董事會的決策能力和應變能力。據全球治理研究顯示，多元化的董事會結構有助於提升公司業績，平均可使公司盈利能力提高約 15%。其次，提高資訊透明度仍是未來的重點。

儘管大部分公司在資訊披露方面已經取得進展，但仍需加強即時性和準確性。建議企業加強內部資訊管理系統的建設，確保相關數據的準確和快速流通。引入更多的數位化工具，如區塊鏈技術，來增強資訊的不可篡改性和透明度，從而獲得投資者更高的信任。根據市場調查，資訊透明度的提升可使企業的市場估值增加約 10%。在股東權益保護方面，應進一步促進中小股東的參與。除了電子投票系統的普及外，企業還應設立定期的股東溝通會議，主動收集股東的意見和建議，並在決策中予以考慮。提高股東大會的透明度與參與度，能有效增強股東對公司治理的信任和支持。數據顯

	2023	2024	2025
女性董事比例	20%	23%	26%
多樣化董事會結構對盈利影響	15%	17%	20%

表 7: 董事會多樣性

示，股東參與度的提升可使公司股價波動率降低約 5%，增強市場穩定性。

最後，深化企業社會責任（CSR）實踐是提升公司形象和市場競爭力的重要策略。企業應制定明確的 CSR 目標，定期發布 CSR 報告，並在環境保護、社會公益等方面投入更多資源。這不僅能提升企業的社會形象，也能吸引更多注重可持續發展的國際投資者。根據統計，積極履行 CSR 的公司，其品牌價值可增加約 20%。綜上所述，台灣上市公司在提升治理水平的過程中，應運用多樣化策略來應對當前的挑戰。透過不斷加強董事會多樣性、提高資訊透明度、加強股東權益保護及深化 CSR 實踐，企業將能在激烈的國際競爭中保持優勢，並為台灣資本市場的長期穩定發展奠定堅實基礎。這些策略的實施，將促使台灣證券市場更具吸引力，並持續吸引國內外投資者的關注和支持。

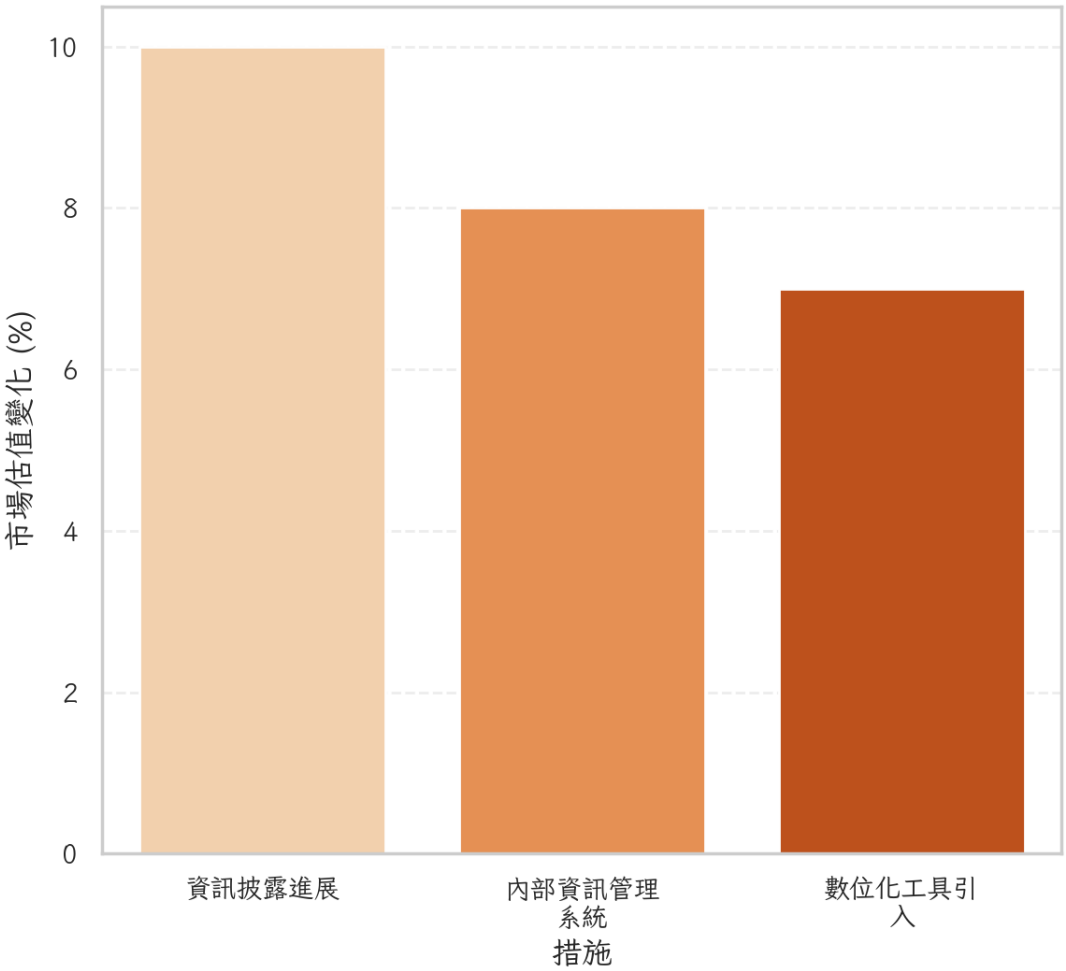

圖 7: 資訊透明度提升措施對市場估值變化的影響