華南銀行信用卡產品比較指南

Contents

1 華南銀行信用卡產品概述 2

2 各類信用卡的年費及費用結構 3

3 現金回饋與積分獎勵計畫比較 4

4 提供旅遊保險與優惠的信用卡選擇 5

5 華南銀行信用卡的申請條件與流程 5

6 客戶服務與信用卡安全保障措施 6

1 華南銀行信用卡產品概述

華南銀行在台灣的金融市場中擁有相當豐富的產品線，其中信用卡業務尤為突出。該銀行提供多樣化的信用卡產品，以滿足不同消費群體的需求。其信用卡產品涵蓋了從日常消費到高端奢華的各個層次，具備相當的靈活性和吸引力。根據 2023 年的數據顯示，華南銀行的信用卡發行量已經突破百萬，這也反映了其在市場上的受歡迎程度。華南銀行的信用卡主要分為幾個類別，包括現金回饋卡、旅遊卡、聯名卡及學生卡等。

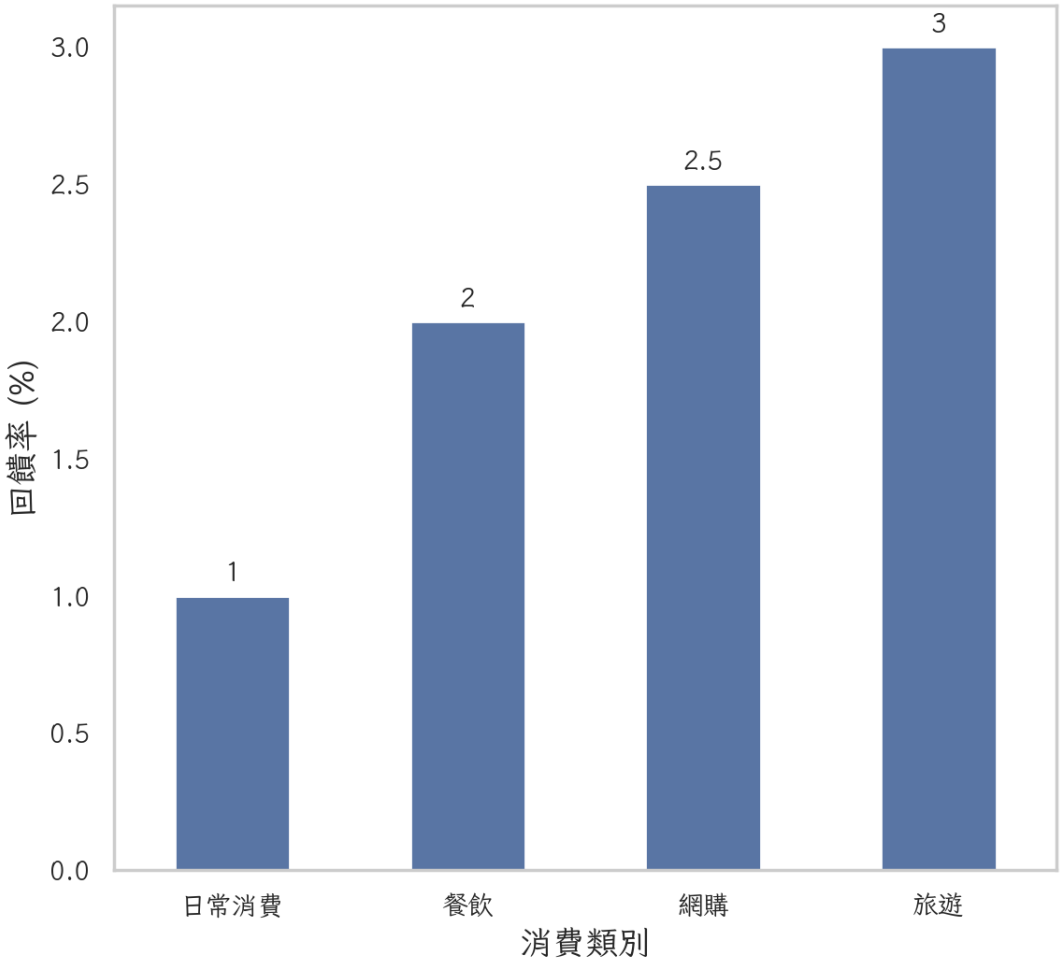

圖 1: 現金回饋卡回饋率

現金回饋卡是最受歡迎的選擇之一，持卡人在消費時可以獲得一定比例的現金回饋，回饋率根據消費類別不同而有所差異，最高可達到 3%。這不僅提升了消費者的購物積極性，也增加了日常消費的回饋價值。此外，旅遊卡則針對熱愛旅行的客群，提供如機場接送、VIP 室進入、旅遊保險等附加服務，這些增值服務讓旅行更加便利和舒適。除了上述基本類型外，華南銀行還與多家知名企業合作，推出了一系列聯名卡。這些聯名卡不僅可以在特定商家獲得專屬優惠，還能累積額外的商家積分，例如與大型零售商合作的聯名卡，可以在購物時享有高達 10% 的折扣優惠以及雙倍積分累積，這對於經常在這些商家消費的客戶來說，無疑是一大誘因。針對年輕族群，尤其是大

學生，華南銀行推出了學生信用卡，這款卡片設計旨在幫助學生建立良好的信用記錄，同時享有基礎的信用卡功能。

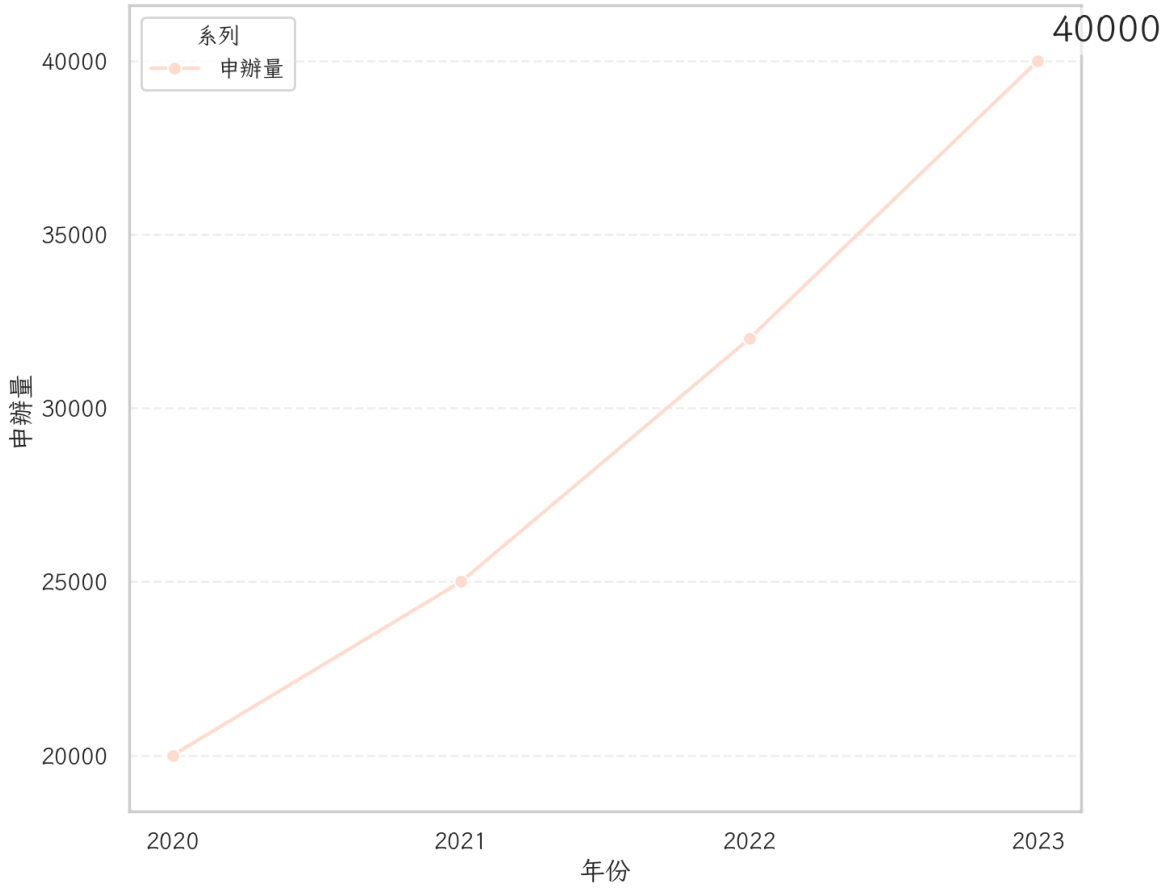

圖 2: 2020 年到 2023 年學生信用卡申辦量趨勢

學生卡通常不設年費，且在校園周邊的合作商家可以享有特別優惠。根據華南銀行的統計，學生信用卡的申辦量逐年增加，顯示出這一產品在年輕人中的受歡迎程度。總體而言，華南銀行的信用卡產品以其多樣化和靈活性滿足了不同消費者的需求。無論是追求現金回饋的日常消費者，還是喜好旅遊的客群，抑或是尋求特定優惠的年輕族群，華南銀行的信用卡都能提供相應的解決方案。這種多元化的產品設計不僅增強了用戶的忠誠度，還為華南銀行在競爭激烈的信用卡市場中贏得了一席之地。

2 各類信用卡的年費及費用結構

在選擇適合自己的信用卡時，年費及其他費用結構是影響消費者決策的重要因素之一。華南銀行的信用卡產品在這方面提供了靈活且具有競爭力的選擇，以滿足不同客戶的需求。針對不同類型的信用卡，華南銀行設計了多樣化的年費政策，使得消費者能夠根據自己的消費習慣和偏好選擇最合適的卡片。首先，華南銀行的現金回饋卡一般設有年費，但對於首年持卡者，通常提供免年費的優惠政策。此後，若持卡人在

前一年度的消費金額達到一定標準，如新台幣 60,000 元，便可免除次年的年費。這樣的設計不僅鼓勵持卡人進行更多消費，還能有效地降低年費負擔。現金回饋卡通常的年費在 1,200 至 2,400 元之間，具體數額取決於卡片等級。對於喜愛旅行的消費者，華南銀行的旅遊卡提供了豐富的附加服務，因此其年費一般較高，通常在 3,000 元左右。然而，這類卡片的年費同樣可以通過積極消費來減免。此外，旅遊卡持卡人還可享受如機場接送和旅遊保險等增值服務，這些服務的價值通常遠超過所支付的年費，特別適合年度旅行支出較高的用戶。至於聯名卡，年費結構則更為靈活，通常依據合作商家的不同而有所變化。許多聯名卡提供首年免年費或消費達標免年費的優惠措施。例如，與大型連鎖超市合作的聯名卡，持卡人只需在合作商店消費滿一定金額，即可減免當年的年費，這類卡片的年費通常設在 1,500 元左右。針對年輕客群的學生卡，華南銀行則提供了更為寬鬆的年費政策。大多數學生信用卡完全免年費，這不僅減輕了學生的經濟負擔，也幫助他們在早期建立良好的信用記錄，是年輕人踏入金融世界的重要一步。除了年費外，華南銀行信用卡的其他費用結構如循環信用利率、現金預借手續費等，均維持在市場的合理範圍內。循環信用利率一般介於 15% 至 18% 之間，具體利率視持卡人的信用狀況而定，而現金預借手續費則通常為預借金額的 3%。總結來說，華南銀行的信用卡產品在年費及費用結構上展現了高度的靈活性和競爭力，這使得不同消費者能夠根據自身的需求和消費模式選擇最合適的信用卡產品。這樣的設計不僅提高了客戶的滿意度，也使得華南銀行在信用卡市場中保持強勁的競爭力。

3 現金回饋與積分獎勵計畫比較

在選擇信用卡時，現金回饋和積分獎勵計畫是兩大吸引消費者的重要因素。華南銀行在這方面提供了多元化的選擇，使得持卡人能夠根據自身需求享受最適合的回饋形式。現金回饋卡和積分獎勵卡各自有著不同的優勢，適合不同的消費習慣和偏好。華南銀行的現金回饋卡以直接回饋現金而廣受歡迎。根據最新的產品設計，持卡人在日常消費中可獲得 1% 至 3% 的現金回饋，具體比例取決於消費類別。例如，超市或加油站的消費可能獲得較高的回饋比例，而其他一般類別則是基本回饋。這樣的回饋計畫對於習慣大量日常消費的客戶來說，無疑是一大吸引力。此外，華南銀行還推出了季節性或專屬商戶的額外回饋活動，持卡人在特定時間或地點消費時，回饋比例甚至能夠翻倍，這進一步增加了現金回饋卡的吸引力。相比之下，積分獎勵計畫則提供了另一種吸引消費者的方式。華南銀行的積分卡通常以每消費新台幣 20 元累積 1 點積分為標準，某些特定商戶或類別的消費還能獲得額外的積分累積。這些積分可以兌換多種獎品，包括禮券、商品、甚至是飛行里程，為持卡人提供了靈活的選擇。此外，華南銀行經常與合作商家推出積分加倍活動，這些活動使得持卡人能夠更快累積大量積分，從而更快兌換心儀的獎勵。值得注意的是，現金回饋和積分獎勵各有其適用的情境和人群。現金回饋直接減少了持卡人的消費支出，對於喜好簡單明瞭回報的人來說，是一個便捷的選擇。而積分獎勵則更適合喜歡計畫長期獎勵、並享受兌換過程的消費者，特別是那些能夠充分運用各種積分加倍活動的持卡人。對於消費者來說，選擇合適的信用卡不僅要考慮回饋形式，還要考慮自己的消費習慣和需求。華南銀行的

現金回饋與積分獎勵計畫在市場中具有一定的競爭優勢，這使得持卡人在消費的同時，能夠享受更多的優惠和便利。無論是追求即時現金回饋，還是偏好積分累積的消費者，華南銀行都提供了完善的解決方案，這也進一步鞏固了其在信用卡市場中的地位。

4 提供旅遊保險與優惠的信用卡選擇

旅遊保險與優惠是現代旅行者在選擇信用卡時的重要考量之一。華南銀行針對這一需求，推出了一系列專為旅遊愛好者設計的信用卡產品，提供全面的保險保障和豐富的旅遊優惠，讓持卡人在旅途中獲得更多便利與安全感。華南銀行的旅遊信用卡通常會附帶自動旅遊保險，只要持卡人使用該卡支付旅行相關費用，即可享受這一保障。根據最新的產品內容，持卡人可獲得高達新台幣 1,000 萬元的旅遊平安保險，涵蓋意外傷害、醫療費用等多項保障。此外，若旅程中發生行李延誤或航班取消等情況，持卡人也可以獲得相應的保險賠償，這為旅行者提供了更全面的安全網。除了保險保障，華南銀行的旅遊信用卡還提供多種旅遊優惠。持卡人可以享受全球超過 1,000 家機場貴賓室的免費進入權利，這些貴賓室提供了舒適的休息環境及豐富的餐飲選擇，讓旅行者在長途旅行中獲得充分的放鬆。此外，某些高端卡種還提供免費接送服務，持卡人可以在指定城市享受機場到市區的免費專車接送，這大大提升了旅行的便利性。華南銀行與多家航空公司和旅遊平台合作，持卡人能夠以折扣價購買機票或旅遊套票。例如，持卡人可以獲得特定航線的機票折扣，或在合作旅遊平台上獲得高達 10% 的訂單折扣。這些優惠不僅能夠有效降低旅行成本，還為持卡人提供了更多選擇和靈活性。此外，華南銀行的旅遊卡還提供豐富的積分計畫，持卡人在旅遊時的消費可獲得雙倍或三倍的積分累積，這些積分可以兌換為未來旅行的折扣或升等服務，進一步提升旅遊卡的價值。總體而言，華南銀行的旅遊信用卡為頻繁出行的消費者提供了全面的保障和優惠，無論是在旅行安全性還是便利性方面，都表現出色。這些產品不僅滿足了旅行者的核心需求，還通過豐富的附加值大大提升了持卡人的用卡體驗。對於經常旅行的消費者來說，選擇一張合適的旅遊信用卡，不僅能夠提升旅行質量，還能有效地控制旅行成本，這也是華南銀行在信用卡市場中吸引眾多旅行愛好者的重要原因之一。

5 華南銀行信用卡的申請條件與流程

申請一張華南銀行的信用卡並不是一個複雜的過程，但了解申請條件和流程能夠幫助申請者更順利地獲得心儀的信用卡。華南銀行針對不同類型的信用卡設置了相應的申請條件，以確保不同消費者群體的需求都能得到滿足。首先，申請華南銀行信用卡的基本條件包括年齡和收入要求。一般來說，申請人必須年滿 20 歲以上，這是法律規定的最低年齡限制。此外，申請人的月收入需達到一定標準，通常為新台幣 20,000 元以上。然而，對於高端信用卡或白金卡，收入要求可能會更高，申請人需提供新台幣 50,000 元以上的月收入證明。此外，華南銀行也可能要求申請人提供工作證明或其他收入證明文件，如薪資單、納稅證明等，以確認其財務穩定性。學生信用卡則對

於收入的要求較為寬鬆，主要針對在校大學生。申請人需提供學生證明文件，並且通常需要家長或法定代理人的共同簽署，以確保申請人的信用承擔能力。在申請流程方面，華南銀行提供了線上和線下兩種申請渠道。線上申請方便快捷，申請者只需在華南銀行的官方網站上填寫申請表格，並上傳所需的證明文件。整個過程通常不超過 30 分鐘，並且可以在提交後的 1 至 2 個工作日內獲得初步審核結果。線下申請則可以通過銀行分行的客戶服務中心進行，申請人需攜帶相關證件，如身份證明、收入證明等，並填寫紙質申請表格。這一過程可能需要更多的時間，但可以獲得銀行職員的即時協助和諮詢。一旦申請通過初步審核，華南銀行將進行詳細的信用評估，這包括對申請人的信用記錄和財務狀況的全面審核。此過程通常需要 5 至 7 個工作日。成功通過審核後，華南銀行會將信用卡寄送至申請人指定的地址，申請人收到卡片後需要依照指示完成卡片啟動程序，方可正式使用。總體來說，華南銀行的信用卡申請條件和流程設計合理，既考慮到申請者的多樣化需求，也保障了銀行的風險管理。對於符合條件並能夠準備充分材料的申請者，整個申請過程相對順利且高效，這也反映了華南銀行在信用卡服務上的專業性和用戶友好性。

6 客戶服務與信用卡安全保障措施

在當前數位化金融環境中，客戶服務與安全保障措施是消費者選擇信用卡的重要考量因素。華南銀行在這兩個方面投入了大量資源，以提供卓越的用戶體驗和可靠的安全保障，確保持卡人在使用信用卡時能夠獲得最快速的協助和最全面的安全保護。首先，華南銀行的客戶服務體系以其高效和多渠道著稱。該銀行提供 24 小時的客戶服務熱線，持卡人無論何時遇到問題，都可以立即獲得專業的幫助。此外，華南銀行還提供線上客服支持，包括即時聊天室和電子郵件服務，這些服務方式使得持卡人能夠在出現問題時，選擇最適合的渠道進行聯繫。根據華南銀行的數據統計，超過 90% 的客戶問題在首次聯繫中即獲得解決，這表明其客戶服務的高效性和專業性。

在安全保障方面，華南銀行採用了多層次的措施來保護持卡人的交易安全。一方面，華南銀行的信用卡均配備了 EMV 晶片技術，這種技術可以有效防止信用卡被複製或盜刷。此外，銀行還推出了動態驗證碼功能，持卡人在進行線上交易時，會收到一個一次性密碼，必須輸入正確的動態碼才能完成交易，這進一步提高了網路交易的安全性。華南銀行還設立了先進的反詐騙系統，該系統利用人工智慧和大數據分析技術，能夠實時監控持卡人的交易活動，一旦發現可疑交易，會立即通知持卡人並暫停交易，以防止潛在的損失。根據銀行的統計數據，這一系統已經成功攔截了超過 98% 的可疑交易，顯示出其在防範信用卡欺詐方面的有效性。此外，華南銀行還提供消費通知服務，持卡人在每次交易後都會即時收到交易通知，這使得持卡人可以及時了解自己的消費情況，並在第一時間發現任何異常活動。

如果信用卡丟失或被盜，持卡人只需致電客戶服務中心，即可迅速凍結卡片並申請補發。總結來說，華南銀行在信用卡的客戶服務和安全保障方面提供了全面而有效的支持。這不僅提升了持卡人的使用信心，也在市場中建立了良好的聲譽。對於注重服務質量和交易安全的消費者而言，華南銀行的信用卡產品無疑提供了值得信賴的選

	首次聯繫解決率	平均解決時間
2023	90%	5分鐘
2024	92%	4分鐘

表 1: 客戶問題解決效率

	攔截率	可疑交易數
2023	98%	1000
2024	98.5%	1050

表 2: 反詐騙系統有效性

擇。這種專業的服務模式和先進的技術應用，使得華南銀行在競爭激烈的金融市場中保持了顯著的優勢。