兆豐證券金融商品交易風險揭露聲明

Contents

1 金融商品交易風險總覽 2

2 各類金融商品特有風險說明 3

3 市場波動對交易損益的影響 5

4 槓桿操作及保證金風險提示 8

5 交易人應注意的權利與義務 10

6 兆豐證券風險管理與客戶保護措施 11

1　金融商品交易風險總覽

金融商品交易自始即伴隨各類風險，投資人於參與相關商品前，應充分瞭解並審慎評估自身風險承受度。根據統計，2023 年台灣證券市場日均成交金額達新台幣 2,900 億元，市場活絡但波動性亦隨之提高。金融商品包含股票、債券、基金、期貨、選擇權及結構型商品等，每種商品因設計結構、槓桿倍數、標的資產差異等因素，所承擔之風險程度亦有所不同。以股票為例，過去五年臺灣加權股價指數（TAIEX）年化波動率約為 13%，然而個別產業或個股波動更甚，投資人面臨價格劇烈波動帶來的市場風險。債券雖具穩定收益特性，但亦需留意利率變動、信用評等調整或發行人違約等信用風險。衍生性金融商品如期貨、選擇權，則因具高槓桿特性，可能放大潛在損益。

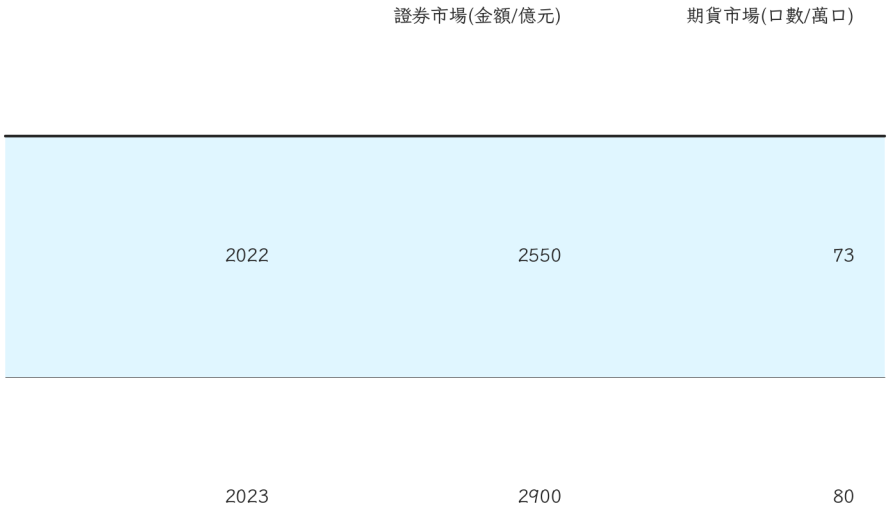

表 1: 台灣金融市場日均成交量

根據臺灣期交所資料，2023 年期貨市場日均成交口數超過 80 萬口，顯示該市場流動性充裕，但同時投資人若未妥善控管保證金或因行情劇烈變動，將可能遭受超過原始投入金額之損失。結構型商品則牽涉多種資產組合與複雜條款，潛在風險包括標的資產價格波動、提前贖回、發行人信用等多重因素，2018 年至 2022 年國內結構型商品銷售金額年複合成長率達 15%，顯示市場接受度提升，但也隱含更多元且不易掌握之潛在風險。此外，外在環境如全球經濟景氣循環、政策變動、地緣政治風險、匯率波動等，均可能對金融商品價格產生顯著影響。2022 年俄烏戰爭爆發及美國聯準會連續升息，曾導致國際股市短期內大幅修正，顯示單一事件亦能加劇市場波動。投資人於參與各類金融商品交易時，應詳細閱讀相關契約條款及風險揭露內容，並審慎評估自身財務狀況及投資目標，以降低潛在損失，提升資產配置之穩健性。

2　各類金融商品特有風險說明

各類金融商品在交易結構、標的性質及風險來源上皆具獨特性，投資人需針對不同商品特有之風險進行認識與評估。股票作為最普及的投資商品之一，主要風險在於市場價格波動及公司經營風險。以 2023 年為例，電子產業類股當年度波動區間高達 25%，遠高於整體市場年化波動率 13%，顯示產業特性對投資風險有明顯影響。此外，重大財務舞弊、產業景氣下行或公司治理失當，均可能導致個別股票價格短時間內劇烈下跌，投資人資本損失風險不可忽視。債券商品則因發行人信用、利率變動及流動性等因素衍生多重風險。根據國際信用評等機構資料，2022 年全球企業債違約率約為 2.

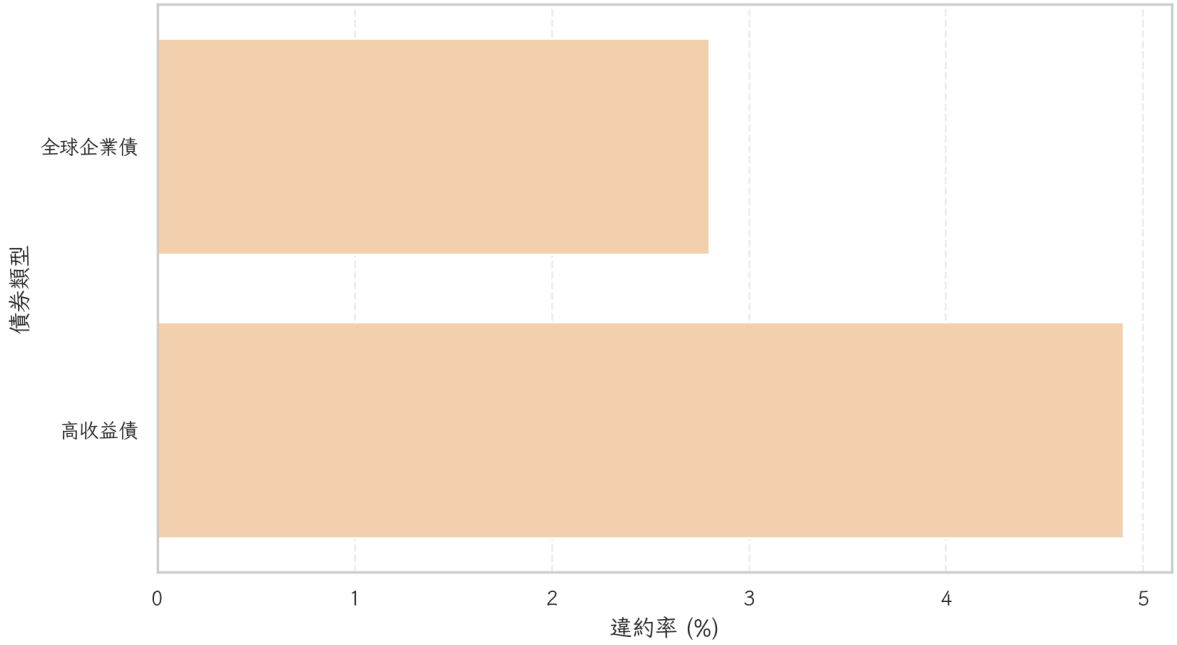

圖 1: 2022 年不同債券類型違約率比較

8%，若投資人持有信用評等較低的高收益債，需承擔違約風險與本金損失的可能。當市場利率上升時，債券價格將下跌，投資人面臨利率風險；若市場流動性不足，則可能難以即時出售債券，造成流動性風險。基金商品涵蓋股票型、債券型、平衡型及指數型等多種類型。根據投信投顧公會統計，2023 年台灣境內基金總規模達新台幣 4.2 兆元，其中股票型基金波動普遍高於債券型基金。基金投資風險主要來自標的資產波動、經理人操作失誤及基金規模變動等，尤以主動型基金表現與經理人專業度高度相關。

此外，部分境外基金涉及匯率風險，若新台幣升值，則境外資產價值將受折損。衍生性金融商品如期貨、選擇權，因槓桿效應顯著，損益放大速度遠超現貨商品。以台指期貨為例，2023 年全年最大單日漲跌幅分別為 3.4% 及-2.8%，若投資人以保證金操作，實際損益可能高達原始投入數倍。選擇權商品則因到期日、履約價格、波動率

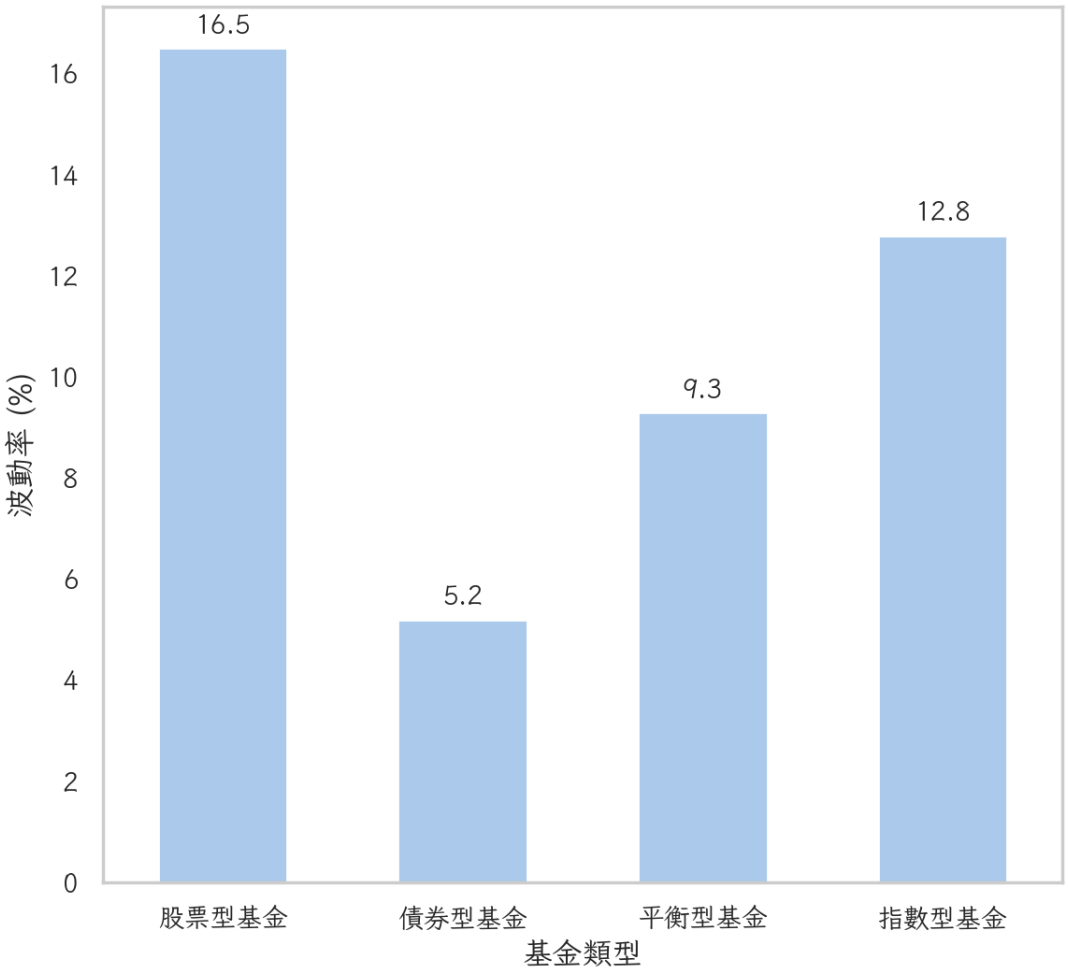

圖 2: 2023 年台灣各類基金波動率比較

等因素影響權利金價格，若標的資產價格未如預期波動，投資人所繳納權利金將全數損失。

此外，選擇權賣方除須面對無限損失風險外，亦需隨時補足追加保證金。結構型商品如可轉換公司債、連結型票券等，則因設計複雜，潛藏結構風險。根據金管會資料，2022 年國內結構型商品提早終止比率約為 7%，投資人可能因提前贖回條款，面臨收益不如預期甚至本金損失。另部分商品與外幣、指數、原物料等多元標的連結，價格受到多重變數影響，投資人若未能充分瞭解商品結構，將難以掌握潛在風險。綜合而言，投資人應根據個人資產配置需求，審慎選擇適合自身風險承受能力之金融商品。

	台指期貨最大單日漲幅	台指期貨最大單日跌幅	結構型商品提早終止比率
2022	3.0%	-2.3%	7%
2023	3.4%	-2.8%	6.2%

表 2: 衍生性與結構型商品風險指標

3 市場波動對交易損益的影響

市場波動是金融商品交易損益變動的主要來源之一，無論是短期或長期的價格波動，均直接影響投資人的資產價值。以台灣加權股價指數（TAIEX）為例，2022 年國際市場受到美國聯準會升息、俄烏戰爭等因素影響，全年最高點與最低點差距超過 3,000 點，最大波動幅度達到 22%。在此期間，許多個股單日漲跌幅甚至超過 7%，若投資人未能即時因應市場波動，可能造成重大資本損失。根據證交所統計，2023 年台股單日成交量波動在 2,100 億元至 4,000 億元間，顯示市場活絡但同時伴隨高波動風險。

債券市場亦非完全免疫於市場波動。2022 年美國 10 年期公債殖利率由 1.5% 上升至 4% 以上，導致全球債券價格大幅下跌。據彭博巴克萊全球綜合債券指數，2022 年全年下跌近 16%，創下數十年來最大年度跌幅。

	全年最高點	全年最低點	點數差距	最大波動幅度(%)	單日個股最大漲跌幅(%)	單日成交量波動下限(億元)	單日成交量波動上限(億元)
2022	18,619	12,629	5,990	22%	超過7%	1,900	3,800
2023	17,750	14,170	3,580	14%	6%	2,100	4,000

表 3: 台灣加權股價指數（TAIEX）波動數據

	美國10年期公債年初殖利率(%)	美國10年期公債年末殖利率(%)	彭博巴克萊全球綜合債券指數年度漲跌幅(%)
2022	1.5	4.1	-16

表 4: 美國 10 年期公債與全球債券指數

此一波動對固定收益型商品投資人構成不小壓力，尤其是長天期或槓桿型債券產品，損益波動幅度更大，甚至可能出現本金虧損。即使是投資於高評等債券的保守型

投資人，亦難以完全迴避市場利率變動帶來的價格風險。衍生性金融商品則因槓桿效應，對市場波動更為敏感。例如，2023 年台指期貨單日最大結算損益曾高達保證金的 4 倍以上，若投資人未設停損，極易發生超額虧損。

	台指期貨單日最大結算損益倍數(倍)	台指選擇權IV最低值(%)	台指選擇權IV最高值(%)	台指選擇權權利金最大漲幅(%)
2023	4	14	27	65
2023-10	3.8	15	25	60

表 5: 台指期貨與選擇權波動情形

此外，選擇權價格高度依賴標的資產波動率（Implied Volatility，IV），當市場波動劇增時，權利金價格也會大幅變動。以 2023 年 10 月台指選擇權為例，因國際市場突發事件，IV 自 15% 飆升至 25%，權利金短時間內漲幅超過 60%，對投資人損益產生重大衝擊。反之，若市場波動趨緩，選擇權權利金亦可能快速縮水，造成權利金買方損失。基金商品的損益波動則取決於其投資標的組合及管理策略。

以 2023 年台灣股票型基金為例，當年度報酬率高低落差超過 30 個百分點，主動型基金因資產配置差異，最大績效落差甚至超過 40%。國際市場動盪時，平衡型與債券型基金亦會受到不同程度影響。若基金經理人未能有效分散或避險，則基金淨值波動將直接反映市場風險。綜上所述，市場波動為金融商品交易帶來高風險與高機會並存的局面。投資人除需密切關注市場動態，亦應設立風險控管及停損機制，適時調整投資策略，以降低因劇烈波動導致的損失，並提升長期投資組合的穩健度。

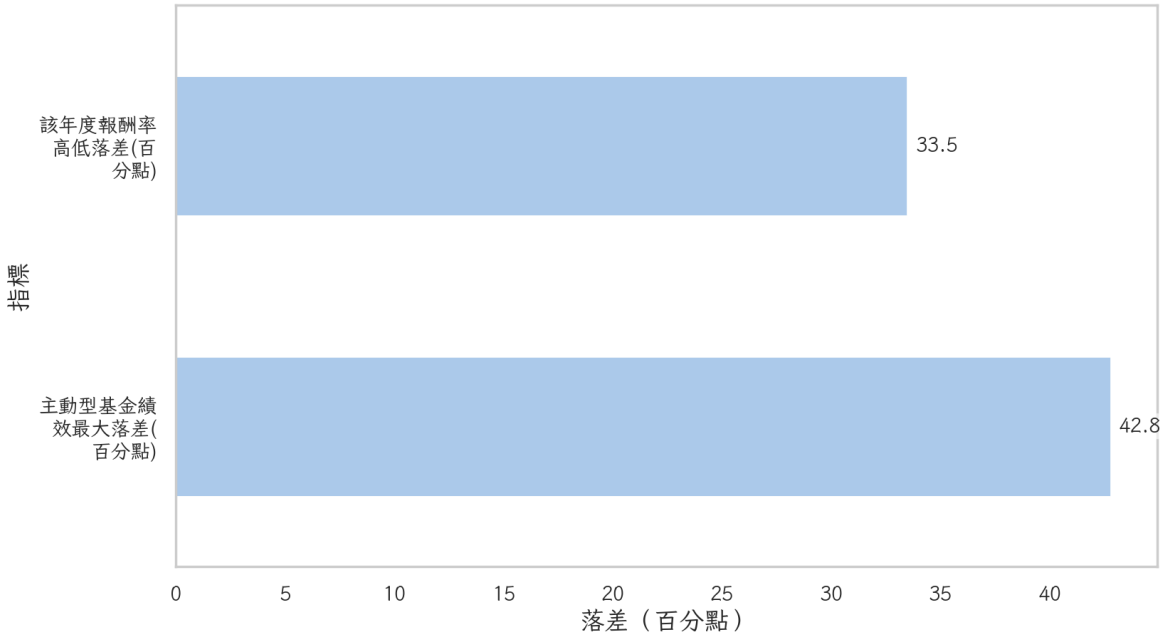

圖 3: 2023 年台灣股票型基金年度績效落差

4 槓桿操作及保證金風險提示

槓桿操作為投資人以少量資金放大部位、追求更高潛在報酬的常見方式，然而同時亦顯著增加資金損失的風險。以期貨及選擇權交易為例，投資人只需繳納部分保證金即可取得大於本金數倍的操作權利。以台指期貨為例，2023 年平均每口保證金約為新台幣 12 萬元，但其控制的標的價值約為新台幣 200 萬元，槓桿倍數超過 16 倍。如此一來，若標的指數單日波動 2%，即可能使投資人帳面損益達保證金的 32%，極端情況下甚至導致本金全數虧損甚至產生追繳保證金（追加保證金）之情形。選擇權交易風險更甚。

買方最多損失權利金，但賣方潛在損失理論上無上限，且隨著標的資產價格劇烈波動，需隨時補繳保證金。2022 年國際市場多次出現「跳空」行情，導致部分賣方因權利金暴漲而於短時間內需補繳數倍於原始保證金的資金，若未能即時補足，可能遭強制平倉，擴大損失。根據台灣期交所統計，2023 年因未能及時補繳保證金而被強制平倉的案件數較 2022 年成長約 18%，顯示在高波動市場環境下，槓桿操作帶來的資金流動性壓力顯著上升。此外，槓桿型 ETF、結構型商品等亦內含隱性槓桿風險。以槓桿型 ETF 為例，2023 年台灣市場兩倍做多型 ETF 單日最大跌幅超過 8%，若投資人未能設定停損或錯估趨勢，損失將遠超一般現貨商品。結構型商品則因內含多層槓桿結構，當標的價格變動超過設計範圍，將使損益迅速惡化。

值得注意的是，槓桿操作需嚴格遵守交易所及券商之保證金規定。若因行情劇烈波動，保證金比例上調，投資人需於短時間內補繳大額資金，否則即面臨強制平倉及進一步損失。根據券商公會數據，2023 年國內期貨及選擇權市場追加保證金通知件數

	每口保證金(萬元)	標的價值(萬元)	槓桿倍數	槓桿波動損益佔保證金(%)
2023	12	200	16	32

表 6: 台指期貨槓桿操作指標

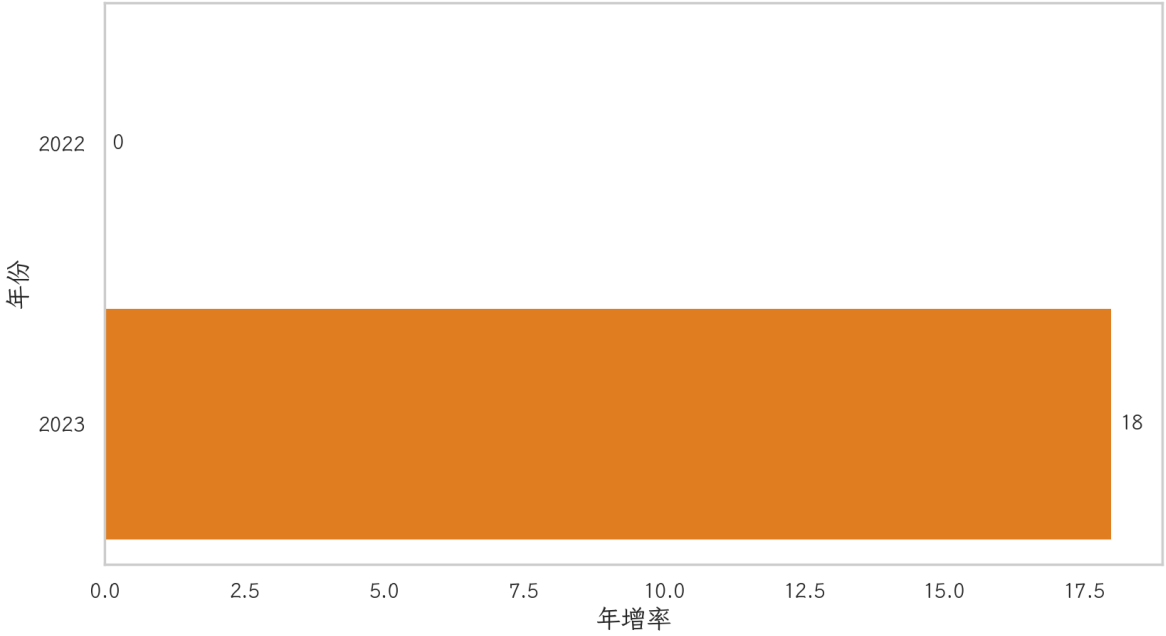

圖 4: 2022-2023 年強制平倉案件數及年增率

較過去三年平均高出 22%，顯示市場槓桿風險管理需求持續提高。總體而言，槓桿操作雖能提升資金使用效率，放大獲利機會，卻也相對增加虧損與資金調度風險。投資人應審慎評估自身財務狀況與風險承受能力，嚴格執行停損機制與風險控管，避免因槓桿放大效應而承受超出預期的損失，確保資產配置之穩健與安全。

5　交易人應注意的權利與義務

作為金融商品交易人，除了追求投資報酬外，更應充分理解自身在交易過程中所擁有的權利及應盡的義務。首先，交易人有權要求券商提供完整的商品資訊、交易流程說明及風險揭露文件，以便作出充分知情的投資決策。根據 2023 年金管會統計，國內投資人因資訊不對稱或誤解商品結構導致申訴案件數較前一年成長約 12%，顯示投資前獲取正確資訊尤為重要。因此，交易人應審慎閱讀契約內容、風險揭露聲明及相關公告，並於有疑慮時主動詢問專業人員，保障自身知情權。在執行交易時，投資人有權選擇適合自身風險屬性及投資目標的商品，並可隨時查詢帳戶餘額、持倉狀況及交易明細。券商依法須每日提供對帳單與保證金結存通知，確保投資人能即時掌握資產變化。根據證交所規定，2023 年全台證券與期貨交易帳戶資訊電子化普及率達 89%，大大提升資訊透明度與取得效率。此外，若發現帳務錯誤或異常交易，投資人有權要求券商更正或協助調查，並可依相關法規申請申訴或調解。

	主動參與適合性評估人數	參與率(%)
2022	920,000	72%
2023	1,000,000	78%

表 7: 投資人適合性評估參與率

同時，交易人亦須承擔必要的義務。首先，必須依券商及交易所規範，按時繳納交易款項、保證金與費用。以期貨商品為例，若因標的價格波動導致保證金低於維持

水準，券商將發出追加保證金通知，2023 年全台追加保證金通知件數年增 22%，顯示投資人需隨時關注帳戶狀況，避免因資金不足被強制平倉。對於涉及槓桿的商品，投資人還須謹慎評估自身財務狀況與風險承受度，切勿盲目追求高槓桿操作。此外，投資人應誠信填報個人資料、財務狀況及投資經驗，配合券商進行適合性評估，並遵守相關法令規定。根據證券暨期貨市場發展基金會調查，2023 年有超過 78% 的投資人主動參與適合性評估，有助於降低因產品不符而產生的投資爭議。若涉及稅賦規定，投資人亦有義務依照稅法誠實申報，避免未來產生法律糾紛。綜上所述，交易人應主動行使知情權、查詢權及申訴權，並確實履行資金繳納、誠信揭露及法令遵循等義務。唯有在權利與義務相互平衡下，方能建立穩健的投資基礎，減少交易爭議與損失風險，提升整體金融市場的健全發展。

6 兆豐證券風險管理與客戶保護措施

兆豐證券作為國內主要金融商品交易平台，始終將風險管理與客戶保護作為首要任務，致力於為投資人營造安全、透明且值得信賴的交易環境。首先，兆豐證券建立完善的風險控管機制，針對各類金融商品設有嚴格的審查與風險評估流程。以期貨及選擇權商品為例，公司依規定每日動態調整保證金標準，2023 年在市場高波動期間，保證金水準曾調升至正常時期的 1.5 倍，以強化市場穩定度並降低投資人因槓桿操作產生的超額風險。此外，兆豐證券設有多層次的自動風險監控系統，能即時偵測異常交易或資金異動，並於必要時主動通知客戶採取因應措施，2023 年全年偵測並預警異常交易超過 1,200 件，有效保護客戶資產安全。

	講座參與人數年成長率(%)	適合性評估參與比例(%)
2022	5	87
2023	32	93

表 8: 投資人教育與適合性評估成效

在資訊揭露與教育層面，兆豐證券持續推動透明化措施。所有交易商品均提供清楚的風險說明文件，並定期舉辦投資人教育講座、發送市場風險提示電子報。根據內部統計，2023 年參與線上線下講座的客戶人數年成長率達 32%，顯示投資人對風險意識與自我提升的重視。為協助交易人了解自身風險承受度，兆豐證券於開戶及商品簽約前，均實施適合性評估，2023 年投資人參與評估比例達 93%，確保產品銷售符合個別客戶狀況，降低因產品不適配而產生的損失風險。在客戶資產保護方面，兆豐證券嚴格執行資產分離管理，所有客戶資金均獨立存放於信託專戶，避免與公司自有資金混用。根據金管會規定，2023 年國內證券業客戶資產分離信託覆蓋率已達 100%，兆豐證券全面配合並定期接受外部稽核，保障客戶資產安全無虞。

此外，針對發生異常交易、系統異常或其他客訴情形，兆豐證券設有專責客服團隊，並提供多元申訴管道與 24 小時緊急聯絡窗口，2023 年全年平均客訴處理時間縮

	資產分離信託覆蓋率(%)	平均客訴處理時間(小時)	IT基礎設施投資(萬元)	重大資安事故件數
2022	99	60	1200	0
2023	100	48	2000	0

表 9: 客戶資產保護與客服成效

短至 48 小時內，顯示公司對客戶權益維護的高度承諾。為因應金融市場日益複雜的風險挑戰，兆豐證券也持續投資於資訊安全與系統升級。公司於 2023 年投入超過新台幣 2,000 萬元進行 IT 基礎設施強化，提升交易平台穩定性與資料保全能力。同時，針對新興詐騙及資安威脅，主動加強多重身份驗證與即時異常警示，全年未發生重大資安事故。綜合來看，兆豐證券透過健全的風險管理架構、完善的資訊揭露、嚴格的資產保護及積極的客戶服務，不僅協助投資人降低交易風險，也為市場建立穩健發展的基礎，持續守護每一位客戶的資產安全與權益。